431

ANNUAIRE STATISTIQUE

DU

CANADA

1896

DOUZIÈME ANNÉE DE PUBLICATION

PUBLIÉ PAR LE MINISTÈRE DE L'AGRICULTURE

OTTAWA
IMPRIMERIE DE L'ÉTAT
1897

HA 744
S82
c. 2
1896

111805

INTRODUCTION.

L'Annuaire Statistique pour 1896, se divise en deux parties, savoir :— 1° les "Annales," 2° le "Résumé."

En vue de permettre la publication d'un plus grand nombre d'exemplaires, on a appliqué dans la préparation du livre, un principe rigoureux de condensation. Il en résulte une édition plus considérable et un livre moins volumineux.

Je désire exprimer ma reconnaissance à messieurs J. Wilkins et J. Skead, qui ont élaboré les tableaux du "Résumé."

GEORGE JOHNSON, chef de la statistique,
Membre honoraire de la Société Royale de statistique.

Ministère de l'Agriculture,
Division de la statistique,
Ottawa, 1897.

SOMMAIRE STATISTIQUE DE LA PUISSANCE DU CANADA, D

Année terminée le 30 juin	Population au 1 avril.			Revenu.	Dépenses.	Terres fédérales.		Terre en culture.	Postes.			Forces maritimes.				Navires construits.		Navires enregistrés.		Importations.		
	Personnes.	Hommes.	Femmes.			Etendue vendue.	Somme réalisée.		Nombre de bureaux.	Nombre de lettres.	Nombre de journaux.	A l'entrée.		A l'expédition.		Nombre.	Tonneaux.	Nombre.	Tonneaux.	Valeur totale.	Valeur entrée pour consommation.	Valeur
				$	$	Acres.	$	Acres.				Navires.	Tonneaux.	Navires.	Tonneaux.					$	$	$
1868				13,087,928	13,486,092				3,638	18,100,000	18,860,000	8,038	2,104,009	7,978	2,215,312	355	87,230	539	113,692	73,459,644	71,985,306	57,56
1869				14,379,174	14,038,084				3,756	21,920,000	18,700,000	9,654	2,459,083	9,597	2,537,482	335	96,439	526	125,408	70,415,165	67,402,170	60,47
1870				15,512,225	14,345,569				3,820	24,500,000	20,150,000	9,567	2,608,519	8,948	2,476,354	329	93,166	495	110,852	74,814,339	71,237,603	73,57
1871	*3,485,761	1,764,311	1,721,450	19,335,560	15,623,081			*17,335,818	3,943	†27,050,000	22,250,000	10,353	2,521,573	9,575	2,504,460	380	106,101	540	121,724	93,092,971	86,947,482	74,17
1872				20,711,813	17,589,468				4,135	†30,600,000	24,400,000	10,358	2,989,793	9,898	2,956,911	414	114,065	563	127,371	111,430,527	107,709,116	82,63
1873				20,813,469	19,174,647	155,680	28,586		4,518	†34,579,000	25,480,000	11,080	3,032,746	10,508	3,052,789	416	140,370	506	152,226	128,011,281	127,514,594	89,78
1874				21,205,092	23,316,316	134,694	25,987		4,706	†39,358,500	29,000,000	9,282	3,077,987	8,471	2,973,374	486	174,404	580	163,016	128,213,582	127,404,169	89,35
1875				21,648,715	23,713,071	156,702	25,161		4,892	†42,000,000	31,300,000	7,881	2,521,134	7,724	2,808,074	489	188,098	632	204,002	123,070,283	119,618,657	77,88
1876				22,587,587	24,488,372	132,918	8,724		5,015	41,800,000	38,549,000	8,414	2,972,459	8,349	2,938,305	578	165,041	651	144,422	93,210,346	94,733,218	80,96
1877				22,059,274	23,519,301	425,934	143,645		5,161	41,510,000	39,000,000	8,808	3,295,987	8,952	3,348,835	508	127,297	572	126,160	99,327,902	96,300,483	75,87
1878				22,375,011	23,503,158	700,280	138,211		5,378	44,000,000	39,736,412	8,836	3,341,465	8,680	3,312,919	382	106,976	452	100,069	93,081,787	91,199,577	79,32
1879				22,517,382	24,456,381	1,046,817	255,119		5,606	43,900,000	42,379,086	8,576	3,049,521	8,425	3,039,029	303	103,551	400	94,882	81,964,427	80,341,608	71,49
1880				23,307,406	24,850,634	682,227	155,812		5,773	45,800,000	45,120,062	9,307	3,487,735	9,063	3,298,979	297	68,756	363	64,962	86,489,747	71,782,349	87,91
1881	*4,324,810	2,188,778	2,136,032	29,035,297	25,502,554	1,057,520	164,451	*21,899,181	5,935	48,170,000	48,689,068	10,442	4,032,946	10,320	4,071,391	314	79,364	373	70,210	105,330,840	91,617,604	98,28
1882				30,183,455	27,007,103	2,699,145	1,727,280		6,171	56,200,000	50,845,000	10,638	3,933,152	10,500	4,003,410	311	68,240	402	78,076	119,419,500	112,648,927	102,13
1883				30,704,649	28,730,157	1,831,982	925,962		6,395	62,800,000	53,139,266	10,781	4,004,357	10,727	3,968,420	366	73,576	432	78,229	132,254,022	123,137,019	98,08
1884				31,801,161	31,107,706	1,110,512	788,136		6,837	66,100,000	55,989,532	11,160	4,250,665	11,183	4,233,636	358	70,287	463	80,822	116,397,043	108,180,644	91,40
1885				32,797,001	35,037,060	481,814	288,594		7,084	68,400,000	58,581,798	10,639	3,800,664	10,553	3,843,951	287	57,486	353	65,962	108,941,486	102,710,019	89,23
1886				33,177,040	39,011,612	575,141	321,279		7,295	71,000,000	61,064,064	10,603	4,026,415	10,768	4,018,156	208	37,531	275	40,872	104,424,561	99,602,694	85,25
1887				33,554,993	35,657,680	791,791	412,318		7,534	74,300,000	64,246,326	13,203	4,236,765	12,947	4,125,671	197	26,798	297	67,662	112,892,236	105,639,428	89,51
1888				35,908,403	36,718,495	687,994	404,282		7,671	80,200,000	66,798,591	15,675	4,623,506	15,132	4,574,297	231	22,698	310	33,298	110,804,630	102,847,100	90,20
1889				38,782,870	36,917,835	1,085,793	441,761		7,838	92,668,000	70,259,856	14,155	4,611,392	14,380	4,685,200	258	23,835	318	31,998	115,224,931	109,673,447	89,18
1890				39,879,925	35,994,031	607,670	328,141		7,913	94,100,000	70,983,121	15,722	5,215,476	15,402	5,112,800	270	39,434	351	53,853	121,858,241	112,765,584	96,47
1891	*4,833,239	2,460,471	2,372,768	38,579,311	36,343,568	733,384	292,254	*28,537,242	8,061	97,975,000	87,956,386	15,548	5,273,935	15,773	5,421,261	312	55,477	351	52,506	119,967,638	113,345,124	98,41
1892				36,921,872	36,765,894	837,228	253,717		8,288	102,850,000	88,142,651	15,672	5,475,999	15,289	5,276,975	278	44,321	331	61,457	127,406,068	116,978,943	113,96
1893				38,168,609	36,814,053	607,593	208,593		8,477	106,290,000	90,370,917	13,691	5,371,618	13,856	5,236,993	313	38,521	364	45,796	129,074,268	121,705,030	118,56
1894				36,374,693	37,585,025	541,018	117,558		8,664	107,145,000	90,546 181	14,297	5,775,810	14,043	5,504,726	320	23,497	400	29,878	123,474,940	113,093,983	117,52
1895				33,978,120	38,132,005	415,525	90,228		8,832	107,565,000	92,965,446	14,158	5,575,657	13,718	5,401,172	264	18,728	320	26,125	110,781,682	105,252,511	113,63
1896				36,618,591	36,949,142	330,494	111,582		9,103	116,028,000	96,301,711	15,291	5,895,360	14,511	5,563,464	190	10,753	233	14,144	118,011,508	110,587,480	121,01

* Recensement. † Y compris cartes postales. ‡ Trois mois au 30 juin 1868. § La moyenne annuelle est donnée dans le cours de l'ouvrage. ‖ Y compris les livres, circulaires, échant

PUISSANCE DU CANADA, DU 1ER JUILLET 1867 AU 30 JUIN 1896.

Navires enregistrés.	Importations.		Exportations.		Dette publique.			Dépenses du gouvernement pour			Chemins de fer.			§ Banques incorporées.			Banques d'épargnes postales.			Année terminée le 30 juin
Tonneaux.	Valeur totale.	Valeur entrée pour consommation.	Valeur totale.	Produit du Canada. b	Dette brute.	Actif.	Dette nette.	Chemins de fer.	Canaux.	Autres travaux publics.	Milles en opération.	Frais d'exploitation.	Produits.	Capital payé.	Actif.	Passif.	Nombre.	Nombre de déposants.	Balances, 30 juin.	
	$	$	$	$	$	$	$	$	$	$		$	$	$	$	$			$	
113,692	73,459,644	71,985,306	57,567,888	48,504,809	96,896,666	21,139,531	75,757,135	483,353	128,965	200,589	2,269	.....	12,116,716	30,289,048	77,872,257	43,722,647	‡81	2,102	204,588	1868
125,408	70,415,165	67,402,170	60,474,781	52,400,772	112,361,998	36,502,679	75,859,319	282,615	126,954	173,481	2,407	.....	12,798,303	30,981,074	83,565,027	48,380,967	213	7,212	856,814	1869
110,852	74,814,339	71,237,603	73,573,490	59,043,590	115,993,706	37,783,964	78,209,742	1,729,381	105,588	257,784	2,497	.....	13,451,289	32,050,507	102,147,293	66,530,393	226	12,178	1,588,848	1870
121,724	95,092,971	86,947,482	74,173,618	57,630,024	115,492,682	37,786,165	77,706,517	2,944,930	133,873	659,388	2,497	.....	14,485,618	36,415,210	121,014,395	77,486,706	230	17,153	2,497,259	1871
127,371	111,430,527	107,709,116	82,639,663	65,831,083	122,400,179	40,213,107	82,187,072	5,628,569	290,075	1,199,521	2,508	.....	15,436,018	45,134,709	151,772,876	94,224,644	235	21,059	3,066,500	1872
152,226	128,011,281	127,514,594	89,789,922	76,538,025	129,743,432	29,894,970	99,848,462	5,763,268	383,916	1,253,867	2,638	.....	17,139,876	55,102,959	168,519,746	98,296,677	239	23,526	3,207,051	1873
163,016	128,213,582	127,404,169	89,351,928	76,741,997	141,163,551	32,838,586	108,324,965	3,925,123	1,240,628	1,665,929	2,642	.....	16,286,808	60,443,445	188,417,005	117,656,218	266	24,968	3,204,065	1874
204,002	123,070,283	119,618,657	77,886,979	69,709,823	151,603,401	35,655,023	116,008,378	5,018,427	1,715,310	1,715,069	4,826½	15,773,532	19,470,510	63,367,687	184,441,108	101,371,845	268	24,294	2,926,090	1875
144,422	93,210,346	94,733,218	80,996,435	72,491,437	161,204,687	36,653,173	124,551,514	4,497,434	2,389,544	2,003,098	5,157¼	15,802,722	19,358,084	67,199,051	184,421,514	101,686,717	279	24,415	2,740,952	1876
126,160	99,327,962	96,300,483	75,875,393	68,030,546	174,675,834	41,440,525	133,235,309	3,209,562	4,131,396	1,277,004	5,574¼	15,290,091	18,742,053	63,923,156	174,375,603	95,004,254	287	24,074	2,639,937	1877
100,089	93,081,787	91,199,577	79,323,067	67,980,800	174,957,268	34,595,199	140,362,069	2,643,741	3,843,339	882,616	6,143½	16,100,102	20,529,078	63,387,034	175,473,086	95,641,008	295	25,535	2,754,484	1878
94,882	81,964,427	80,341,608	71,491,255	62,431,025	179,483,871	36,493,683	142,990,188	2,507,053	3,064,098	752,540	6,484½	16,188,282	19,925,066	64,159,427	170,446,074	93,375,749	297	27,445	3,105,190	1879
64,962	86,489,747	71,782,349	87,911,458	72,899,607	194,634,440	42,182,852	152,451,588	6,109,509	2,123,366	740,923	6,801¼	16,840,705	23,561,447	60,584,789	181,741,074	108,833,271	297	31,365	3,945,669	1880
70,210	105,330,840	91,611,604	98,280,823	83,944,701	199,861,537	44,465,757	155,395,780	5,577,236	2,100,243	1,071,337	7,260	20,121,418	27,987,569	59,381,987	198,967,278	125,063,546	304	39,605	6,208,226	1881
78,076	119,419,560	112,648,927	102,137,293	94,137,657	205,365,251	51,703,601	153,661,650	5,176,832	1,670,268	1,086,283	7,530	22,390,709	29,027,790	58,739,980	229,271,064	153,001,994	308	51,463	9,473,661	1882
78,229	132,254,022	123,137,019	98,085,804	87,702,431	202,159,104	43,692,389	158,466,715	11,707,619	1,857,546	1,552,716	8,806	24,691,667	33,241,585	61,401,554	238,803,491	145,296,836	330	61,059	11,976,237	1883
80,822	116,397,043	108,180,644	91,406,496	79,833,098	242,482,416	60,320,565	182,161,851	14,362,933	1,665,351	2,664,786	9,576	25,595,341	33,421,705	61,443,397	223,855,601	140,973,233	343	66,682	13,245,552	1884
65,962	108,941,486	102,710,019	89,238,361	79,131,735	264,703,607	68,295,915	196,407,692	11,645,220	1,572,918	2,239,262	10,150	24,915,351	32,227,469	61,821,158	217,264,655	138,510,300	355	73,322	15,090,540	1885
40,872	104,424,561	99,602,694	85,251,314	77,756,704	273,164,341	50,005,234	223,159,107	4,480,833	1,333,422	569,236	10,697	24,177,582	33,389,382	61,811,395	228,422,353	147,047,682	292	80,870	17,159,372	1886
67,662	112,892,236	105,639,428	89,515,811	80,960,969	273,187,626	45,872,851	227,314,775	3,270,433	1,783,698	2,555,519	11,691	27,624,683	38,842,010	60,815,356	229,241,464	149,413,632	415	96,159	19,497,750	1887
33,298	110,894,630	102,847,190	90,203,000	81,382,072	284,513,842	49,982,483	234,531,358	3,091,043	1,188,392	2,672,295	12,163	30,652,046	42,179,153	60,168,010	214,975,223	166,344,852	433	101,693	20,689,033	1888
31,998	115,224,031	109,673,447	89,189,167	80,272,456	287,722,062	50,192,021	237,530,041	3,601,279	1,145,988	2,641,077	12,628	31,038,045	42,149,615	60,236,151	235,705,631	175,062,257	463	113,123	23,011,422	1889
53,853	121,858,241	112,765,584	96,749,149	85,257,586	286,112,295	48,579,083	237,533,212	4,122,724	1,189,644	4,893,102	13,256	32,913,350	46,843,826	59,569,765	254,628,694	174,501,422	494	112,321	21,990,653	1890
52,506	119,967,638	113,345,124	98,417,296	88,671,738	289,899,230	52,090,199	237,809,030	2,270,137	1,506,861	1,835,546	14,009	34,960,449	48,192,069	60,742,366	269,491,153	188,337,504	634	111,230	21,738,648	1891
61,457	127,406,068	116,978,943	113,963,375	99,032,466	295,333,274	54,201,840	241,131,434	1,561,539	1,637,819	1,207,082	14,588	36,488,228	51,685,768	61,512,630	262,054,017	209,362,011	642	110,805	22,298,401	1892
45,796	129,074,268	121,705,030	118,564,352	105,488,798	300,054,525	58,373,485	241,681,040	1,342,022	2,302,808	1,383,371	15,020	36,616,033	52,042,397	61,954,314	304,363,580	219,666,996	673	114,275	24,153,194	1893
29,878	123,474,940	113,093,983	117,524,949	103,851,764	308,348,024	62,164,994	246,183,030	1,633,889	3,156,396	1,332,736	15,627	35,218,433	49,552,528	62,112,883	307,542,429	221,292,707	699	117,020	25,257,868	1894
26,125	110,781,682	105,252,511	113,638,893	103,085,012	318,048,755	64,973,828	253,074,927	1,513,985	2,601,768	1,039,776	15,977	32,749,669	46,785,487	61,701,007	312,986,516	226,943,664	731	120,628	26,805,542	1895
14,144	118,011,508	110,587,480	121,013,852	109,707,805	325,717,537	67,220,104	258,497,433	979,482	2,380,687	692,514	16,270	35,042,655	50,545,569	62,198,413	316,122,706	228,338,219	755	126,442	28,932,930	1896

‡ Y compris les livres, circulaires, échantillons, patrons, etc.

b. Non compris les espèces et lingots.

TABLE DES MATIÈRES

RÉSUMÉ STATISTIQUE

	Page.
Annales	1-70
Abrégé historique	1-11
Caractères physiques	12-14
Constitution et gouvernement	15-42
Superficie et population	43-47
Traités	48-52
Terres et règlements	53-64
Evénements de l'année	64-69
Nécrologie	69
Résumé	70-457
Statistique agricole	70-89
Pêcheries	90-99
Minéraux	99-144
Commerce	145-214
Circulation—Banques	215-234
Chemins de fer et canaux	234-283
Marine	283-307
Bureaux de poste	308-317
Finances	317-359
Assurances	359-380
Télégraphes	381-384
Milice	384-385
Statistiques économiques et autres	385-457
Religions	385-387
Instruction publique	387-413
Electorales	413-416
Aliénés	416-419
Institutions de charité	418-419
Tempérance	420-425
Ivrognerie	425
Divorce	426-427
Sauvages	427-429
Chinois	430
Brevets—Droits d'auteur, etc	431-432
Vitales	433-436
Pénitenciers	437-440
Prisons	441
Criminelles	441-457
Appendice	458-469
Index	470

C
te
C

pa
la
N
so
fa

dé
ac

en
la

ba
da
Eu
de
tra
can
l'ou
l'ex
sou
dan
et l'
au s
fron
rivi
suit
rivi
afflu
Lau
tueu
gitu
Lau
Erié
chur
elle g

ANNALES

Les archives officielles les plus anciennes attestent que Jean et Sébastien Cabot, faisant voile en vertu d'une commission du roi Henri VII, d'Angleterre, ont atterri en 1497 dans cette partie de la présente Confédération Canadienne connue sous le nom de Cap-Breton, dans la Nouvelle-Ecosse.

Gaspard Cortéreal découvrit et nomma la côte du Labrador en 1500.

Jacques Cartier, de Saint-Malo, France, agissant sous l'autorité et le patronage de François 1er, roi de France, découvrit en 1534, les parties de la présente Confédération Canadienne, maintenant connues sous les noms de Nouveau-Brunswick, Ile du Prince-Edouard et province de Québec, et à son retour en France, présenta au roi, le premier rapport officiel qui ait été fait concernant l'existence de ces régions.

En 1778, le capitaine Cook donna le premier rapport authentique de la découverte de l'Ile de Vancouver et du littoral Pacifique de la Confédération actuelle.

Frobisher, Hudson, Franklin, Richardson, Back, Mackenzie et autres, entre 1576 et 1847 ont exploré et nommé les côtes Nord et Nord-Ouest de la Confédération.

La colonisation a été pratiquement commencée en 1605-8. En 1605 le baron de Poutrincourt a établi le Port Royal (maintenant Annapolis Royal dans la Nouvelle-Ecosse) le premier établissement réel fondé par les Européens. En 1608, Champlain a fondé Québec.

Le nom de "Canada" apparait pour la première fois sous le "Bref récit de la navigation faite en 1536-37 par le capitaine Jacques Cartier."

En vertu des découvertes, de l'occupation, du traité d'Utrecht et des traités de Paris (1763 et 1783) tout le pays compris dans la Condédération canadienne est devenu partie intégrante de l'empire britannique.

La Confédération canadienne mesure environ 3,500 milles de l'est à l'ouest et 1,400 milles du nord au sud.

Elle comprend toute la moitié septentrionale de l'Amérique du Nord à l'exception de l'Alaska, à l'ouest, et du Labrador, à l'est. Ce dernier est sous la juridiction de Terreneuve, laquelle colonie n'est pas encore entrée dans la Confédération.

Le Canada est borné au nord par l'océan Artique ; à l'ouest, par l'Alaska et l'océan Pacifique ; à l'est par le golfe Saint-Laurent et le Labrador et au sud par l'océan Atlantiqne et les Etats-Unis d'Amérique. Cette dernière frontière, commençant sur le littoral Atlantique, à son point de départ à la rivière Sainte-Croix qui se décharge dans la baie de Fundy, puis la ligne suit cette rivière et le lac Chiputnecook et se dirige, franc nord jusqu'à la rivière Saint-Jean ; de là, elle suit cette rivière d'abord, puis l'un de ses affluents occidentaux jusqu'à la hauteur des terres entre le fleuve Saint-Laurent et l'Atlantique ; elle suit la hauteur des terres par une ligne tortueuse vers le sud-ouest jusqu'au 45ième parallèle de latitude nord, à la longitude 71°30″ puis, longeant ce parallèle, elle passe à l'ouest vers le Saint-Laurent et prend ensuite la moitié du chenal du fleuve et des lacs Ontario, Erié et Huron ainsi que la majeure partie du lac Supérieur jusqu'à l'embouchure de la rivière aux Pigeons ; de là, par cette rivière, la rivière à la Pluie, elle gagne l'angle nord-ouest du lac des Bois ; de là elle suit le 49ième parallèle

jusqu'au golfe de Géorgie, puis passe par le détroit de Haro et le détroit de Fuca jusqu'à l'océan Pacifique. La longueur de cette ligne frontière est de 3,000 milles géographiques, dont 1,400 sont situés sur des mers, lacs et rivières et 1,600 milles sont sur la terre ferme.

En outre de cette frontière entre le Canada et les Etats-Unis, il y a une frontière entre les Etats-Unis et l'Alaska, (appartenant aux Etats-Unis qui l'ont acheté de la Russie en 1867). Une commission conjointe est actuellement employée à la délimitation de cette frontière.

Le tableau suivant donne les noms et la superficie des diverses provinces et territoires de la Confédération, ainsi que les dates de leur création et de leur admission dans l'union fédérative.

LA PUISSANCE DU CANADA.

Provinces et districts.	Date de l'organisation ou de l'admission.	Statut ou arrêté en conseil.	Superficie, milles carrés.		
			Eau.	Terre.	Total.
La conféd. à son origine.					
Ontario	1er juil. 1867	Acte impérial du parlement et arrêté en conseil impérial.	2,350	219,650	222,000
Québec	1er do 1867		*3,300	*344,050	*347,350
Nouvelle-Ecosse	1er do 1867		50	20,550	20,600
Nouveau-Brunswick	1er do 1867		100	28,100	28,200
Admission des provinces.					
Manitoba	15 juil. 1870	Arrêté en conseil impérial Acte du parlement fédéral, chap. 3. Acte de 1870 et l'Acte de l'A. B. du N., 1871.	9,890	64,066	73,956
Colombie-Anglaise	20 juil. 1871	Arrêté en conseil impérial 16 mai 1871, sur l'adresse de la législature de la Colombie-Anglaise, et l'adresse du parlement fédéral, session 1871.	1,000	382,300	383,300
Ile du Prince-Edouard.	1er juil. 1873	Acte du parlement fédéral, 23 mai 1873, et arrêté en conseil, impérial, 24 juin 1873.	.....	2,000	2.000
Création des districts—					
Kéwatin	12 avril 1876	Acte du parlement fédéral, chap. 21, 1876.	15,000	267,000	282,000
Assiniboïa	17 mai 1882	Minutes du Conseil privé du Canada d'après le parlement fédéral, 17 mai 1882.	1,001	88,534	89,535
Saskatchewan	17 do 1882		6,000	101,092	107,092
Alberta	17 do 1882		745	105,355	106,100
Athabaska	17 do 1882		1,200	103,300	104,500
Archipel Arctique	1er sept. 1880	Arrêté en conseil impérial, 1er sept. 1880.	.....	.....	.....
Ungava, Franklin, Mackenzie, Yukon	2 oct. 1895	Arrêté en conseil, Conseil privé du Canada.	57,700	1,589,650	1,642,350
Grands lacs et rivières	.....	.....	47,400	.....	47,400
Totaux			140,736	3,315,647	3,456,383

*Par arrêté en conseil du 8 juillet 1896, les lignes de frontière de la province de Québec ont été étendues. Cette extension de superficie se trouve dans le tableau.

Ci-suivent les dates et principaux événements se rapportant à la découverte et à l'histoire du Canada :—

1497. 24 juin. Découverte du Cap-Breton par Cabot.
1500. Entrée de Gasper Corte-Real dans le golfe Saint-Laurent.
1517. Découverte de la baie d'Hudson par Sébastien Cabot.
1524. Jean Verrazano, explorait la côte Atlantique de la Nouvelle-Ecosse.
1534. 21 juin. Débarquement de Jacques Cartier à la baie des Esquimaux. Premier débarquement sur le sol canadien.
1535. Juillet. Seconde visite de Cartier.
10 août. Cartier jette l'ancre dans une petite baie à l'embouchure de la rivière Saint-Jean, qu'il nomma Saint-Laurent ; ce nom s'étendit plus tard au golfe et au fleuve.
1540. Troisième visite de Cartier.
1542-43. Le sieur de Roberval et ses compagnons hivernent au Cap-Rouge.
1598. Le marquis de la Roche débarque 40 forçats sur l'île de Sable où ils demeurèrent pendant cinq années sans aucun secours, et dont douze seulement furent trouvés vivants à la fin de ce temps. Première tentative de colonisation de l'Acadie.
1603. Première visite de Samuel de Champlain au Canada.
1605. Fondation de Port-Royal (Annapolis), Acadie (dérivé d'un mot sauvage "Cadie" place d'abondance), par le baron de Poutrincourt.
1608. Deuxième visite de Champlain. Fondation de Québec, premier établissement permanent en Canada. Le nom vient d'un mot sauvage "Kébec," un détroit. 28 colons, y compris Champlain, y hivernèrent. Port-Royal transféré à la Virginie.
1611. Etablissement d'un poste de commerce à Hochelaga. Arrivée des Jésuites au Port Royal, Acadie.
1613. Fondation de Saint-Jean, Terreneuve. La rivière Ottawa est découverte par Champlain. Argall, de la Virginie, détruisit Port Royal, Acadie.
1615. Découverte des lacs Huron, Ontario et Nipissingue par Champlain.
Champlain remonte la rivière Ottawa, traverse le lac Nipissingue, descend la rivière aux Français jusqu'à la baie Georgienne et le lac Huron et revient par le lac Ontario.
1617. Invasion du Canada par les Iroquois.
1620. Population de Québec, 60 personnes.
1621. On fait mention pour la première fois de la Nouvelle-Ecosse, dans une concession de terrains (comprenant, ce qu'on appelle aujourd'hui, Nouvelle-Ecosse, Nouveau-Brunswick, l'Ile du Prince-Edouard et une partie de l'Etat du Maine), faite à sir Wm. Alexander, par Jacques Premier. Premier code de lois promulgué à Québec.
1623. La Nouvelle-Ecosse, en premier lieu, colonisée par les Anglais, visite de Gabriel Segard 1er historien du Canada.
1625. Arrivée des Jésuites dans la Nouvelle-France.
1626. Brebœuf fonde une mission près du lac Huron.
1627. Le Canada donné à la Compagnie des "Cent Associés" par le Roi de France. Système féodal établi dans la Nouvelle-France.
1628. Port-Royal (Acadie) pris par sir David Kirke, Québec forcée de se rendre aux Anglais.
1629. Juillet. Prise de Québec sous le commandement de sir David Kirke. 117 personnes y hivernèrent.
1632. Le Canada, le Cap-Breton et l'Acadie cédés à la France par le traité de Saint-Germain-en-Laye. Première école en Canada, à Québec.
1634. 4 juillet. Fondation de la ville de Trois-Rivières.
13 août. Fondation du Fort Richelieu (Sorel). Première Seigneurie accordée.
1635. Fondation du collège des Jésuites (Marquis de Gamache) à Québec. Découverte du lac Michigan par Nicolet.
25 décembre. Mort de Champlain à Québec.
1637. Fondation d'une école et d'un établissement industriel pour les sauvages près de Québec, par De Sillery.
1639. Fondation du couvent des Ursulines à Québec.
1640. Le lac Erié découvert par Chaumonot et Brébœuf.
1641. Raimbauch et Jogues atteignent le lac Supérieur.
1642. 18 mai. Ville-Marie (Montréal) est fondée par Maisonneuve.
1642-1667. Guerres fréquentes et sérieuses entre les Français et les sauvages Iroquois.
1644. Fondation de l'Hôtel-Dieu à Montréal.
1647. Découverte du lac Saint-Jean.
1651. Expédition à la baie d'Hudson.
1654. Prise de l'Acadie par les Anglais.
1655. Restitution du Canada et de l'Acadie aux Français, par le traité de Westminster
1657. L'Acadie transférée à sir Wm. Temple.

1659. Arrivée de Mgr de Laval, premier évêque catholique romain du Canada. Découverte du lac Supérieur par les traiteurs Français.
1663. Dissolution de la Compagnie des "Cent Associés." Etablissement du gouvernement Royal. Premières cours de loi.
1667. Restitution de l'Acadie à la France par le traité de Breda. Population française de la Nouvelle-France, 3,918.
1668. Talon bâtit deux steamers, et établit un commerce entre Québec, les Antilles, etc.
1670. 13 mai. Fondation de la Compagnie de la baie d'Hudson.
1672. Le comte de Frontenac est nommé gouverneur. Population, 6,705.
1673. 13 juin. Fondation de Cataraqui (Kingston).
1674. Etablissement des Iroquois à Caughnawaga. Fondation d'un évêché catholique romain dans la Nouvelle-France.
1688. Emission de la monnaie de carte.
1689. 5 août. Massacre à Lachine par les sauvages.
1690. Prise de Port-Royal par sir Wm. Phipps et attaque infructueuse contre Québec.
1692. Population de la Nouvelle-France, 12,431.
1695. Iberville prend possession des forts anglais dans la baie d'Hudson.
1697. Traité de Ryswick. Restitution réciproque des places prises pendant la guerre.
1698. Mort de Frontenac. Population, 13,355.
1701. 4 août. Ratification du traité de paix avec les Iroquois, à Montréal. On accorde aux Canadiens le droit de manufacturer.
1708. Mort de Laval.
1709-10-11. Invasion du Canada par les Anglais. Prise de Port-Royal (Annapolis) par Nicholson (1710).
1713. Traité d'Utrecht par lequel la baie d'Hudson et le territoire adjacent, la Nouvelle-Ecosse (Acadie) et Terreneuve sont cédés à l'Angleterre.
1719. Fondation du premier gouvernement par les Anglais à la Nouvelle-Ecosse.
1720. Population de la Nouvelle-France, 24,434 et de l'Ile de Saint-Jean (Ile du Prince-Edouard), environ 100. Construction du Fort Louisbourg.
1721. 27 janvier. Le service de la malle par diligence est établi entre Québec et Montréal.
1722. Division des régions colonisées en paroisses.
1733. Première forge établie en Canada—Saint-Maurice.
1739. Population de la Nouvelle-France, 42,701.
1745. Louisbourg, Cap-Breton, est pris par les Anglais.
1747. Préparations des rôles de la milice pour le Canada. Etablissement des cours de justice dans la Nouvelle-Ecosse.
1748. Restitution de Louisbourg à la France en échange de Madras, par la paix d'Aix-la-Chapelle.
1749. 21 juin. La cité d'Halifax est fondée par lord Halifax, 2,544 émigrants anglais sont amenés par l'honorable Edouard Cornwallis.
1751. Découverte des Montagnes Rocheuses par l'expédition de Niverville.
1752. 23 mars. Publication de la *Gazette* à Halifax, le premier journal publié en Canada.
1755. Expulsion des Acadiens de la Nouvelle-Ecosse. 3,000 à peu près furent expulsés sur la demande des colons de la Nouvelle-Angleterre.
1758. Première assemblée de la législature de la Nouvelle-Ecosse, institutions parlementaires ayant été accordées.
26 juillet. Prise définitive de Louisbourg par les Anglais, sous le général Amherst.
1759. 26 juillet. Prise du fort Niagara par les Anglais, sous les ordres du général Prideaux qui fut tué durant l'assaut.
25 juillet. Commencement du siège de Québec.
1759. 12 septembre. Batailles des Plaines d'Abraham et défaite des Français par le général Wolfe, qui fut tué dans le combat. Pertes des Anglais, 700, des Français, 1,500.
13 septembre. Mort du général Montcalm, commandant des troupes françaises.
18 septembre. Capitulation de Québec au général Townshend. Capitulation de Montréal et accomplissement de conquête du Canada. Population de la Nouvelle-France, 70,000.
1760. Avril. Attaque infructueuse de Québec par le général de Lévis.
1762. Population anglaise de la Nouvelle-Ecosse, 8,104. Premier établissement anglais dans le Nouveau-Brunswick.
1763. 10 février. Traité de Paris signé. Par ce traité, la France a cédé et garanti tous ses droits à Sa Majesté Britannique sur le "Canada et ses dépendances." Cap-Breton annexé à la Nouvelle-Ecosse.
1764. 21 juin. Publication de la *Gazette* de Québec. En cette année, Pontiac, chef des Outaouais, organisa une conspiration pour la levée en masse des tribus sauvages, et le massacre général des Anglais. Ce plan fut mis à exécution, dans plusieurs endroits, pas une personne ne fut laissée vivante; mais finalement les sauvages durent succomber.
765. Division du comté de Sunberry par le Conseil exécutif de la Nouvelle-Ecosse. Organisation du premier comté dans le Nouveau-Brunswick.

1768. Le général Carleton, plus tard lord Dorchester, est nommé gouverneur général.

1769. L'Ile Saint-Jean (Ile du Prince-Edouard) est constituée en province séparée ; Walter Paterson, le premier gouverneur. La première réunion de l'Assemblée législative eut lieu en juillet 1773.

1774. L'"Acte de Québec" est passé. Cet acte donne aux Canadiens-Français le libre exercice de la religion catholique romaine, la jouissance de leurs droits civils et la protection de leurs propres lois civiles et coutumes. Il annexe de vastes territoires à la province de Québec, pourvoit à la nomination d'un conseil législatif par la couronne et à l'administration de la loi criminelle telle qu'en Angleterre.

1775. La révolution américaine éclate ; invasion de la côte nord-ouest de la Colombie-Anglaise explorée par Vancouver et Cook, du Canada par les Américains ; chaque place importante tombe rapidement entre leurs mains, à l'exception de Québec, à l'attaque de laquelle le général Montgomery fut défait et tué le 31 décembre.

1776. Des renforts arrivent d'Angleterre et les Américains sont finalement chassés du Canada.

1777. L'ordre des Jésuites aboli par un décret du Pape, et confiscation de leurs biens en Canada par la Couronne.

1778. 3 juin. Première édition de la *Gazette* de Montréal. Ce journal est encore publié. Le capitaine Cook dans une troisième exploration, atteignit North-Sound, et réclama pour la Couronne d'Angleterre la côte du nord-ouest actuel (la Colombie-Anglaise).

1783. 3 septembre. Signature du traité de Versailles. Entre la France et la Grande-Bretagne relativement aux pêcheries de la côte de Terreneuve au golfe Saint-Laurent. Signature du traite de Paris, relativement à l'Indépendance des Etats-Unis, et définition des lignes de frontière entre le Canada et les Etats-Unis, c'est-à-dire les grands lacs, le Saint-Laurent, le 45e degré de latitude nord, la ligne de partage des eaux du versant de l'Atlantique de celles se jetant dans le Saint-Laurent et la rivière Sainte-Croix. Le Nouveau-Brunswick séparé de la Nouvelle-Ecosse devient une colonie distincte.

1784. Population du Canada, 113,012 (non compris les sujets loyaux de l'Empire-Uni se trouvant dant le Haut-Canada). Fondation de Frédéricton, N.-B. Séparation politique du Cap-Breton avec la Nouvelle-Ecosse.

Population anglaise de la Nouvelle-Ecosse, 32,000 (environ 11,000 Acadiens non compris).

1784. Vers ce temps commença l'émigration en Canada et dans la Nouvelle-Ecosse des "United Empire Loyalists," ainsi qu'on les appelait et qui étaient ceux des colons des Etats américains qui étaient demeurés fidèles à la cause anglaise. Cette émigration dura plusieurs années et quoiqu'il ne soit pas possible d'arriver à un chiffre exact, il est probable que le total ne fut pas moins de 40,000. Les "loyalistes" furent bien traités par le gouvernement anglais et de grandes concessions de terres leur furent accordées dans différentes parties du pays. Les rives du Saint-Laurent et du lac Ontario en particulier en reçurent au moins 10,000. Ils s'établirent sur des terres qui leur furent données par le gouvernement.

1785. 18 mai. Date de la charte de Saint-Jean, N.-B., cette ville fut la première incorporée en Canada, 18 mai. Fondation de Sydney, C.A., par le lieutenant-gouverneur Desbarres.

1786. Premier vaisseau (40 tonneaux) sur le littoral du Pacifique, lancé par le capitaine John Meares.

1787. Premier évêché colonial établi dans l'empire britannique en rapport avec l'Eglise d'Angleterre dans la Nouvelle-Ecosse.

1788. Canada Ouest (aujourd'hui Ontario) divisé en cinq districts, et introduction de la loi anglaise. Fondation du Collège de King (N.-E.). (Année de famine).

1789. La société d'agriculture de Québec fondée par lord Dorchester, cette société a joué un rôle important de les premiers temps de l'agriculture en Canada.

1791. Division de la province de Québec en deux provinces, savoir : Haut et Bas-Canada. Chaque province ayant un lieutenant-gouverneur et une législature composée d'une chambre d'assemblée et d'un conseil législatif. Les membres du conseil nommés par le lieutenant-gouverneur pour la vie : ceux de l'assemblée élus par le peuple pour quatre années. Population des deux provinces, 161,311.

1792. 17 septembre. Première réunion du parlement du Haut-Canada à Newark (Niagara) par le lieutenant-gouverneur Simcoe. La Chambre d'Assemblée se composait de seize membres.

17 décembre. Ouverture de la législature du Bas-Canada à Québec par le général Clarke. La Chambre d'Assemblée se composait de cinquante membres.

1793. L'importation des esclaves dans le Haut-Canada abolie. Séparation du Haut et Bas-Canada du siège épiscopal de l'Eglise d'Angleterre, et formation d'un évêché séparé. Toronto prend le nom de York. Les montagnes Rocheuses tra-

versées par la rivière Mackenzie. Première publication des comptes publics. *Gazette du Haut-Canada* (premier journal publié dans le H.C.)

1794. Signature du Traité de Jay, entre la Grande-Bretagne et les Etats-Unis. Par une commission d'arbitres de la Grande-Bretagne et l'Espagne l'Ile de Vancouver est déclarée appartenir au territoire anglais.

1796. Le siège du gouuernement du Haut-Canada est transféré de Niagara à York (Toronto).

1797. Une malle hebdomadaire est établie entre le Canada et les Etats-Unis, George III ordonne que les terrains incultes de la couronne dans le Haut-Canada sbient obtenus, 1e pour servir à l'établissement des écoles modèles libres, et 2e pour l'établissement d'autres collèges devant donner une éducation supérieure.

1798. Le nom de l'Ile Saint-Jean est changé en celui de l'Ile du Prince-Edouard en l'honneur du duc de Kent; ce changement prend effet en 1799. Population 4,500.

1800. Prise de possession des biens des Jésuites par le gouvernement.

1802. Une charte royale accordée au collège de King, N.-E.

1805. 1er janvier. Fondation du *Quebec Mercury*, par Thomas Cary, avocat.

1806. 22 novembre. Publication du jousnal *Le Canadien*, premier journal imprimé entièrement en français. Population du Haut-Canada, 70,718, et du Bas-Canada, 250,000.

1807. Ecoles de grammaire publiques établies au Canada.

1808. Jonathan Sewell, Loyaliste banni est nommé juge en chef du Bas-Canada.

1809. Premier bateau à vapeur sur le Saint-Laurent.

1811. Les juges sont déclarés illigibles pour le parlement.

1812. La guerre est déclarée entre l'Angleterre et les Etats-Unis.
12 juillet. Les forces américaines envahissent le Canada.
17 " Mackinaw est livré aux Anglais.
18-20 juillet. Les Américains sont repoussés à la Rivière Canard.
5 août. Tecumseh défait les Américains à Brownstown.
16 " Reddition de Détroit par les Américains sous le général Hull au général Brock.
16 septembre. Les Américains sont repoussés à Presqu'Ile.
21 " Invasion des Américains à Gananoque.
12 octobre. Les Américains sont défaits à Queenston.
10 novembre. Kingston est bombardé par les Américains.
20 " Les Américains éprouvent un échec à Odelltown.
28 " Les Américains sont repoussés près du Fort-Erié.

1813. 22 janvier. Défaite des Américains à Frenchtown.
6 février. Invasion des Américains à Brockville.
22 " Les Anglais s'emparent d'Ogdensburg.
5 mai. Les Américains sont défaits en face du Fort-Meigs.
29 mai. Défaite des Américains à Sackett's Harbour.

1813. 1 juin. Combat naval entre le "Shannon" et le "Chesapeake".
5 " Défaite des Américains à Stoney Creek.
19 " Capture des magasins militaires à Great Sodus.
24 " Reddition des Américains à Beaver Dam.
4 juillet. Les Américains sont faits peisonniers au Fort Schlosser.
1er octobre. Les Américains sont repoussés à Four Corners.
26 octobre. Défaite des Américains à Châteauguay. Défaite de trois mille Américains sous les ordres du général Hampton par le colonel de Salaberry et quatre cents miliciens canadiens-français.
11 novembre. Bataille de la ferme Chrysler. Défaite et déroute du général Wilkinson et des Américains par la milice canadienne sous les ordres du colonel Morrison.
19 décembre. Fort Niagara pris par les Anglais.
19 " Lewiston détruit par les Anglais.
31 " Black Rock pris par les Anglais.

1814. 30 mars. Les Américains sont mis en déroute au moulin LaColle.
6 mai. Les Anglais s'emparent d'Oswego.
19 juillet. Prairie du Chien se rend aux Anglais.
25 " Les Américains sont défaits à Lundy's Lane.
12 août. Les Américains sont défaits près du Fort-Erié.
17 septembre. Les Américains sont repoussés au Fort-Erié.
24 décembre. Le traité de Gand met fin aux hostilités.
Population du Haut-Canada, 95,000, et celle du Bas-Canada, 335,000.

1816. Etablissement des écoles communes dans le Haut-Canada.

1817. Premier traité avec les sauvages du Nord-Ouest; le comte de Selkirk signa ce dit traité pour le roi George III. Les premières banques en opération à Montréal. La Banque de Montréal. Arrangement avec les Etats-Unis, relativement aux navires à canons sur les grands lacs.

1818. 30 octobre. Convention signée à Londres réglant les droits des Américains sur les pêcheries de l'Amérique du Nord. L'entrée des ports d Halifax et Saint-Jean est libre. Fondation de la Banque de Québec.

1820. Cap-Breton annexé de nouveau à la Nouvelle-Ecosse.

1821. Commencement du canal Lachine. (Les premiers vaisseaux y passent en 1825.) Fusion de la Compagnie de la Baie d'Hudson avec la North West Trading Co. Une charte est accordée au collège McGill.

1825. Incendie extraordinaire dans le district de Miramichi a Nouveau-Brunswick. Pertes de vie approximatives 500 personnes 3,000,000 l'acres de terre en forêt furent détruits. Le traité de Petersburgh définit les limites de l'Alaska.

1827. Fondation de Guelph par John Galt. Traité de Londres. Convention entre la Grande-Bretagne et les Etats-Unis relativement au territoire ouest des montagnes Rocheuses.

1828. Exploration du district du Saguenay. L'entrée des ports de Pictou et Sydney est libre.

1829. Fondation du collège du Haut-Canada. Ouverture du canal Welland.

1831. Population du Haut-Canada, 236,702; du Bas-Canada, 553,134.

1833. 5 août. Le steamer "Royal William" laissa Québec pour Pictou (N.-E.) où il déchargea sa cargaison, prit sa provision de charbon, laissant ce port le 18 août et arriva à Gravesend, Ang., le 12 septembre suivant, après une traversée des plus orageuses. Ses machines furent mises hors de service. Ce bateau fut construit à Québec en 1830-31 et fut le premier qui traversa l'Atlantique. Ce bateau fonctionnait par la vapeur.

1835. Le steamer "Beaver" (Compagnie de la baie d'Hudson) arrive à Fort Vancouver. Le premier vaisseau sur la côte nord du Pacifique.

1826. 21 juillet. Inauguration du chemin de fer de Laprairie à Saint-Jean—le premier chemin de fer en Canada.

1837-38. L'insurrection éclate dans les deux provinces. Elle fut supprimée dans le Haut-Canada par la milice et dans le Bas-Canada par les troupes anglaises. Sécularisation des réserves au clergé.

1839. Rapport de lord Durham sur la position du Canada au parlement. 11 février.

1840. Mort de Lord Durham, aux efforts duquel l'union subséquente des deux provinces est due en grande partie.

Incorporation de Montréal et Québec.

Fondation du "Montreal Daily Advertiser", premier journal quotidien publié en Canada.

1841. 10 février. Union des deux provinces sous le nom de Province du Canada et établissement du gouvernement responsable. La législature consistait en un Conseil législatif et une Assemblée législatiue, chaque province était représentée par 62 membres, dont 42 élus par le peuple et 20 nommés par la Couronne.

Population du Haut-Canada, 455,688.

17 mai. Eboulis du rocher de la citadelle de Québec. 32 personnes furent tuées.

13 juin. Ouverture du premier parlement uni à Kingston par Lord Sydenham.

1842. 9 août. Démarcation de la ligne de frontière entre le Canada et les Etats-Unis par le traité de Ashburton.

1843. Fondation de Victoria, C.-A., par James Douglass.

1844. Population du Haut-Canada, 697,084.

1845. Grands incendies à Québec, 25,000 personnes privées de domiciles. Ouverture du canal Welland.

1846. Traité d'Orégon relativement aux frontières.

1847. Rappel des lois relativement à la navigation.

Ligne télégraphique établie entre Québec, Montréal et Toronto.

1848. Les canaux du Saint-Laurent ouverts à la navigation. Gouvernement responsable accordé à la Nouvelle-Ecosse et au Nouveau-Brunswick.

1849. 25 avril. Emeutes à Toronto et à Montréal à cause du projet de loi relatif aux pertes suscitées par l'insurrection et incendie de la bibliothèque du Parlement à Montréal. Chambres de représentants accordées à l'Ile de Vancouver.

1850. La première pelletée de terre sur le chemin de fer "Northern" enlevée par Lady Elgin. (Ce chemin fut ouvert de Toronto à Bradford le 13 juin 1853 et fut le premier en opération dans le Haut-Canada.) Des traités de Robinson avec les sauvages des rives septentrionales du lac Huron et Supérieur sont conclus. (Les principaux points de ces traités sont les suivants :—Pensions, réserves de terrains et la liberté de pêcher sur les domaines de la Couronne, non aliénés—les mêmes concessions ont été accordées dans les traités).

1851. Transfert du contrôle du système postal de l'Angleterre aux gouvernements provinciaux ; adoption d'un taux d'affranchissement uniforme de trois deniers par ½ once. L'usage des timbres-poste fut aussi introduit. Le premier câble sous-marins posé entre le Nouveau-Bronswick et l'Ile du Prince-Edouard 10 milles.

Population du Haut-Canada, 952,004; du Bas-Canada, 890,261; du Nouveau-Brunswick, 193,800; de la Nouvelle-Ecosse, 276,854. Gouvernement responsable accordé à l'Ile du Prince-Edouard par décret impérial.

Organisation de la société "Young Men's Christian Association" à Montréal, la première en Amérique.

1852. Commencement de la construction du chemin de fer du Grand Tronc.

Ouverture du Collège Trinité, Toronto, et de l'Université Laval, Québec.

1853. Le nombre des membres de l'Assemblée législative est augmenté de 84 à 130, soit 65 pour chaque province.

9 mai. Le premier steamer océanique arrive à Québec.

1854. 27 janvier. Principale ligne du chemin de fer "Great Western" ouverte au trafic.

Abolition de la tenure seigneuriale dans le Bas-Canada, et règlement de la question des réserves du clergé.

5 juin. Traité de réciprocité avec les Etats-Unis signé à Washington. Il accordait des droits mutuels de pêche dans certaines eaux canadiennes et américaines: il pourvoyait au libre-échange des produits de la mer, du sol, de la forêt et des mines; il accordait aux Américains l'usage du fleuve Saint-Laurent et des canaux canadiens aux mêmes conditions que les sujets anglais, et il donnait aux Canadiens le droit de naviguer sur le lac Michigan. Ce traité devait durer dix années, et fut proclamé par le Président des Etats-Unis le 16 mars 1855, et devint en force ce même jour. Premier vapeur à hélices venant de Liverpool, et remonte le fleuve Saint-Laurent.

1855. Ouverture du pont suspendu à Niagara.

1856. Le Conseil législatif devient chambre élective. La ligne de vapeurs océaniques Allan, commence son service régulier de steamers, entre le Canada et la Grande-Bretagne. Pose du cable sous marin entre le Cap-Breton et Terreneuve. Première session de l'Ile de Vancouver.

1857. 12 mars. Accident du canal Desjardins, 70 vies furent perdues.

1858. Adoption du système décimal monétaire. Choix par la reine, de la cité d'Ottawa comme capitale de la Puissance et siège permanent du gouvernement. Câble sous-marin posé entre l'Angleterre et la Nouvelle-Ecosse. Chambre de représentants accordée à la Colombie-Anglaise.

Avril. On trouve de l'or dans la Colombie-Anglaise.

Septembre. On trouve de l'or dans la rivière Tangier, Nouvelle-Ecosse.

1859. Fondation de New-Westminster, par le colonel Moody.

1860. Fondation de Winnipeg. Premier synode provincial de l'Eglise d'Angleterre, tenu à Montréal.

25 août. Inauguration du pont Victoria par le prince de Galles. Ce pont traverse le Saint-Laurent à Montréal, sur la ligne du chemin de fer du Grand Tronc; c'est le pont-tube en fer le plus important du globe; il a soixante pieds de hauteur au centre et près de deux milles de longueur.

1er septembre. Pose de la pierre angulaire des édifices du parlement à Ottawa, par le prince de Galles. Le coût total de l'érection de ces édifices et de ceux à l'usage des départements s'élevait, le 30 juin 1896, à $4,887,538.

Fondation de la Société des arts, Montréal.

1861. Population du Haut-Canada, 1,396,691; du Bas-Canada, 1,111,566; du Nouveau-Brunswick, 252,047; de la Nouvelle-Ecosse, 330,857; de l'Ile du Prince-Edouard, 80,857; de l'île de Vancouver, exclusion faite des sauvages, 3,420.

Nomination d'une commission des Terres pour l'Ile du Prince-Edouard. Honorable J. H. Gray pour la couronne, honorable Jos. Howe pour les locataires, et Mathew Richey pour les propriétaires. Jugement rendu en août 1861.

18 décembre. Le gouvernement demande la soumission de Masson et Hidell, requête accordée au gouvernement des Etats-Unis, et de là la guerre est évitée.

L'affaire de la rivière Trent, le capitaine Wilkes (8 novembre) aborde le Pach-Boat de la malle anglaise, ayant à son bord messieurs Massons et Hidell, commissaires confédérés.

1862. Conférence à Charlottetown, concernant la Confédération. Le traité de l'Ile Manitouline avec les sauvages est réglé par l'honorable William McDougall.

1864. La conférence de Québec. Résolutions passées en faveur de la confédération des provinces de l'Amérique Britannique du Nord.

L'invasion de Saint-Alban en Canada.

1866. Les provinces de la Nouvelle-Ecosse et du Nouveau-Brunswick, acceptent la confédération avec le Canada.

Grand feu à Québec, 2,129 maisons brûlées à Saint-Roch et dans le faubourg Saint-Sauveur.

17 mars. Cessation du traité de réciprocité, en conséquence d'un avis donné par les Etats-Unis.

1er juin. Invasion du Canada par les féniens. Bataille de Ridgeway et retraite des volontaires.

3 juin. Retraite des féniens aux Etats-Unis.

1866. 8 juin. Première réunion du parlement dans les nouveaux édifices à Ottawa. A cette réunion furent passées les résolutions finales nécessaires de la part de la province du Canada pour effectuer la confédération des provinces.

Novembre 17. Proclamation de l'union de l'Ile de Vancouver et de la Colombie Anglaise.

1867. 10 février. L'Acte de l'Amérique Britannique du Nord est passé par la législature impériale.

1er juillet. Union des provinces du Canada, de la Nouvelle-Ecosse et du Nouveau-Brunswick, sous le nom de la Puissance du Canada. Les noms de Haut et Bas-Canada sont changés en ceux d'Ontario et de Québec, respectivement.

Lord Monk fut le premier gouverneur général de la Puissance et le premier parlement fut ouvert le 6 novembre. Sir John A. Macdonald est premier ministre.

1868. 7 avril. L'honorable T. d'Arcy McGee, M.P., est assassiné à Ottawa.

31 juillet. L'Acte de la Terre de Rupert passé par le gouvernement impérial pourvoit à l'acquisition des Territoires du Nord-Ouest par la Puissance.

1er avril 1868. Adoption d'un taux postal uniforme de 3 centins par tout le Canada.

1869. 22 juin. Loi relative au gouvernement des Territoires du Nord-Ouest.

29 octobre. L'honorable Wm McDougall est nommé lieutenant-gouverneur du Manitoba.

Rébellion de la Rivière-Rouge.

19 novembre. Signature du contrat de cession par la Compagnie de la baie d'Hudson à Sa Majesté, vente et transfert.

1870. 4 mars. Thomas Scott est fusillé à Fort-Garry.

24 septembre. Arrivée à Fort-Garry de l'expédition sous les ordres du colonel (lord) Wolseley ; les rebelles s'étaient dispersés.

25 mai. Les féniens traversent la frontière à la rivière à la Truite, dans la province de Québec, et sont refoulés par les volontaires.

15 juillet. Addition des Territoires du Nord-Ouest à la Puissance et entrée de la province du Manitoba dans la Confédération. Cette province fut formée d'une partie du territoire nouvellement acquis.

1871. Le service du chemin de fer du Pacifique Canadien est ouvert au trafic. Emission des cartes postales.

8 mai. Signature du traité de Washington.

28 juin. Passation de l'acte impérial établissant l'établissement des provinces en Canada.

20 juillet. Entrée de la Colombie-Anglaise dans la Confédération. Un gouvernement responsable est accordé à la Colombie-Anglaise.

Population des quatre provinces, 3,485,761 ; du Manitoba, 18,995 ; de la Colombie-Anglaise, 36,224, et de l'Ile du Prince-Edouard, 84,021. Total, 3,625,001.

11 novembre. Le dernier régiment des troupes régulières laisse Québec.

1872. Abolition du double mandat législatif. Les archives du Canada. Lord Dufferin est nommé gouverneur général du Canada.

1873. 20 mai. Mort de sir George Etienne Cartier à Londres. Le traité indien (n° 3) est signé par l'honorable A. Morris.

1er juillet. L'honorable Jos. Howe nommé lieutenant-gouverneur de la Nouvelle-Ecosse. Entrée de l'Ile du Prince-Edouard dans la Confédératien.

7 novembre. Formation de l'administration Mackenzie. L'Ile de San Juan est concédée aux Etats-Unis par l'empereur d'Allemagne.

1874. Le traité indien (n° 4) de Qu'Appelle est signé par l'honorable A. Morris.

1875. La terre de Rupert et les Territoires du Nord-Ouest, à l'exception du Manitoba, placés sous la juridiction d'un lieutenant-gouverneur distinct et séparé du Manitoba. Le traité indien (n° 5) du lac Winnipeg est signé par l honorable A. Morris et l'honorable J. McKay.

Formation de l'Eglise Presbytérienne en Canada par l'union de toutes les différentes églises presbytériennes.

1876. Inauguration du chemin de fer Intercolonial de Québec à Halifax. Le traité indien (n° 6) des Forts Carleton et Pitt est ratifié. Les Canadiens remportent 300 prix à l'Exposition de Philadelphie, Etats-Unis.

5 juin. 1ère session de la cour Suprême du Canada. Abolition du Conseil législatif du Manitoba.

Février. Création du district de Kéwatin par acte du parlement.

1877. Mai. Le conseil médical de la Grande-Bretagne se décide à reconnaître les degrés honoraires du Canada.

20 juin. Grande incendie à Saint-Jean, Nouveau-Brunswick.

Septembre. Première convention de l'Association des Y.M.C. à Québec.

Octobre. Première exportation de blé du Manitoba à la Grande-Bretagne.

28 novembre. Décision de la commission des pêcheries d'Halifax, portant qu'une somme de $5,500,000 sera payée par les Etats-Unis au gouvernement impérial. Le traité indien (n° 7) avec les Pieds-Noirs est signé par l'honorable David Laird.

1878. Les conservateurs remportent les élections générales. Exposition de Paris où les Canadiens remportent 225 prix. L'acte de la Tempérance du Canada adopté par le gouvernement fédéral. Le marquis de Lorne nommé gouverneur général du Canada.

1879. Adoption du tarif de protection, autrement appelé Politique Nationale.

1880. Mort de l'honorable George Brown.

Annexion des possession britanniques sur le continent de l'Amérique du Nord au Canada, à l'exception de Terreneuve, par arrêté en Conseil impérial du 1er septembre 1880.

Transfert de l'archipel Arctique au Canada par arrêté en Conseil impérial.

L'Académie Royale Canadienne des Arts fondée par le marquis de Lorne.

21 octobre. Le contrat est signé pour la construction du chemin de fer du Pacifique Canadien. Ce contrat fut ratifié subséquemment par la 44e Vic., chap. 1, 1881.

1881. 21 mars. 1881, Acte du parlement étendant les lignes de frontière de Manitoba, chap. 14.

4 avril. Population de la Puissance, 4,324,810.

Fondation de l'Académie Royale.

2 mai. Première pelletée de terre remuée par la Compagnie du chemin de fer du Pacifique Canadien.

1882. 8 mai. Fondations des districts provisoires de l'Assiniboine, Saskatchewan, Alberta et Athabaska.

25 mai. Première assemblée de la Société Royale du Canada, tenue à Ottawa.

22 juin. La légalité de l'Acte de tempérance du Canada est confirmée par le Conseil privé.

1882 23 août. Le nouveau siège du gouvernement des Territoires du Nord-Ouest reçoit le nom de Régina.

1883. Réunion de toutes les Eglises méthodistes du Canada.—L'Eglise méthodiste du Canada.

Le premier Congrès de l'Eglise d'Angleterre en Canada, tenu à Hamilton.

1884. Lignes de frontières, entre Ontario et Manitoba, déterminées d'après la décision d'un traité de justice anglais du Conseil privé, et confirmées par un ordre en conseil de Sa Majesté, 11 août 1884.

1885. 26 mars. L'insurrection éclate dans le Nord-Ouest ; commencement des hostillités au Lac-au-Canard.

2 avril. Massacre au Lac-à-la-Grenouille.

14 avril. Le Fort-Petit est abandonné.

24 avril. Engagement de l'Anse-au-Poisson.

12 mai. Bataille de Batoche et défaite des rebelles.

26 mai. Reddition de Poundmaker.

1er juillet. Résiliation par les Etats-Unis des clauses du traité de Washington relatives aux pêcheries.

2 juillet. Capture de Gros-Ours et suppression complète de la rébellion. Pertes totales des miliciens et volontaires sous les armes : tués, 38 ; blessés, 115. Les pertes des rebelles ne peuvent être constatées.

7 novembre. Mise en place de la dernière cheville du chemin de fer du Pacifique Canadien

16 novembre. Pendaison de Riel.

1886. 4 mai. Ouverture de l'exposition Coloniale et Indienne à Londres.

13 juin. La ville de Vancouver est entièrement détruite par le feu, 4 maisons sauvées des débris, 50 pertes de vie.

28 juin. Le premier train C. P. C., direct laisse Montréal pour Vancouver.

Archevêque Taschereau, premier cardinal canadien.

1887. Conférence interprovinciale tenue à Québec. Sir Olivier Mowat agissant comme président. 21 résolutions ont été passées.

4 avril. Conférence importante à Londres entre les représentants des principales colonies et le gouvernement impérial. Le Canada était représenté par sir Alexander Campbell et M. Sanford Fleming.

14 juin. Le premier vapeur du Pacifique Canadien arrive à Vancouver de Yokohama

15 novembre. Réunion de la commission des pêcheries à Washington.

1888. 15 février. Signature du traité des pêcheries à Washington.

Août. Rejet du traité des pêcheries par le Sénat des Etats-Unis.

1889. 19 septembre. Deuxième éboulis du rocher de la citadelle de Québec. 45 personnes furent tuées.

Les lignes frontières d'Ontario confirmées par Statut impérial.

1890. 6 mai. L'asile de la Longue-Pointe, près de Montréal, est détruit par le feu. Au delà de 70 personnes perdent la vie. Les bâtiments ont depuis été reconstruit et ont coûté $1,132,232. Le câble sous-marin complété entre Halifax et les Bermudes. L'acte des écoles de Manitoba adopté. Le gouvernement éléra accorde aux Territoires du Nord-Ouest un gouvernement responsable

6 octobre. Le tarif McKinley vient en force aux Etats-Unis.

1891. Explosion des mines de Spring Hill.
6 avril. Population du Canada, 4,833,239.
29 avril. Le premier des nouveaux vapeurs du Pacifique Canadien arrive à Vancouver de Yokohama, deux jours plus tôt que le temps ordinaire. Les malles furent déposées à Montréal en trois jours et 17 heures de Vancouver.
Pouvoir accordé par le parlement au gouvernement de référer à la cour Suprême pour obtenir son avis, relativement aux questions légales les plus importantes, ou autres questions ayant trait à l'éducation.
6 juin. Mort de sir John A. Macdonald, C.C.B., premier ministre du Canada.

1892. 17 avril. Mort de l'honorable Alexander Mackenzie.
24 mai. Mort de sir Alexander Campbell, lieutenant-gouverneur d'Ontario.
28 septembre. Abolition du Conseil législatif du Nouveau-Brunswick.
5 décembre. Résignation (cause de santé) de sir John J. C. Abbott, C.C.M.G., premier ministre du Canada.
Sir John S. D. Thompson est appelé à former un nouveau ministère.

1893. Réunion de l'Assemblée législative et le Conseil législatif de l'Ile du P.-E., en un seul corps.
4 avril. Cour d'arbitrage concernant les pêcheries du phoque, qui a commencé ses sessions et s'est formellement ouverte le 23 mars dernier. Arbitres : Baron de Courcel (Belgique), lord Hannen (Grande-Bretagne), et sir John Thompson (Canada), John M. Harlan et J. P. Morgan (Etats-Unis), marquis Visconti Venosta (Italie), et M. Gram (Suède et Norvège).
30 octobre. Mort de l'honorable sir John J. C. Abbott.

1893. 8 juin. Premier vaisseau à vapeur de la nouvelle ligne entre l'Australie et le Canada arrivé à Victoria, C.A.
Le titre "honorable," tel que conféré par la Reine, d'après la dépêche du duc de Buckingham, n° 164, 24 juillet 1868, et expliqué par le marquis de Ripon, devant s'étendre à toutes les parties de la Puissance. Voir *Gazette Officielle* (Canada), 5 août 1893. Les Canadiens remportent 2,126 prix à l'exposition de Chicago.

1894. 28 juin. Ouverture de la Conférence Coloniale tenue à Ottawa pour discuter différents sujets se rapportant aux intérêts de l'empire. Les gouvernements impériaux de la Nouvelle-Galles du Sud, de la Colonie du Cap, de la Nouvelle-Zélande, de Victoria, de Queensland et du Canada y étaient représentés.
23 juillet. Le bill relativement au rajustement du tarif canadien, est sanctionné par le gouverneur général.
27 août. Le bill du Congrès américain, relativement au tarif devient loi sans la signature du président Cleveland.
12 décembre. Mort de sir John Thompson au château Windsor.
21 décembre. L'honorable sir Mackenzie Bowell devient premier ministre du Canada, et forme un nouveau ministère.

1895. 21 mars. La loi remédiatrice relativement aux Ecoles du Manitoba est adoptée. Résignation de six ministres durant le débat sur l'adresse. Formation du cabinet de sir Mackenzie Bowell.
10 septembre. Ouverture du canal du Sault-Sainte-Marie.
2 octobre. Proclamation donnant les noms suivants aux différentes parties du Nord-Ouest non organisées ou ne portant pas de noms ; districts d'Ungava, de Franklin, de Mackenzie et d'Yukon.

1896. 29 avril. Résignation de l'honorable sir Mackenzie Bowell, comme premier. Le gouverneur général envoie sir Charles Tupper, baronnet, pour la formation d'un nouveau ministère.
23 juin. Elections générales. Les libéraux arrivent au pouvoir.
6 juillet. Arrêté du conseil, limitant les frontières de la province de Québec, au littoral de la baie d'Hudson, avec une addition de 118,450 milles carrés de territoire, à la province.
11 juillet. L'honorable W. Laurier accepte comme premier.
13 " " Le cabinet libéral assermenté.

Les principaux caractères géographiques du Canada sont les montagnes Rocheuses et les Laurentides, les plaines des Territoires du Nord-Ouest et les grands lacs de l'intérieur de la baie d'Hudson et la baie de Fundy et la rivière McKenzie et les bassins du Saint-Laurent. Ces lacs au nombre de cinq, et remarquables par leur grandeur forment un septième complet de navigation depuis la tête du lac Supérieur, jusqu'à l'océan Atlantique, sur une distance de 2,384 milles, et une superficie d'environ 100,000 milles carrés.

Les autres grands lacs sont le Grand-Ours, 11,200 milles carrés, le grand lac des Esclaves 10,000 carrés ; le lac Winnipeg 9,400 milles carrés et l'Athabaska 4,400 milles carrés.

Les principales montagnes sont les montagnes Rocheuses à l'ouest, elles s'étendent de l'océan Arctique jusqu'aux Etats-Unis et contiennent les sommets les plus élevés de la Puissance parmi lesquels, les principaux sont le mont Hooker, 16,760 pieds ; le mont Brown, 16,000 et le mont Murchison, 15,700 pieds.

Les principales rivières sont le Saint-Laurent (avec ses tributaires l'Ottawa, le Saint-Maurice, le Richelieu et le Saguenay), les rivières Saint-Jean, Ristigouche et Miramichi qui se jettent dans l'océan Atlantique, les rivières Mackenzie, Copper Mines et Great Fish qui se jettent dans l'océan Arctique ; les rivières Saskatchewan et Rouge, avec les rivières Nelson, Churchill, et Albany, tributaires de la baie d'Hudson, et les rivières Fraser et Colombie qui se jettent dans l'océan Pacifique.

La baie d'Hudson est une grande mer à l'intérieur qui a une superficie de 350,000 milles carrés, y compris ses deux divisions, elle a une longueur du nord au sud d'à peu près 1,300 milles, et une largeur d'à peu près 600 milles.

La baie de Fundy a 170 milles de long et 30 à 50 milles de large, elle sépare presque les provinces du Nouveau-Brunswick et la Nouvelle-Ecosse, l'isthme de Chignectou étant à peu près de 15 milles de large.

Les principales îles du Canada, sont Baffin, et Prince-Albert (qui sont les principales îles du nouveau district de Franklin) Vancouver et la Reine Charlotte dans la Colombie Anglaise, l'Ile du Prince-Edouard, Cap-Breton et Anticosti dans le golfe Saint-Laurent.

Le climat du Canada varie beaucoup. La moyenne de température pour l'Ile du Prince-Edouard est en été 61·9 degré F. et 19·5 en hiver ; Nouveau-Brunswick, en été 60 degrés, hiver 19·0 ; Nouvelle-Ecosse en été 65·2, hiver 25·0 ; Québec, en été 58·3, et 15· en hiver ; Ontario, 63·0 en été et 19·8 en hiver ; Manitoba, 60·1 en été et 9·8 en hiver ; la Colombie Anglaise, 61 en été et 32·4 en hiver.

Les extrêmes de la température moyenne pour 1894 dans les différentes provinces étaient comme suit :—

	Max. Degrés.	Min. Degrés.
Ontario	52·62	32·66
Québec	43·83	32·79
Nouvelle-Ecosse	44·95	40·84
Nouveau-Brunswick	42·92	35·87
Manitoba	36·55	29·90
Colombie Anglaise	48·79	32·60
Ile du Prince-Edouard	40·98	.....
Les Territoires	41·67	36·88

Nombre d'heures de soleil aux différents endroits ci-dessous mentionnés pour 1894 :—Esquimalt, Ile Vancouver, 1,675 heures, d'une possibilité de 4,466 heures, Winnipeg, 2,180 heures d'une possibilité de 4,356 ; Fredericton, 2,055 heures, d'une possibilité de 4,474 ; Toronto, 2,017 heures, d'une possibilité de 4,474.

PLUIE ET NEIGE EN CANADA, 1874-1896.

Année.	Ontario.		Québec.		Nouvelle-Ecosse.		Nouveau-Brunswick.	
	Pluie.	Neige.	Pluie.	Neige.	Pluie.	Neige.	Pluie.	Neige.
	Pcs.	Pcs.	Pcs.	Pcs.	Pcs.	Pcs.	Pcs.	Pcs.
1874	19·40	75·0	25·93	107·1	36·95	86·5	26·81	107·1
1875	21·91	97·5	30·03	123·0	30·61	104·6	32·53	126·6
1876	23·10	91·4	25·77	124·3	35·09	87·6	31·51	106·0
1877	22·16	52·3	23·52	92·3	38·36	67·8	31·03	87·3
1878	34·14	60·4	29·62	96·5	43·82	30·3	34·16	87·4
1879	21·68	87·7	24·50	113·9	27·70	113·1	32·46	115·2
1880	27·23	66·3	24·08	103·9	33·94	94·7	26·50	92·3
1881	22·63	64·0	23·62	86·4	32·59	77·2	35·36	77·3
1882	22·70	73·5	26·00	107·4	35·37	115·2	29·69	139·0
1883	28·30	91·5	24·54	117·7	36·82	87·2	28·27	95·6
1884	23·37	91·6	26·12	130·3	41·73	79·1	38·82	89·5
1885	29·70	91·4	24·44	137·0	38·27	89·7	33·00	118·3
1886	24·76	90·4	24·98	121·3	35·05	49·3	30·92	102·1
1887	19·81	85·1	21·36	147·9	39·07	58·5	32·85	128·9
1888	22·82	59·0	27·35	155·2	41·11	60·6	40·44	105·5
1889	24·58	78·5	26·99	105·5	34·29	35·7	30·25	72·3
1890	28·62	66·4	26·52	96·3	40·66	46·8	30·77	102·3
1891	27·09	64·7	23·46	85·9	44·26	51·8	34·86	83·7
1892	26·47	70·6	26·02	112·1	43·42	61·4	32·99	67·9
1893	25·59	99·3	23·84	107·5	42·46	81·8	28·89	109·0
1894	23·30	55·1	22·39	84·8	29·31	80·3	23·74	103·3
1895	20·65	81·4	25·09	93·0	36·71	75·1	31·34	88·9
1896	22·38	73·3	25·68	124·0	36·88	64·8	26·56	91·1

PLUIE ET NEIGE EN CANADA, 1874-1896.

Année.	Ile du Prince-Edouard.		Manitoba.		Colombie-Anglaise.*		T. N.-O.	
	Pluie.	Neige.	Pluie.	Neige.	Pluie.	Neige.	Pluie.	Neige.
	Pcs.	Pcs.	Pcs.	Pcs.	Pcs.	Pcs.	Pcs.	Pcs.
1874	39·53	117·1	13·74	62·6	11·49	43·0	.....	.....
1875	29·86	136·0	12·19	41·6	21·93	19·3	.....	.....
1876	26·13	105·7	19·89	66 8	14·20	9·5	.....	.....
1877	31·95	89·7	19·17	20·9	31·48	5·4	.....	.....
1878	40·15	78·3	21·22	27·6	24·47	11·8	.....	.....
1879	24·9[illegible]	152·4	21·01	41·2	37·80	60 8	.....	.....
1880	21·8[illegible]	132·0	19·62	34·6	26·98	73·2	.....	.....
1881	31·12	116·4	13·63	63·8	33·64	33·6	.....	.....
1882	28·07	169·2	13·62	61·4	21·24	31·3	.....	.....
1883	27·59	110·3	13·13	34·1	14·06	29·0	.....	.....
1884	38·83	75·0	18·09	45·2	14·19	17·8	.....	.....
1885	29·49	102·5	11·76	31·5	19·49	18·7	.....	.....
1886	32·92	60·7	9·01	28·2	33·31	34·7	.....	.....
1887	33·73	96·1	13.33	45·5	48·12	33·5	.....	.....
1888	31·66	74·5	11·43	37·9	43·53	56·4	.....	.....
1889	25·59	49·4	9·37	37·5	33·60	27·2	6·02	32·1
1890	41·26	85·4	17·92	30·8	42·32	41·9	12 49	36·1
1891	29·96	62·2	15·54	46·5	45·56	43·1	12·91	33·3
1892	35·07	50·5	13·07	52·8	41·26	98·0	9·75	44·8
1893	29·82	92·6	12·84	54·4	50·58	70·3	8·54	46·7
1894	28·65	105·8	12 62	47·9	41·92	70·4	9·24	41·7
1895	32·32	99·6	14·64	44·4	35·07	67.0	10·54	31·3
1896	28·86	56·7	16·00	62·9	36·38	58·5	10·57	60.3

*La moyenne de pluie et de neige pour la Colombie-Anglaise est variable. Les différentes localités de la province semblent avoir un certain montant de précipitation variant suivant leurs positions. Ci-suit un tableau assez précis des différentes moyennes de pluie et de neige pour cette province.

	Pluie. Pcs.	Neige. Pcs.	Total. Pcs.
Sur la côte	56·56	34·8	60·04
Sud à l'intérieur	6·06	26·2	8·68
Nord intérieur	18·67	134·2	32·09
Ile de Vancouver	32·43	22·2	34·65
Partie nord de la côte	99·98	51·8	105·16

Le tableau suivant donne les latitudes et les longitudes pour Ottawa, (siège du gouvernement fédéral) et pour les capitales des différentes provinces ; et en outre pour les principaux centres de commerce autres que les villes capitales :—

Provinces.	Capitales.	Latitudes.	Longitudes.
Colombie Anglaise	Victoria	48·24	123·19
Manitoba	Winnipeg	49·53	97·70
Nouveau-Brunswick	Frédéricton	45·57	66·38
Nouvelle-Ecosse	Halifax	44·39	63·36
Ontario	Toronto	43·39	79·23
Ile du Prince-Edouard	Charlottetown	46·14	63·10
Québec	Québec	46·48	71·13
Territoires du Nord-Ouest	Régina	50·27	104·37
La Puissance du Canada	Ottawa	45·26	75·42

Principaux centres de commerce.

	Latitudes.	Longitudes.
Montréal	45·30	73·35
Saint-Jean	45·17	66·40
Hamilton	43·16	79·54
London	42·59	81·13
Kingston	44·14	76·29

Les institutions représentatives furent accordées par le gouvernement anglais à la Nouvelle-Ecosse, en 1758, à l'Ile du Prince-Edouard en 1770, au Nouveau-Brunswick en 1785. En 1791 le Haut et le Bas Canada furent divisés, chaque province fut dotée d'une législature séparée. L'acte impérial créant les deux provinces contenait le germe d'un gouvernement responsable, qui fut accordé en 1841, lors de la réunion des provinces. Le gouvernement responsable ne fut définitivement établi dans la province du Canada qu'en 1847 ; dans la Nouvelle-Ecosse et le Nouveau-Brunswick en 1848, dans l'Ile du Prince-Edouard en 1851, et dans la Colombie Anglaise en 1871.

Les Territoires du Nord-Ouest furent d'abord soumis à l'administration du lieutenant-gouverneur du Manitoba et au conseil nommé par le gouvernement fédéral (loi de 1880) et au lieutenant-gouverneur et au conseil en partie élu et en partie nommé par le gouvernement. En 1888 ces territoires furent soumis au contrôle d'un lieutenant-gouverneur et d'une assemblée élective. A la session de 1890, le parlement fédéral a adopté le gouvernement responsable.

Le mode du gouvernement établi en Canada en vertu de l'Acte de l'Union de 1867, est une Union fédérale (la première de ce genre dans l'Empire britannique) laissant à un gouvernement général ou central le contrôle de toute affaire se rapportant au développement, la permanence et l'unité de toute la Puissance, et à un nombre de gouvernements locaux ou provinciaux ayant le contrôle de toute affaire se rapportant naturellement à leur juridiction définie, chaque gouvernement étant administré suivant le mode anglais des institutions parlementaires.

A la Reine sont attribués le gouvernement et le pouvoir exécutif du Canada, ainsi que le commandement en chef des forces navales et militaires au Canada. Sa Majesté est représentée par un gouverneur général nommé par la Reine en conseil, mais payé par le Canada.

Le parlement du Canada est composé : 1re de la Reine, 2e d'une chambre haute appelée le Sénat, 3e d'une chambre basse ou Chambre des Communes.

Le Gouverneur général gouverne par l'entremise d'un conseil connu sous le nom du Conseil privé du Canada, qui est responsable au parlement.

Le nombre actuel des sénateurs est de 81, répartis comme suit : Ontario, 24 ; Québec, 24 ; Nouvelle-Ecosse, 10 ; Nouveau-Brunswick, 10 ; Ile du

Prince-Edouard; 4 ; Manitoba, 4 ; Colombie Anglaise, 3, et 2 pour les Territoires du Nord-Ouest.

La Chambre des Communes, qui est élue par le peuple pour un terme de cinq ans, est aujourd'hui composée de 213 membres.

Ce nombre est déterminé par les dispositions de l'Acte de la Confédération et la représentation est rajustée après chaque recensement décennal par acte du parlement. Le nombre 65 est fixé pour la province de Québec et les autres provinces sont représentées suivant la proportion de leur papulation constatée à chaque recensement, et d'après ce que le nombre 65 serait à la population de la province de Québec ainsi constatée. La Colombie Anglaise, d'après les termes de son admission dans la Confédération, ne devra jamais avoir moins de six représentants.

La représentation proportionnelle pour chaque membre, et le nombre de représentants actuels se trouvent dans le tableau suivant :—

Provinces.	Nombre de représentants.	Population à chaque député.
Ontario	92	22,982
Québec	65	22,900
Nouvelle-Ecosse	20	22,520
Nouveau-Brunswick	14	22,947
Ile du Prince-Edouard	5	21,815
Manitoba	7	21,786
Colombie Anglaise	6	16,269
Territoires du Nord-Ouest	4	16,700
	213	22,688

Cens électoral.

En outre de l'âge voulu par la loi, et l'obligation d'être sujet anglais, les qualifications qui suivent sont nécessaires pour devenir électeurs :—

QUALIFICATIONS DES ÉLECTEURS.

Tableau des électeurs.	Occupation des biens-fonds ou résidence dans le district électoral.	Valeur.
Cens électoral— *Droit de propriété foncière.*		
(1.) Propriétaire— (*a.*) De son propre chef.. (*b.*) Du chef de son épouse (*c.*) L'épouse étant propriétaire.....	Droit de propriété foncière avant ou à la date de la revision des listes des voteurs.	Cités, $300 ; villes, $200 ; autres places, $150.

QUALIFICATION DES ÉLECTEURS—*Fin.*

Tableau des électeurs.	Occupation des biens-fonds ou résidence dans le district électoral.	Valeur.
Cens électoral—Droit de propriété foncière.		
(2.) Occupant—		
(*a.*) De son propre chef..	.....	
(*b.*) Du chef de son épouse	.....	
(*c.*) L'épouse occupante..	.....	
(3.) Fils de cultivateur—		
(*a.*) Le père—propriétaire	L'occupation et la résidence une année avant :—(1) La date où il a été mis sur la liste des électeurs ; ou (2) la date de sa demande pour être mis sur la liste des électeurs.	Terre ou autre propriété foncière, également divisée entre le père et ses fils, ou si la mère étant propriétaire, parmi ses fils, de manière à donner à chacun un vote.
(*b.*) La mère do		
(4.) Fils de propriétaire—		
(*a.*) Le père—propriétaire	.....	
(*b.*) La mère do	.....	
(5.) Locataire.....	.....	
(6.) Fils de locataire—		
(*a.*) Le père locataire....	.....	$2 par mois, ou $6 par quartier, ou $12 pour 6 mois, ou $20 par année.
(*b.*) La mère do	.....	
(7.) Pêcheur—propriétaire.	Avant ou à la date de la revision de la liste des électeurs.	$150 terrain, bateau, filets et engins de pêche.
(8.) Sauvages	.....	Propriétaire d'immeubles ou ayant une réserve valant $150 et au delà, aux mêmes conditions que les blancs.
(9.)—Revenu—Cens élector.	Avant ou à la date de la revision de la liste des électeurs, et un an de résidence au Canada.	
(*a.*) Revenu.....	.....	$300 par année.
(*b.*) Rentier.....	.....	$100 par année.

Ne peuvent pas voter pour les élections du parlement du Canada, (1) les aubains non naturalisés, (2) les condamnés, (3) les aliénés, (4) les juges des différentes cours, (5) les reviseurs, officiers-rapporteurs, les clecs d'élection, les conseillers, agents, procureurs et commis employés soit avant ou pendant l'élection, qui ont reçu ou s'attendre à recevoir de l'argent, un salaire ou un emploi quelconque d'un candidat. (Ces derniers se trouvent non qualifiés que pour le district où ils se trouvent ainsi employés, mais non ailleurs.) (6) Les Sauvages en dehors d'Ontario, Québec, Nouvelle-Ecosse, Nouveau-Brunswick et l'Ile du Prince-Edouard, et ceux dans ces provinces, ne possédant pas ou n'occupant pas une certaine partie de terrain dans une réserve, (7) les Mongols et les Chinois.

Le vote est au scrutin secret. Les Territoires du Nord-Ouest, avant 1894 où on votait ouvertement, chap. 15, Actes 1894, ont depuis lors changé ce mode, et ont adopté celui en usage dans les autres provinces.

Nulle condition de possession de propriété foncière n'est exigée d'aucun candidat à la représentation dans la Chambre des Communes, et il n'est pas forcé de demeurer dans les limites du district pour lequel il est élu.

Tout électeur ayant droit de vote dans différents districts électoraux, peut voter dans un ou chacun de ces districts.

Les élections générales se font partout le même jour (excepté dans le district d'Algoma, Ont., et Caribou, C.A.)

Le nombre des électeurs sur les listes électorales pour différentes années, est donné ci-dessous :—

CANADA.

Année.	Voteurs sur les listes électorales.	Augmentation.		Proportion à la population.
		Nombre.	Pour 100.	
1887	993,914	180,012	22·40	21·49
1891	1,132,201	138,287	13·81	23·43
1895	1,353,735	221,498	19·57	27·04

Le nombre de voteurs d'après chaque province et pour les années ci-dessous nommées, est comme suit :—

NOMBRE des électeurs sur les listes électorales par provinces.

Année.	Ontario.	Québec.	Nouvelle-Ecosse.	Nouveau-Brunswick.	Ile du Prince-Edouard.	Manitoba.	Territoires du Nord-Ouest.	Colombie-Anglaise.
1882	406,096	229,067	65,835	54,003	* 20,042	23,533	.....	4,961
1887	495,514	272,564	79,077	68,294	21,462	39,051	10,315	7,637
1891	568,799	301,658	90,045	70,521	24,065	46,669	16,044	14,400
1895	650,021	351,076	111,124	91,697	25,245	65,684	20,878	38,010

* Il n'y avait pas de listes des électeurs en 1882 ; ces chiffres sont approximatifs.

Les constitutions des quatre provinces, savoir : Ontario, Québec, la Nouvelle-Ecosse et le Nouveau-Brunswick, qui formaient la Puissance du Canada en 1867, lorsque l'Acte de la Confédération a été sanctionné—sont dans le principe, les mêmes, à l'exception des provinces d'Ontario et du Nouveau-Brunswick, qui n'ont qu'une seule Chambre, l'Assemblée législative. Les deux autres provinces ont les deux Chambres. Les provinces créés et admises depuis la fondation de la Confédération, n'ont qu'une seule Chambre d'assemblée élective.

Quant aux détails, ces Chambres d'assemblées sont sur les mêmes principes que le gouvernement fédéral.

Les députés des différentes législatures de même que les membres du parlement fédéral reçoivent une indemnité.

Les institutions municipales sont générales. Dans la forme complète telle qu'adoptée par Ontario, Manitoba, la Colombie Anglaise, l'organisation com-

plète comprend : (*a*) Des townships ou districts ruraux d'une étendue de huit à dix milles carrés. (*b*) Des villages ayant une population de plus de 750 âmes. (*c*) De villes ayant une population de plus de 2,000 âmes, ces dernières divisées quelquefois en quartiers, lorsqu'elles sont comprises dans des districts d'une grande étendue formant un comté. (*d*) D'un conseil municipal. (*e*) Des villes sont formées de l'accroissement des villages où la population excède 15,000 âmes.

Les townships et les villages sont gouvernés par un préfet et des conseillers ; les villes, par un maire et des conseillers. Le corps gouvernant d'une municipalité de comté est composé des préfets et des députés-préfets des townships, villages et villes qui se trouvent dans les limites du comté, le président de ce conseil porte le titre de préfet du comté.

Par l'Acte de la Confédération, le Gouverneur général doit nommer les juges des cours supérieures, de district et de comté, dans chaque province, et leurs salaires, allocations et pensions seront fixés et acquis par le parlement du Canada.

La plus haute cour en Canada est connue sous le nom de cour Suprême du Canada. Elle exerce aussi une juridiction d'appel dans tous les cas d'élections contestées et peut faire un examen et un rapport sur tout bill privé, ou sur toute pétition demandant l'adoption d'un bill privé ou requête. Elle a juridiction dans tous les cas de contestations entre les provinces et la Puissance du Canada et entre les provinces elle-mêmes, à la condition, toutefois, que la législature adopte un acte accordant telle juridiction. D'après l'Acte du parlement du Canada de 1891, le Gouverneur général en conseil peut référer à la cour Suprême tout cas où il s'agit d'une affaire concernant l'intérêt public.

La cour Suprême est composée d'un juge en chef et de cinq juges puînés. On peut toujours en appeler de la décision de la cour Suprême, excepté dans les cas criminels, au comité judiciaire du Conseil privé en Angleterre, la plus haute cour de l'Empire ; dans ces cas, les jugements sont toujours décisifs.

La cour de l'Echiquier est présidée par un seul juge, il a juridiction exclusive en première instance dans tous les cas où demande est faite ou recours cherché au sujet de toute matière qui pourrait avoir fait le sujet d'une poursuite en action devant la cour de l'Echiquier, siégeant comme cour des revenus contre la Couronne ou aucun de ses officiers. Cette cour a aussi juridiction concurrente en première instance dans tous les cas où l'on cherche à appliquer quelque loi relative au revenu.

Les cours Supérieures des différentes provinces sont constituées de la manière suivante : dans Ontario, la cour Suprême de Justice composée du juge en chef d'Ontario et trois juges d'appel, et la haute cour de Justice en trois divisions ayant juridiction commune, savoir : les divisions du Banc de la Reine et des Plaids Communs. Chacune de ces divisions est présidée par un juge en chef et deux juges, et la division de la Chancellerie est présidée par un chancelier et trois juges. Québec, le juge en chef du Banc de la Reine et cinq juges puînés, le juge en chef de la cour Supérieure et vingt-neuf juges puînés dont les résidences sont fixées dans diverses parties de la province. La Nouvelle-Ecosse et le Nouveau-Brunswick, le juge en chef de la cour Suprême, le juge en équité et cinq juges puînés respectivement. Le Manitoba, le juge en chef et trois juges puînés. La Colombie Anglaise, le juge en chef et quatre juges puînés. L'Ile du Prince-Edouard

le juge en chef et deux juges assistants. Dans les Territoires du Nord-Ouest, il y a cinq juges puînés de la cour Suprême.

Il y a aussi les cours de comté, ayant une juridiction limitée, dans les différentes provinces, à l'exception cependant des Territoires du Nord-Ouest. Les magistrats de police et les juges de paix sont compris dans l'administration de la justice.

La police à cheval dans les Territoires du Nord-Ouest forme le tribunal de la justice. Les commissaires et assistants-commissaires ont tous les pouvoirs des magistrats stipendiaires, et le surintendant est *ex officio* juge de paix.

En vertu d'un arrêté de la Reine en date du 23 juin 1870 (voyez Statuts du Canada, 1872, p. lxiii), et en vertu d'un arrêté de la Reine du 21 juillet 1880 (voyez Statuts du Canada, 1881, pp. ix et x), les Territoires non organisés sont devenus la possession du Canada.

En ce qui concerne la partie du territoire non organisé qui, par arrêté de la Reine, en date du 23 juin 1870, fut transférée au gouvernement fédéral, on peut admettre la loi d'Angleterre en vigueur le 2 mai 1670, époque de la concession de la charte de la Compagnie de la baie d'Hudson—cette loi n'étant sujette qu'aux ordonnances passées à ce sujet par la Compagnie de la baie d'Hudson.

Quant aux autres territoires non organisés, dont le droit fut acquis en vertu d'un arrêté de la Reine, en date du 21 juillet 1880, cet arrêté même décrète que tels territoires tomberont sous le coup de la loi alors en vigueur en Canada, en tant que cette loi s'appliquera à ces territoires.

Ci-suit une liste des gouverneurs généraux et gouverneurs des différentes provinces avant la Confédération avec la durée de leurs termes d'office :—

GOUVERNEURS GÉNÉRAUX DU CANADA.

Français.	Français.
1534. Jacques Cartier, capitaine général.	1663. Chevalier de Saffray de Mésy.
1540. Jean François de la Roque, Sieur de Roberval.	1665. Marquis de Tracy. (*a*)
1598. Marquis de la Roche.	1665. Chevalier de Courcelles.
1600. Capitaine de Chauvin (faisant fonction)	1672. Comte de Frontenac.
1603. Commandeur de Chastes.	1682. Sieur de la Barre.
1607. Pierre du Guast de Monts, lieut.-général	1685. Marquis de Denonville.
1608. Comte de Soissons, 1er vice-roi.	1689. Comte de Frontenac.
1612. Samuel de Champlain, lieut-général.	1699. Chevalier de Callières.
1633. " " 1er gouv. gén'l.	1703. Marquis de Vaudreuil.
1635. Marc Antoine de Bras de fer de Chateaufort (administrateur).	1714-16. Comte de Ramesay (administ).
1636. Chevalier de Montmagny.	1716. Marquis de Vaudreuil.
1648. Chevalier d'Ailleboust de Coulonge.	1725. Baron (1er) de Longueuil (administ).
1651. Jean de Lauzon.	1726. Marquis de Beauharnois.
1656. Charles de Lauzon-Charny (admin.)	1747. Comte de la Galissonière. (*b*)
1657. D'Ailleboust de Coulonge.	1749. Marquis de la Jonquière.
1658. Viscomte de Voyer d'Argenson.	1752. Baron (2e) de Longueuil.
1661. Baron Dubois d'Avaugour.	1752. Marquis Duquesne-de-Menneville.
	1755. Marquis de Vaudreuil-Cavagnal.

(*a*) Le marquis de Tracy était le lieutenant général du roi en Amérique, et durant la période de temps qu'il a été au Canada, c'est-à-dire du 30 juin 1665 au 28 août 1667 il a été virtuellement gouverneur du Canada.

(*b*) Faisant fonction durant la captivité de la Jonquère.

GOUVERNEURS GÉNÉRAUX DU CANADA—*Suite.*

ANGLAIS.

1760. Gen. Jeffrey Amherst, (*c*)
1764. Gen. James Murray.
1768. Gen. sir Guy Carleton. (*d*) (lord Dorchester).
1778. Gen. Frederick Haldimand.
1786. Lord Dorchester.
1797. Major général Prescott.
1807. Sir James Craig.
1811. Sir George Prevost.
1815. Sir Gordon Drummond (faisant fonct.).
1816. Sir John Cape Sherbrooke.
1818. Duc de Richmond.
1819. Sir Peregrine Maitland (faisant fonct.).

ANGLAIS.

1820. Comte de Dalhousie.
1828. Sir James Kempt.
1830. Lord Aylmer.
1835. Lord Gosford.
1838. Comte de Durham.
1839. Sir John Colborne (lord Seaton).
1839. L'hon. C. P. Thompson (lord Sydenham).
1842. Sir Charles Bagot.
1843. Sir Charles Metcalfe.
1845. Comte de Cathcart.
1847. Comte d'Elgin.
1855. Sir Edmund Walker Head.
1861. Lord Monck.

GOUVERNEURS DE LA NOUVELLE-ÉCOSSE. (*e*)

A PORT-ROYAL.

1603. Pierre de Monts.
1610. Baron de Poutrincourt.
1611. Charles de Biencourt.
1623. Charles de la Tour.
1632. Isaac de Razilly.
1641. Chas. d'Aulnay Charnisay.
1651. Chas. de la Tour.
1657. Sir Thomas Temple. (*f*)
1670. Hubert de Grandfontaine.
1673. Jacques de Chambly.
1678. Michel de la Vallière.
1684. François M. Perrot.
1687. Robineau de Menneval.
1690. M. de Villebon.
1701. M. de Brouillan.
1704. Simon de Bonaventure.
1706. M. de Subercase.
1710. Col. Saml. Vetch.
1713. Gén. Francis Nicholson.
Col. Saml. Vetch (second terme).
1717. Col. Richard Philipps. (*g*)
1725. Lawrence Armstrong (lieut.-gouvern.)
1739. John Adams. (*h*)
1740. Major Paul Mascarene. (*i*)

A HALIFAX.

1749. L'hon. E. Cornwallis.
1752. Col. Peregrine Hopson.
1753. Col. C. Lawrence.
1760. J. Belcher (faisant fonction).
1763. Montagu Wilmot.
1776. Michael Franklin.
1766. Lord William Campbell.
1773. F. Legge.
1776. Mariot Arbuthnot.
1778. Sir Richard Hughes.
1781. Sir A. S. Hamond.
1782. John Parr.
1791. Richard Bulkeley.
1792. Sir John Wentworth.
1808. Sir G. Prevost.
1811. Sir John Sherbrooke.
1816. Comte de Dalhousie.
1820. Sir J. Kempt.
1828. Sir Peregrine Maitland.
1829. Michael Wallace.
1832. Thomas Jeffrey.
1834. Sir C. Campbell.
1840. Lord Falkland.
1846. Sir J. Harvey.
1852. Sir John G. le Marchant.
1858. Comte de Mulgrave.
1863. Maj. gén. Sir Hastings Doyle.
1864. Sir Richard G. Macdonnell.
1865. Gén. Sir Fenwick Williams.

(*c*) Quoique le nom d'Amherst soit généralement placé le premier sur la liste des gouverneurs généraux du Canada, il est bien connu, cependant, qu'à la capitulation de Montréal il divisa les provinces en trois gouvernements ou districts pour chacun desquels il nomma un gouverneur, et que peu de temps après il laissa le pays et n'y revint plus. Les gouverneurs de ces trois districts, durant l'espace de temps communément appelé, la période du régime militaire, c'est-à-dire du 8 septembre 1760 au 10 août 1764, furent :—

District de Québec, général James Murray, septembre 1760 à août 1764.

District de Trois-Rivières, colonel Ralph Burton, septembre 1760 à mai 1762 ; colonel Fred. Haldimand, mai 1762 à mars 1763 ; colonel Ralph Burton, mars 1763 à octobre 1763 ; colonel Fred. Haldimand, octobre 1763 à août 1764.

District de Montréal, général Thos. Gage, septembre 1763 à octobre 1763 ; colonel Ralph Burton, octobre 1763 à août 1764.

(*d*) Sir Guy Carleton a été lieutenant-gouverneur et a agi comme gouverneur général à partir du 24 septembre 1766 au 25 octobre 1768.

(*e*) De 1786 à 1867, le gouverneur, à Québec, tenait aussi une commission comme gouverneur de chacune des provinces maritimes et (de 1791 à 1841) du Haut-Canada, le gouvernement de chacune de ces provinces étant administré par un lieutenant-gouverneur, excepté cependant lorsque le gouverneur général se trouvait dans la province.

GOUVERNEURS DU NOUVEAU-BRUNSWICK.

1784. Thomas Carleton.
1803. Gabriel Ludlow.
1808. Edward Winslow.
1808. Lt.-col. George Johnstone.
1809. Gén. Martin Hunter.
1811. Gén. William Balfour.
1812. Gén. Geo. Stracy Smyth.
1813. Gén. sir Thos. Saumarez.
1816. Lt-col. Harris W. Hailes.
1817. Gén. Geo. S. Smyth.
1823. Ward Chipman.
1824. John M. Bliss.
1824. Gén. sir H. Douglas.
1829. William Black.
1831. Gén. sir A. Campbell.
1837. Gén. sir J. Harvey.
1841. Col. sir W. Colebrooke.
1848. Sir Edmund Head.
1854. L'hon. Sir J. H. T. Manners-Sutton.
1861. L'hon. A. H. Gordon.
1866. Major gén. Hastings-Doyle (fais. fonc.)

GOUVERNEURS DU BAS-CANADA.

1766. Guy Carleton.
1775. H. T. Cramahé.
1785. Henry Hamilton.
1785. Henry Hope.
1790. A. Clarke.
1797. R. Prescott.
1797. R. S. Milnes.
1808. Sir F. N. Burton.

GOUVERNEURS DU HAUT-CANADA.

1792. Col. John G. Simcoe.
1796. Peter Russell (administrateur).
1799. Peter Hunter.
1805. Alex. Grant (administrateur).
1806. Francis Gore.
1817. Samuel Smith.
1818. Sir Peregrine Maitland.
1828. Sir John Colborne.
1836. Sir Francis Bond Head.
1838. Sir George Arthur.

GOUVERNEURS DU CAP-BRETON.

1784. Major J. F. W. Desbarres.
1787. Lt-col. Macarmick.
1795. D. Mathews (administrateur).
1798. Gén. Ogilvie "
1799. Brig.-gén. Murray "
1800. Gén. Despard (administrateur).
1807. Brig. gén. Nepean "
1813. Brig.-gén. Swayne "
1816-20. Major gén. Anslie.

En 1820, le Cap-Breton a été de nouveau annexé à la Nouvelle-Ecosse.

GOUVERNEURS DE L'ILE DU PRINCE-ÉDOUARD.

1770. Capt. Walter Patterson.
1775. P. Callbeck (administrateur).
1779. Thomas DesBrisay "
1786. Lt-gén. Edmund Fanning.
1805. Col. J. F. W. Desbarres.
1812. W. Townshend.
1813. Chas. Douglas Smith.
1824. Col. John Ready.
1831. Sir Aretas W. Young.
1834. George Wright (administrateur).
1836. Sir John Harvey.
1837. Sir Charles A. Fitzroy.
1841. Sir Henry Vere Huntley.
1847. Sir Donald Campbell.
1851. Sir Alexander Bannerman.
1854. Sir Dominick Daly.
1859. George Dundas.
1868. Sir Robert Hodgson.
1870. Sir Wm. C. F. Robinson.

GOUVERNEURS DE L'ILE DE VANCOUVER

1850. Richard Blanshard.
1851. James Douglas.
1864. Arthur E. Kennedy.

(*f.*) L'Acadie a été occupée par les Anglais à partir de 1654 à 1670. Par le traité de Bréda (1667) cette place a été restituée à la France ; cependant l'Acadie ne lui a été rendue qu'en juillet 1670.

(*g.*) Philipps semble avoir demeuré gouverneur de la Nouvelle-Ecosse durant plusieurs années, Armstrong administra le gouvernement jusqu'à ce qu'il mourut de sa propre main, en 1739.

(*h.*) Adams administra le gouvernement après la mort d'Armstrong, du 6 décembre 1739 au 22 mars 1740.

(*i.*) Mascarene fut chef de l'administration du gouvernement comme Président du Conseil depuis le 22 mars 1740 jusqu'en 1748, prenant alors le commandement en qualité de lieutenant-gouverneur et commandant en chef pendant l'absence de Philipps. (*Voir* sa lettre au secrétariat d'État.)

GOUVERNEURS DE LA COLOMBIE ANGLAISE.

(Terre ferme.)

1859. Sir James Douglas. | 1864. Capit. F. Seymour.

GOUVERNEURS DE LA PROVINCE UNIE DE LA COL. ANGLAISE.

1866. Capit. F. Seymour. | 1869. Anthony Musgrave.

Suit une liste des gouverneurs généraux du Canada depuis la Confédération, avec la date de leurs nominations respectives :—

GOUVERNEURS GÉNÉRAUX DU CANADA.

Nom.	Date de la nomination.	Date de l'entrée en office.
Le très hon. vicomte Monck, C.C.M.G.	1er juin 1867	1er juill. 1867
Le très hon. lord Lisgar, C.C.M.G. (sir John Young)	29 déc. 1868	2 fév. 1869
Le très hon. le comte de Dufferin, C.P., C.C.B., C.C.M.G.	22 mai 1872	25 juin 1872
Le très hon. le marquis de Lorne, C.C., C.C.M.G., P.C., etc.	5 oct. 1878	25 nov. 1878
Le très hon. le marquis de Lansdowne, C.C.M.G., etc	18 août 1883	23 oct. 1883
Le très hon. lord Stanley de Preston, * C.C.B.	1er mai 1888	11 juin 1888
Le très hon. le comte d'Aberdeen, C.T., C.C.M.G.	2? mai 1893	18 sept. 1893

* Qui a succédé au comte de Derby, son frère, décédé le 21 avril 1893.

Les tableaux suivants donnent les noms des membres du gouvernement actuel de la Puissance et les dates de l'ouverture et de la clôture de chacune des sessions composant les différents parlements depuis la Confédération.

CANADA.

SIÈGE DU GOUVERNEMENT—OTTAWA.

GOUVERNEUR GÉNÉRAL, LE TRÈS HONORABLE COMTE D'ABERDEEN, C.T., C.C.M.G.

COMITÉ EXÉCUTIF DU CONSEIL PRIVÉ.

1897.

Hon. sir Wilfred Laurier.....Premier ministre et Président du Conseil
" sir Richard J. Cartwright, C.C.M.G.....Ministre du Commerce.
" Richard William Scott.....Secrétaire d'Etat.
" sir Oliver Mowat, C.C.M.G.....Ministre de la justice.
" sir Louis Henry Davies..... " de la marine et des pêcheries.
" William Borden..... " de la milice et de la défense.
" William Mulock.....Maître général des postes.
" Sydney Arthur Fisher.....Ministre de l'agriculture.
" Joseph Israël Tarte..... " des travaux publics.
" Richard Reid Dobell.....Sans portefeuille.
" William Stevens Fielding.....Ministre des finances.
" Andrew George Blair..... " des chemins de fer et canaux.
" Christophe Alphonse Geoffrion.....Sans portefeuille.
" Clifford Sifton.....Ministre de l'intérieur.
" William Paterson.....Contrôleur des douanes.
" sir Henri Gustave Joly de Lotbinière, C.C.M.G..... " du revenu de l'intérieur.

MEMBRES DU GOUVERNEMENT NE FAISANT PAS PARTIE DU CABINET.

Hon. Charles Fitzpatrick, C.R..... Solliciteur général.

MEMBRES DU CONSEIL PRIVÉ, MAIS NE FAISANT PAS PARTIE MAINTENANT DU CABINET.*

Sir Hector L Langevin, C.C.M.G., C.B.
William McDougall, C.B.
Sir William Pearce Howland, C.C.M.G., C.B.
Peter Mitchell.
J. C. Aikins.
Sir Charles Tupper, Baronnet, C.C.M.G., C.B.
Théodore Robitaille.
Hugh McDonald.
Edward Blake.
David Laird.
William Ross.
William B. Vail.
David Mills.
Charles A. P. Pelletier, C.M.G.
Alfred G. Jones.
James McDonald, (juge en chef, Nouvelle-Ecosse).
Louis F. R. Masson.
Louis F. G. Baby.
Charles C. Colby.
Sir George A. Kirkpatrick.
William Miller.
George W. Allan.
Sir Alexandre Lacoste, chevalier, (juge en chef, Québec.)
Sir Joseph Adolphe Chapleau, C.C.M.G.
Edgar Dewdney.
A. R. Angers.
Sir John Carling, C.C.M.G.
Sir Charles Hibbert Tupper, C.C.M.G.
Sir Mackenzie Bowell, C.C.M.G.
Sir Adolphe Caron, C.C.M.G.
Sir Frank Smith.
John Costigan.
George E. Foster.
A. R. Dickey.
John Haggart.
J. A. Ouimet.
T. Mayne Daly.
W. H. Montague.
Wm B. Ives.
A. Desjardins.
D. Ferguson.
John F. Wood.
E. G. Prior.
Sir Donald Smith, ‡C.C.M.G.

---

* Les membres du Conseil privé gardent leur titre d'honorable pour la vie.

‡ Fait baron, juin 1897, lors du jubilé de la reine.

PARLEMENTS DU CANADA DEPUIS 1867.

N° D'ORDRE DES PARLEMENTS	Session.	Date de L'ouverture.		Date de La prorogation.		Date de Dissolution.
1er parlement	*1er	6 nov.	1867	22 mai	1868	8 juillet 1872.
	2e	15 avril	1869	22 juin	1869	
	3e	15 fév.	1870	12 mai	1870	
	4e	15 "	1871	14 avril	1871	
	5e	11 avril	1872	14 juin	1872	
2e parlement	†1er	5 mars	1873	13 août	1873	2 janv. 1874.
	2e	23 oct.	1873	7 nov.	1873	
3e parlement	1er	26 mars	1874	26 mai	1874	17 août 1878.
	2e	4 fév.	1875	8 avril	1875	
	3e	10 "	1876	12 "	1876	
	4e	8 "	1877	28 "	1877	
	5e	7 "	1878	10 mai	1878	
4e parlement	1er	13 fév.	1879	15 mai	1879	18 mai 1882.
	2e	12 "	1880	7 "	1880	
	3e	9 déc.	1880	21 mars	1881	
	4e	9 fév.	1882	17 mai	1882	
5e parlement	1er	8 fév.	1883	25 mai	1883	15 janv. 1887.
	2e	17 janv.	1884	19 avril	1884	
	3e	29 "	1885	20 juillet	1885	
	4e	25 fév.	1886	2 juin	1886	
6e parlement	1er	13 avril	1887	23 juin	1887	3 fév. 1891.
	2e	23 fév.	1888	22 mai	1888	
	3e	31 janv.	1889	2 "	1889	
	4e	16 "	1890	16 "	1890	
7e parlement	1er	29 avril	1891	30 sept.	1891	24 avril 1896.
	2e	25 fév.	1892	9 juillet	1892	
	3e	26 janv.	1893	1er avril	1893	
	4e	15 mars	1894	23 juillet	1894	
	5e	18 avril	1895	22 "	1895	
	6e	2 janv.	1896	23 avril	1896	
parlement	1er	19 août	1896	5 oct.	1896	
	2e	25 mars	1897	29 juin	1897	

*Ajournée du 21 décembre 1867 au 12 mars 1868 pour permettre aux législatures locales de se réunir.

†Ajournée 23 mai au 13 août.

Suivent les noms des membres qui ont composé les ministères, avec les dates de leur nomination :—

LISTE DES MEMBRES DES DIFFÉRENTS MINISTÈRES DEPUIS LA CONFÉDÉRATION.

PREMIER MINISTÈRE.

Office.	Nom.	Date de la nomination.
Premier	Le très hon. sir John A. Macdonald, C.C.B.	1er juillet 1867
Ministre de la justice et procureur général	Le très hon. sir John A. Macdonald, C.C.B.	1er juillet 1867
Ministres des finances	L'hon. sir A. T. Galt	1er juillet 1867
	" sir John Rose	30 nov. 1867
	" sir Francis Hincks	9 oct. 1869
	" sir S. L. Tilley	22 fév. 1873
Ministres des travaux publics	L'hon. Wm. McDougall	1er juillet 1867
	" sir Hector L. Langevin	9 déc. 1869
Ministres de la milice et défense	L'hon. sir Geo. E. Cartier	1er juillet 1867
	" Hugh McDonald	1er " 1873
Ministres des douanes	L'hon. sir S. L. Tilley	1er juillet 1867
	" sir Charles Tupper	22 fév. 1873
Ministres de l'agriculture	L'hon. J. C. Chapais	1er juillet 1867
	" C. Dunkin	16 nov. 1869
	" J. H. Pope	25 oct. 1871
Maîtres généraux des postes	L'hon. sir A. Campbell	1er juillet 1867
	" John O'Connor	1er " 1873
Ministre de la Marine et des pêcheries	L'hon. Peter Mitchell	1er juillet 1867
Ministres du revenu de l'intérieur	L'hon. W. P. Howland	1er juillet 1867
	" A. Morris	16 nov. 1869
	" sir Charles Tupper	2 juillet 1872
	" John O'Connor	4 mars 1873
	" T. M. Gibbs	1er juillet 1873
Ministre de l'intérieur	L'hon. sir A. Campbell	1er juillet 1873
Présidents du Conseil	L'hon. A. J. F. Blair	1er juillet 1867
	" Joseph Howe	30 janv. 1869
	" Ed. Kenny	16 nov. 1869
	" sir Charles Tupper	21 juin 1870
	" John O'Connor	2 juillet 1872
	" Hugh McDonald	14 juin 1873
Receveurs généraux	L'hon. Ed. Kenny	1er juillet 1867
	" J. C. Chapais	16 nov. 1869
	" Théodore Robitaille	30 janv. 1873
Secrétaires d'Etat	L'hon. sir Hector L. Langevin	1er juillet 1867
	" J. C. Aikins	9 déc. 1869
Secrétaires d'Etat pour les provinces	L'hon. A. G. Archibald	1er juillet 1867
	" Joseph Howe	16 nov. 1869
	" T. M. Gibbs	14 juin 1873
Sans portefeuille	L'hon. J. C. Aikins	16 nov. 1869

Le ministère résigna le 6 novembre 1873.

LISTE DES MEMBRES DES DIFFÉRENTS MINISTÈRES DEPUIS LA CONFÉDÉRATION—*Suite.*

SECOND MINISTÈRE.

Office.	Nom.	Date de la nomination.
Premier	L'hon. Alexander Mackenzie	7 nov. 1873
Ministre des travaux publics	L'hon. Alexander Mackenzie	7 " 1873
Ministres de la justice et procureurs généraux	L'hon. A. Aimé Dorion	7 nov. 1873
	" Télesphore Fournier	8 juill. 1874
	" Edward Blake	19 mai 1875
	" Rodolphe Laflamme	8 juin 1878
Ministre des finances	L'hon. sir Richard Cartwright	7 nov. 1873
Ministres de la milice et de la défense	L'hon. Wm. Ross	7 nov. 1873
	" Wm. B. Vail	30 sept. 1874
	" A. G. Jones	21 janv. 1878
Ministre des douanes	L'hon. Isaac Burpee	7 nov. 1873
Ministres de l'agriculture	L'hon. L. Letellier de St. Just	7 nov. 1873
	" C. A. P. Pelletier	26 janv. 1877
Maîtres généraux des postes	L'hon. Donald A. Macdonald	7 nov. 1873
	" Télesphore Fournier	19 mai 1875
	" Lucius S. Huntingdon	9 oct. 1875
Ministre de la marine et pêcheries	L'hon. Albert J. Smith	7 nov. 1873
Ministres du revenu de l'intérieur	L'hon. Télesphore Fournier	7 nov. 1873
	" Félix Geoffrion	8 juill. 1874
	" Rodolphe Laflamme	9 nov. 1876
	" Joseph Cauchon	8 juin 1877
	" Wilfrid Laurier	8 oct. 1877
Ministres de l'intérieur	L'hon. David Laird	7 nov. 1873
	" David Mills	24 oct. 1876
Président du Conseil	L'hon. L. S. Huntington	20 janv. 187
	" Joseph Cauchon	7 déc. 1875
	" Edward Blake	8 juin 1877
Receveur général	L'hon. Thomas Coffin	7 nov. 1873
Secrétaires d'Etat	L'hon. David Christie	7 nov. 1873
	" R. W. Scott	9 janv. 1874
Sans portefeuille	L'hon. Edward Blake	7 nov. 1873
	" R. W. Scott	7 " 1873

Le ministère résigna le 16 octobre 1878.

TROISIÈME MINISTÈRE.

Premier	Le trés hon. sir J. A. Macdonald, C.C.B.	17 oct. 1878
Ministres de la justice et procureurs généraux	L'hon. James McDonald	17 oct. 1878
	" sir Alexander Campbell	20 mai 1881
	" sir J. S. D. Thompson	25 sept. 1885

LISTE DES MEMBRES DES DIFFERENTS MINISTÈRES DEPUIS LA CONFÉDÉRATION—*Suite.*

TROISIÈME MINISTÈRE—*Suite.*

Office.	Nom.	Date de la nomination.
Ministres des finances	L'hon. sir S. L. Tilley	17 oct. 1878
	" A. W. McLelan	10 déc. 1885
	" sir Charles Tupper	27 janv. 1887
	" George E. Foster	29 mai 1888
Ministres des travaux publics	L'hon. sir Charles Tupper	17 oct. 1878
	" sir Hector L. Langevin	20 mai 1879
Ministres des chemins de fer et canaux	L'hon. sir Charles Tupper	20 mai 1879
	" John H. Pope	25 sept. 1885
	Le très hon. sir John A. Macdonald, C.C.B.	28 nov. 1889
Ministres de la milice et de la défense	L'hon. L. F. R. Masson	19 oct. 1878
	" sir Alexander Campbell	16 janv. 1880
	" sir J. P. R. A. Caron	8 nov. 1880
Ministre des douane	L'hon. Mackenzie Bowell	19 oct. 1878
Ministres de l'agriculture	L'hon. J. H. Pope	17 oct. 1878
	" John Carling	25 sept. 1885
Maîtres généraux des postes	L'hon. sir Hector L. Langevin	19 oct. 1878
	" sir A. Campbell	20 mai 1879
	" John O'Conner	16 janv. 1880
	" sir A. Campbell	8 nov. 1880
	" John O'Connor	20 mai 1881
	" John Carling	23 " 1882
	" sir A. Campbell	25 sept. 1885
	" A. W. McLelan	17 janv. 1887
	" John Haggart	3 août 1888
Ministres de la marine et des pêcheries	L'hon. J. C. Pope	19 oct. 1878
	" A. W. McLelan	10 juill. 1882
	" G. E. Foster	10 déc. 1885
	" C. H. Tupper	31 mai 1888
Ministres du revenu de l'intérieur	L'hon. L. F. G. Baby	26 oct. 1878
	" J. C. Aikins	8 nov. 1880
	" John Costigan	23 mai 1882
Ministres de l'intérieur	Le très hon. sir John A. Macdonald, C.C.B.	17 oct. 1878
	L'hon. sir D. L. Macpherson	17 " 1883
	" Thomas White	5 août 1885
	" Edgar Dewdney	3 " 1888
Présidents du Conseil	L'hon. John O'Connor	17 oct. 1878
	" L. F. R. Masson	16 janv. 1880
	" Joseph A. Mousseau	8 nov. 1880
	" A. W. McLelan	20 mai 1881
	Le très hon. sir John A. Macdonald, C.C.B.	17 oct. 1883
	L'hon. C. C. Colby	28 nov. 1889
Receveur général	L'hon. Sir Alex. Campbell	8 nov. 1878
Secrétaires d'Etat	L'hon. J. C. Aikins	19 oct. 1878
	" John O'Connor	8 nov. 1880
	" Joseph A. Mousseau	20 mai 1881
	J. A. Chapleau	29 juill. 1882

LISTE DES MEMBRES DES DIFFÉRENTS MINISTÈRES DEPUIS LA CONFÉDÉRATION—*Suite.*

TROISIÈME MINISTÈRE—*Fin.*

Office.	Nom.	Date de la nomination.
Sans portefeuille	L'hon. R. D. Wilmot	8 nov. 1878
	" sir D. L. Macpherson	11 fév. 1880
	" Frank Smith	29 juillet 1882
	" J. J. C. Abbott	13 mai 1887

Sir John A. Macdonald décédé le 6 juin 1891.

QUATRIÈME MINISTÈRE.

Premier et président du Conseil.	L'hon. sir J. J. C. Abbott, C.C.M.G	16 juin 1891
Ministres des travaux publics	L'hon. sir Hector L. Langevin	20 mai 1879
	" Joseph A. Ouimet	11 janv. 1892
Ministres des douanes	L'hon. Mackenzie Bowell	19 oct. 1879
	" Joseph A. Chapleau	25 janv. 1892
Ministres de la milice	L'hon. sir A. P. Caron	8 nov. 1880
	" Mackenzie Bowell	25 janv. 1892
Ministre de l'griculture	L'hon. John Carling	25 sept. 1885
Ministre du revenu de l'intérieur	L'hon. John Costigan	23 mai 1882
Secrétaires d'Etat	L'hon. J. A. Chapleau	29 juillet 1882
	" James C. Patterson	25 janv. 1892
Ministre de la justice	L'hon. sir J. S. D. Thompson	25 sept. 1885
Ministre des finances	L'hon. Geo. E. Foster	29 mai 1888
Ministre de la marine et des pêcheries	L'hon. C. H. Tupper	31 mai 1888
Ministres de l'intérieur et surintendant général des affaires des sauvages	L'hon. Edgar Dewdney	3 août 1888
	" T. M. Daly	17 oct. 1892
Maîtres généraux des postes	L'hon. J. G. Haggart	3 août 1888
	" sir A. P. Caron	25 janv. 1892
Ministre des chemins de fer et canaux	L'hon. J. G. Haggart	11 janv. 1892
Sans portefeuille	L'hon. Frank Smith	29 juillet 1882

Lorsque le ministère ci-haut mentionné a été formé, les ministres d'alors ont retenu leurs portefeuilles, par conséquent, les dates de leurs premières nominations se trouvent répétées.

Sir John Abbott (pour cause de mauvaise santé) a résigné le 5 décembre 1892.

LISTE DES MEMBRES DES DIFFERENTS MINISTÈRES DEPUIS LA CONFÉDÉRATION—*Suite.*

CINQUIÈME MINISTÈRE.

Office.	Nom.	
Premier	Le t.-hon. sir J. S. D. Thompson, C.C.M.G.	5 déc. 1892
Ministre de la justice et procureur général	Le t.-hon. sir J. S. D. Thompson. C.C.M.G.	25 sept. 1885
Ministre du commerce	L'hon. Mackenzie Bowell	5 déc. 1892
Maître général des postes	L'hon. sir A. P. Caron, C.C.M.G	25 janv. 1892
Secrétaire d'Etat	L'hon. John Costigan	5 déc. 1892
Ministre des finances	L'hon. G. E. Foster	29 mai 1888
Ministre de la marine et des pêcheries	L'hon. sir C. H. Tupper, C.C.M.G.	31 mai 1888
Ministre des chemins de fer et canaux	L'hon. John G. Haggart	11 janv. 1892
Ministre des travaux publics	L'hon. J. A. Ouimet	11 janv. 1892
Ministre de la milice	L'hon. J. C. Patterson	5 déc. 1892
Ministre de l'intérieur et surintendant général des affaires des sauvages	L'hon. Thos. M. Daly	17 oct. 1892
Ministre de l'agriculture	L'hon. A. R. Angers	5 déc. 1892
Président du Conseil	L'hon. W. B. Ives	5 déc. 1892
Sans portefeuille	L'hon. sir John Carling, C.C.M.G	5 déc. 1892
"	L'hon. sir Frank Smith	29 juill. 1882
Ne faisant pas partie du cabinet.		
Solliciteur général	L'hon. Jno. J. Curran, C.R.	5 déc. 1892
Contrôleur du revenu de l'intérieur	L'hon. John F. Wood, C.R.	5 déc. 1892
Contrôleur des douanes	L'hon. N. Clarke Wallace	5 déc. 1892

Quelques ministres étant demeurés dans leur position actuelle, nous avons en conséquence donné la date de leur première entrée en office.

Le très honorable sir John Thompson mourut le 12 décembre 1894, au château de Windsor.

LISTE DES MEMBRES DES DIFFÉRENTS MINISTÈRES DEPUIS LA CONFÉDÉRATION—*Fin.*

SIXIÈME MINISTÈRE.

Office.	Nom.	Date de la nomination.
Premier	L'hon. sir Mackenzie Bowell, C.C.M.G.	21 déc. 1894
Ministre de la justice et procureur général	L'hon. sir C. H. Tupper, C.C.M.G.	21 déc. 1894
Ministre du commerce	L'hon. W. B. Ives	21 déc. 1894
Maître général des postes	L'hon. sir A. P. Caron, C.C.M.G.	25 janv. 1892
Secrétaire d'Etat	L'hon. A. R. Dickey	21 déc. 1894
Ministre des finances	L'hon. G. E. Foster	29 mai 1888
Ministre de la marine et des pêcheries	L'hon. John Costigan	21 déc. 1894
Ministre des chemins de fer et canaux	L'hon. J. G. Haggart	11 janv. 1892
Ministre des travaux publics	L'hon. J. A. Ouimet	11 janv. 1892
Ministre de la milice	L'hon. J. C. Patterson	5 déc. 1892
Ministre de l'intér. et surintend. général des affaires des sauvages	L'hon. Thos. M. Daly	17 oct. 1892
Ministre de l'agriculture*	L'hon. A. R. Angers	5 déc. 1892
Sans portefeuille	L'hon. sir Frank Smith	29 juill. 1882
"	L'hon. W. H. Montague	21 déc. 1894
"	L'hon. D. Ferguson	21 déc. 1894
Ne faisant pas partie du cabinet.		
Solliciteur général	L'hon. Jno. J. Curran, C.R	5 déc. 1892
Contrôleur du rev. de l'intérieur	L'hon. Jno. F. Wood, C.R.	5 déc. 1892
Contrôleur des douanes	L'hon. N. Clarke Wallace	5 déc. 1892

* L'hon. M. Angers résigna en juillet 1895.

Sur la résignation de l'honorable N. C. Wallace, l'honorable E. G. Prior fut nommé contrôleur du revenu de l'intérieur le 17 décembre 1895. L'honorable J. F. Wood abandonna cette dernière position pour occuper celle de contrôleur des Douanes. Ces deux honorables messieurs furent assermentés comme conseillers privés de la Reine au Canada le 17 décembre.

Au commencement du mois de janvier 1896, plusieurs membres du cabinet résignèrent, et le 15 janvier le cabinet fut reformé, et l'honorable sir Charles Hibbert Tupper n'en fit pas partie et les messieurs dont les noms suivent furent assermentés :—L'honorable sir Charles Tupper, bar., C.C.M.G., C.B.; l'honorable Geo. E. Foster, l'honorable J. G. Haggart, l'honorable W. B. Ives, l'honorable A. R. Dickey, l'honorable W. H. Montague, l'honorable A. Desjardins, l'honorable J. F. Wood.

A cette dernière date le cabinet était constitué comme suit :—

Office.	Nom.	Date de la nomination.
Premier	L'hon. sir Mackenzie Bowell, C.C.M.G.	21 déc. 1894
Maître général des postes	L'hon. sir A. P. Caron, C.C.M.G.	25 janv. 1892
Ministre de la marine et des pêcheries	L'hon. John Costigan	2
Ministre des travaux publics	L'hon. J. A. Ouimet	11 janv. 1892
Ministre de l'intérieur et surintendant général des affaires des sauvages	L'hon. Thos. M. Daly	17 oct. 1892
Contrôleur du revenu de l'intérieur	L'hon. E. G. Prior	17 déc. 1895
Secrétaire d'Etat	L'hon. sir Charles Tupper, Bart., C.C.M.G., C.B	15 janv. 1896
Ministre des finances	L'hon. G. E. Foster	15 janv. 1896
Ministre des chemins de fer et canaux	L'hon. J. G. Haggart	15 janv. 1896
Ministre du commerce	L'hon. W. B. Ives	15 janv. 1896
Ministre de la justice	L'hon. A. R. Dickey	15 janv. 1896
Ministre de l'agriculture	L'hon. W. H. Montague	15 janv. 1896
Ministre de la milice	L'hon. A. Desjardins	15 janv. 1896
Contrôleur des douanes	L'hon. J. F. Wood	15 janv. 1896

L'honorable sir Mackenzie Bowell, C.C.M.G., résigna sa position de premier ministre et Président du Conseil privé, le 27 avril 1896, et l'honorable sir Charles Tupper, Bar., C.C.M.G., C.B., fut appelé par Son Excellence pour former un cabinet, qui fut comme suit :—

Sir Charles Tupper, Bar., Premier et secrétaire d'Etat.
L'hon. John Costigan, ministre de la marine et des pêcheries.
L'hon. G. E. Foster, ministre des Finances.
L'hon. J. G. Haggart, ministre des chemins de fer et canaux.
L'hon. W. B. Ives, ministre des douanes et du commerce.
L'hon. A. R. Dickey, ministre de la justice.
L'hon. W. H. Montague, ministre de l'agriculture.
L'hon. A. R. Angers, président du Conseil.
L'hon. A. Desjardins, ministre des travaux publics.
L'hon. H. J. Macdonald, ministre de l'intérieur.
L'hon. L. O Taillon, maître général des postes.
L'hon. D. Tisdale, ministre de la milice et défense.
L'hon. J. F. Wood, contrôleur des douanes.
L'hon. E. G. Prior, contrôleur du revenu de l'intérieur.
Sir Frank Smith, sans portefeuille.
L'hon. D. Ferguson, sans portefeuille.
L'hon. J. J. Ross (Orateur du Sénat), sans portefeuille.
Sir C. H. Tupper, solliciteur général, sans siège dans le cabinet.

Les élections générales ont eu lieu le 23 juin 1896, et le ministère Tupper a résigné le 8 juillet.

L'hon. Wilfrid Laurier a été assermenté comme premier ministre du Canada le 11 juillet, et les autres membres du cabinet le 13 du même mois, à l'exception, cependant, du ministre de l'intérieur, qui n'a été assermenté que le 17 novembre dernier. Ce ministère est le huitième depuis la Confédération.

Le tableau suivant donne les noms des lieutenants-gouverneurs des différentes provinces, une liste des sessions de chaque Assemblée législative, ainsi que la date de l'ouverture et de la prorogation depuis l'entrée des provinces dans la Confédération, les noms des membres actuels de chaque gouvernement.

LIEUTENANTS-GOUVERNEURS DES PROVINCES DU CANADA DEPUIS LEUR ADMISSION DANS LA CONFEDÉRATION.

Province.	Nom.	Date de la nomination.
Ontario	Major général H. W. Stisted	1er juillet 1867
	L'hon. W. P. Howland, C.P., C.B.	14 " 1868
	" John W. Crawford	5 nov. 1873
	" D. A. Macdonald, C.P	18 mai 1875
	" John Beverley Robinson	30 juin 1880
	" sir Alexander Campbell, C.C.M.G., C.P	8 février 1887
	" Geo. A. Kirkpatrick, C.P	30 mai 1892
Québec	L'hon. sir N. F. Belleau, C.C.M.G	1er juillet 1867
	" sir N. F. Belleau, C.C.M.G	31 janv. 1868
	" Réné Edouard Caron	11 février 1873
	" Luc Letellier de St. Just, C.P	15 déc. 1876
	" Théodore Robitaille, C.P	26 juillet 1879
	" L. F. R. Masson, C.P	7 nov. 1884
	" A. R. Angers	24 oct. 1887
	" J. A. Chapleau, C.P	5 déc. 1892
Nouvelle-Ecosse	Lieut.-général sir W. F. Williams	1er juillet 1867
	Major général sir C. Hastings Doyle, C.C.M.G	18 oct. 1867
	Lieut.-général sir C. Hastings Doyle, C.C.M.G	31 janv. 1868
	Sir E. Kenny, chev. (suppléant)	13 mai 1870
	L'hon. Joseph Howe, C.P	1er " 1873
	" A. G. Archibald, C.M.G., C.R., C.P	4 juillet 1873
	" Matthew Henry Richey	4 " 1883
	" A. W. McLelan, C.P	9 " 1888
	" Malachy Bowes Daly	11 " 1890
Nouveau-Brunswick	Major général C. H. Doyle	1er juillet 1867
	Col. F. P. Harding	18 oct. 1867
	L'hon. L. A. Wilmot, D.C.L	14 juillet 1868
	" S. L. Tilley, C.B	5 nov. 1875
	" Ed. Baron Chandler, C.R	16 juillet 1878
	" Robert Duncan Wilmot, C.P	11 février 1880
	" sir Samuel Leonard Tilley, C.C.M.G., C.P	31 oct. 1885
	" John Boyd	21 sept. 1893
	" John A. Fraser	20 déc. 1893
	" A. R. McClelan	9 " 1896

LIEUTENANTS-GOUVERNEURS DES PROVINCES DU CANADA DEPUIS LEUR ADMISSION DANS LA CONFÉDÉRATION.

Province.	Nom.	Date de la nomination.
Manitoba	L'hon. A. G. Archibald, C.P	20 mai 1870
	" Francis Goodschall Johnston	9 avril 1872
	" Alexander Morris, C.P.	2 déc. 1872
	" Joseph Ed. Cauchon, C.P	7 nov. 1876
	" James C. Aikins, C.P	22 sept. 1882
	" J. C. Schultz	1er juillet 1888
	" J. C. Patterson	2 sept. 1892
Colombie Anglaise	L'hon. J. W. Trutch	5 juillet 1871
	" Albert Norton Richards	27 juin 1876
	" Clement F. Cornwall	21 " 1881
	" Hugh Nelson	8 février 1887
	" Edgar Dewdney	1er nov. 1892
Ile du Prince-Edouard.	L'hon. W. C. F. Robinson	10 juin 1873
	" sir Robert Hodgson, chevalier	22 nov. 1873
	" Thomas H. Haviland	14 juillet 1879
	" Andrew Archibald Macdonald	1er août 1884
	" Jedediah S. Carvell	2 sept. 1889
	" Geo. Wm. Howlan.	21 février 1894
Les Territoires	L'hon. A. G. Archibald, C.P.	10 mai 1870
	" Francis Goodschall Johnston	9 avril 1872
	" Alexander Morris	2 déc. 1872
	" David Laird, C.P.	7 oct. 1876
	" Edgar Dewdney	3 déc. 1881
	" Joseph Royal	1er juillet 1888
	" C. H. Macintosh	31 oct. 1893

PROVINCE D'ONTARIO.

(Entrée dans la Confédération, 1er juillet 1867.)

SIÈGE DU GOUVERNEMENT—TORONTO.

LIEUTENANT-GOUVERNEUR—L'HON. SIR GEO. A. KIRKPATRICK, C.C.M.G., C.P.

CONSEIL EXÉCUTIF, 1897.

Procureur général	L'hon.	Arthur Sturgis Hardy, C.R.
Commissaire des terres de la couronne	"	John M. Gibson, LL.D.
" travaux publics	"	William Harty.
Secrétaire et registraire	"	Elihu J. Davis.
Trésorier	"	Richard Harcourt, Q.C.
Ministre de l'éducation	"	G. W. Ross, LL.D.
Ministre de l'agriculture	"	John Dryden.
Sans portefeuille	"	E. H. Bronson.

LÉGISLATURES DEPUIS 1867.

Nombre de législatures.	Sessions.	Date. Ouverture.		Prorogation.		Dissolution.
1re législature	1re	27 déc.	1867	4 mars	1868	25 fév. 1871.
	2e	3 nov.	1868	23 janv.	1869	
	3e	3 "	1869	24 déc.	1869	
	4e	7 dec.	1870	15 fév.	1871	
2e législature	1re	7 déc.	1871	2 mars	1872	23 déc. 1874.
	2e	8 janv.	1873	29 "	1873	
	3e	7 "	1874	24 "	1874	
	4e	12 nov.	1874	21 déc.	1874	
3e législature	1re	24 nov.	1875	10 fév.	1876	25 avril 1879.
	2e	3 janv.	1877	2 mars	1877	
	3e	9 "	1878	7 "	1878	
	4e	9 "	1879	11 "	1879	
4e législature	1re	7 janv.	1880	5 mars	1880	1er fév. 1883.
	2e	13 "	1881	4 "	1881	
	3e	12 "	1882	10 "	1882	
	4e	13 déc.	1882	1er fév.	1883	
5e législature	1re	23 janv.	1884	25 mars	1884	15 nov. 1886.
	2e	28 "	1885	30 "	1885	
	3e	28 "	1886	25 "	1886	
6e législature	1re	10 fév.	1887	23 avril	1887	26 avril 1890.
	2e	25 janv.	1888	23 mars	1888	
	3e	24 "	1889	23 "	1889	
	4e	30 "	1890	7 avril	1890	
7e législature	1re	11 fév.	1891*	4 mai	1891	30 mai 1894.
	2e	11 "	1892	14 avril	1892	
	3e	4 avril	1893	27 mai	1893	
	4e	14 fév.	1894	5 "	1894	
slature	1re	21 fév.	1895	15 avril	1895	
	2e	11 "	1896	7 "	1896	
	3e	10 "	1897	13 "	1897	

* Ajournée du 12 février au 10 mars.

PROVINCE DE QUÉBEC.

(Entrée dans la Confédération, 1er juillet 1867.)

SIÈGE DU GOUVERNEMENT—QUÉBEC.

LIEUTENANT-GOUVERNEUR—L'HON. SIR JOSEPH ADOLPHE CHAPLEAU, C.P., C.C.M.G.

CONSEIL EXÉCUTIF.

Premier et trésorier	L'hon. F. G. Marchand.
Commissaire de l'agriculture	" F. G. M. Déchêne.
Commissaire des terres de la couronne, forêts et pêcheries	" S. N. Parent.
Commissaire des travaux publics	" Thos. Duffy.
Secrétaire provincial	" J. E. Robidoux.
Procureur général	" H. Archambault.
Commissaire de la colonisation et des mines	" A. Turgeon.
Membre sans portefeuille	" Jos. Shehyn.
" "	" Geo. W. Stephens.
	" J. J. E. Guerin.

LEGISLATURES DEPUIS 1867.

Nombre de législatures.	Sessions.	Date de Ouverture.	Date de Prorogation.	Date de Dissolution.
1re législature	1re	27 déc. 1867	24 février 1868	27 mai 1871.
	2e	20 janvier 1869	5 avril 1869	
	3e	23 nov. 1869	1 février 1870	
	4e	23 " 1870	24 déc. 1870	
2e législature	1re	7 nov. 1871	23 déc. 1871	7 juin 1875.
	2e	7 " 1872	24 " 1872	
	3e	4 déc. 1873	28 janvier 1874	
	4e	3 " 1874	23 février 1875	
3e législature	1re	4 nov. 1875	24 déc. 1875	22 mars 1878.
	2e	10 " 1876	28 " 1876	
	3e	19 déc. 1877	9 mars 1878	
4e législature	1re	4 juin 1878	22 juillet 1878	7 nov. 1881.
	2e	19 " 1879	31 oct. 1879	
	3e	28 mai 1880	24 juillet 1880	
	4e	28 avril 1881	30 juin 1881	
5e législature	1re	8 mars 1882	27 mai 1782	9 sept. 1886.
	2e	18 janvier 1883	30 mars 1883	
	3e	27 mars 1884	10 juin 1884	
	4e	5 " 1885	9 mai 1885	
	5e	8 avril 1886	21 juin 1886	
6e législature	1re	27 janvier 1887	18 mai 1887	10 mai 1890.
	2e	15 mai 1888	12 juillet 1888	
	3e	9 janvier 1889	21 mars 1889	
	4e	7 " 1890	2 avril 1890	
7e législature	1re	4 nov. 1890	30 déc. 1890	22 déc. 1891.
8e législature	1re	26 avril 1892	24 juin 1892	27 février 1897.
	2e	12 janvier 1893	27 février 1893	
	3e	9 nov. 1893	9 janvier 1894	
	4e	20 " 1894	12 " 1895	
	5e	30 oct. 1895	21 déc. 1895	
	6e	17 nov. 1896	9 janvier 1897	

PROVINCE DE LA NOUVELLE-ÉCOSSE.

(Entrée dans la Confédération, 1er juillet 1867.)

SIEGE DU GOUVERNEMENT—HALIFAX.

LIEUTENANT-GOUVERNEUR—L'HON. MALACHY BOWES DALY.

CONSEIL EXÉCUTIF—1897.

Président du Conseil et secrétaire provincial	L'hon. George H. Murray.
Procureur général et commissaire des terres de la couronne	" J. W. Longley.
Commissaire des travaux et mines	" Charles E. Church.
Membre sans portefeuille	" Thomas Johnson.
" "	" A. H. Comeau.
" "	" Angus McGillivray
" "	" T. R. Black.

LÉGISLATURES DEPUIS 1867.

Nombre de législatures.	Sessions.	Date. Ouverture.	Prorogation.	Dissolution.
1re législature	*1re	30 janv. 1868	21 sept. 1868	17 avril 1871.
	2e	29 avril 1869	14 juin 1869	
	3e	17 fév. 1870	18 avril 1870	
	4e	2 " 1871	4 " 1871	
2e législature	1re	22 fév. 1872	18 avril 1872	23 nov. 1874.
	2e	27 " 1873	30 " 1873	
	3e	12 mars 1874	7 mai 1874	
3e législature	1re	11 mars 1875	6 mai 1875	21 août 1878.
	2e	10 fév. 1876	4 avril 1876	
	3e	15 " 1877	12 " 1877	
	4e	21 " 1878	4 " 1878	
4e législature	1re	6 mars 1879	17 avril 1879	23 mai 1882.
	2e	26 fév. 1880	10 " 1880	
	3e	3 mars 1881	14 " 1881	
	4e	19 janv. 1882	10 mars 1882	
5e législature	1re	8 fév. 1883	19 avril 1883	20 mai 1886.
	2e	14 " 1884	19 " 1884	
	3e	19 " 1885	24 " 1885	
	4e	25 " 1886	11 mai 1886	
6e législature	1re	10 mars 1887	3 mai 1887	21 avril 1890.
	2e	23 fév. 1888	16 avril 1888	
	3e	21 " 1889	17 " 1889	
	4e	20 " 1890	15 " 1890	
7e législature	1re	2 avril 1891	19 mai 1891	15 fév. 1894.
	2e	3 mars 1892	30 avril 1892	
	3e	19 janv. 1893	28 " 1893	
	4e	4 " 1894	12 fév. 1894	
8e législature	1re	31 janv. 1895	20 mars 1895	20 mars 1897.
	2e	9 " 1896	15 fév. 1896	
	3e	21 " 1897	1er mars 1897	

* Ajournée du 25 février au 6 août 1868.
Les élections ont eu lieu le 20 avril 1897.

PROVINCE DU NOUVEAU-BRUNSWICK.

(Entrée dans la Confédération, 1er juillet 1867.)

SIÈGE DU GOUVERNEMENT—FRÉDÉRICTON.

LIEUTENANT-GOUVERNEUR—L'HON. ABNER REID MCCLELAN.

CONSEIL EXÉCUTIF—1897.

Premier ministre et procureur général	L'hon. James Mitchell.
Secrétaire provincial	" L. J. Tweedie.
Commissaire en chef des travaux publics	" H. R. Emmerson.
Arpenteur général	" A. T. Dunn.
Solliciteur général	" A. S. White.
Membre sans portefeuille	" Chas. H. La Billois.
" "	" L. P. Farris.

ASSEMBLÉES GÉNÉRALES DEPUIS 1867.

Nombre d'assemblées générales.	Sessions.	Date de Ouverture.	Date de Prorogation.	Date de Dissolution.
1re assemblée générale	1re	13 fév. 1868	23 mars 1868	3 juin 1870.
	2e	4 mars 1869	21 avril 1869	
	3e	10 fév. 1870	7 " 1870	
2e assemblée générale	1re	16 fév. 1871	22 fév. 1871	15 mai 1874.
	2e	5 avril 1871	17 mai 1871	
	3e	29 fév. 1872	11 avril 1872	
	4e	27 " 1873	14 " 1873	
	5e	12 " 1874	8 " 1874	
3e assemblée générale	1re	18 fév. 1875	10 avril 1875	14 mai 1878.
	2e	17 " 1876	13 " 1876	
	3e	8 " 1877	16 mars 1877	
	4e	28 août 1877	5 sept. 1877	
	5e	26 fév. 1878	18 avril 1878	
4e assemblée générale	1re	27 fév. 1879	15 avril 1879	25 mai 1882.
	2e	9 mars 1880	23 " 1880	
	3e	8 fév. 1881	25 mars 1881	
	4e	16 " 1882	6 avril 1882	
5e assemblée générale	1re	22 fév. 1883	3 mars 1883	2 avril 1886.
	2e	12 avril 1883	3 mai 1883	
	3e	28 fév. 1884	1 avril 1884	
	4e	26 " 1885	6 " 1885	
	5e	25 " 1886	2 " 1886	
6e assemblée générale	1re	3 mars 1887	5 abril 1887	30 déc. 1889.
	2e	1 " 1888	6 " 1888	
	3e	7 " 1889	17 " 1889	
7e assemblée générale	1re	13 mars 1890	23 avril 1890	28 sept. 1892.
	2e	11 " 1891	16 " 1891	
	3e	3 " 1892	7 " 1892	
8e assemblée générale	1re	9 mars 1893	15 avril 1893	26 sept. 1895.
	2e	15 " 1894	21 " 1394	
	3e	31 janv. 1895	5 mars 1895	
9e assemblée générale	1re	13 fév. 1896	20 mars 1896	
	2e	4 " 1897	13 " 1897	

PROVINCE DU MANITOBA.

(Entrée dans la Confédération, 15 juillet 1870.)

SIÈGE DU GOUVERNEMENT—WINNIPEG.

LIEUTENANT-GOUVERNEUR—L'HON. JAMES COLEBROOK PATTERSON.

CONSEIL EXÉCUTIF—1897.

Premier, Président du Conseil, ministre de l'agriculture et de l'immigration et commissaire des chemins de fer	L'hon. Thomas Greenway.
Procureur général et commissaire des terres provinciales	" John D. Cameron.
Ministre des travaux publics	" Robert Watson.
Secrétaire provincial et commissaire municipal	" Charles J. Mickle.
Trésorier provincial	" Dan'l. H. McMillan

LÉGISLATURES DEPUIS 1870.

Nombre de législatures.	Sessions	Date de Ouverture.	Date de Prorogation.	Date de Dissolution.
1re législature	1re	15 mars 1871	3 mai 1881	16 déc. 1874.
	2e	16 janvier 1872	21 février 1872	
	3e	5 février 1873	8 mars 1873	
	*4e	4 nov. 1873	22 juillet 1874	
2e législature	1re	31 mars 1875	14 mai 1875	11 nov. 1878.
	2e	18 janvier 1876	4 février 1876	
	3e	30 " 1877	28 " 1877	
	4e	10 " 1878	2 " 1878	
3e législature	†1re	1er février 1879	25 juin 1879	26 nov. 1879.
4e législature	1re	22 janvier 1880	14 février 1880	13 nov. 1882.
	2e	16 déc. 1880	23 déc. 1880	
	3e	3 mars 1881	25 mai 1881	
	4e	27 avril 1882	30 " 1882	
5e législature	1re	17 mai 1883	7 juillet 1883	11 nov. 1886.
	2e	13 mars 1884	3 juin 1884	
	3e	19 " 1885	2 mai 1885	
	4e	4 " 1886	28 " 1886	
6e législature	1re	14 avril 1887	10 juin 1887	16 juin 1888.
	2e	12 janvier 1888	18 mai 1888	
7e législature	‡1re	28 août 1888	16 oct. 1888	27 juin 1892.
	§2e	8 nov. 1888	5 mars 1889	
	3e	30 janvier 1890	31 " 1890	
	‖4e	26 février 1891	18 avril 1891	
	5e	10 mars 1892	20 " 1892	
8e législature	1re	2 février 1893	11 mars 1893	21 déc. 1895.
	2e	11 janvier 1894	2 " 1894	
	¶3e	14 février 1895	28 juin 1895	
9e législature	1re	6 février 1896		
	2e	11 " 1897	31 mars 1897	

* Ajournée du 8 novembre 1873 au 5 février 1874 ; ajournée du 5 février au 2 juillet 1874.
† Ajournée du 7 février 1879 au 8 avril 1879 ; ajournée du 8 avril 1879 au 27 mai 1879.
‡ Ajournée du 16 septembre 1888 au 16 octobre 1888. § Ajournée du 17 novembre 1888 au 31 janvier 1889. ‖ Ajournée au 10 mars 1891. ¶ Ajournée du 29 mars au 9 mai 1895.

PROVINCE DE LA COLOMBIE ANGLAISE.

(Entrée dans la Confédération, 20 juillet 1871.)

SIÈGE DU GOUVERNEMENT—VICTORIA.

LIEUTENANT-GOUVERNEUR—L'HON. EDGAR DEWDNEY.

CONSEIL EXÉCUTIF—1897.

Premier, ministre des finances et de l'agriculture	L'hon.	John H. Turner.
Président du Conseil, sans portefeuille	"	Chas. E. Pooley, C.R.
Procureur général	"	D. M. Eberts, C.R.
Secrétaire provincial, ministre des mines et ministre de l'éducation et de l'immigration et greffier du Conseil exécutif.	"	James Baker.
Commissaire en chef des terres et des travaux	"	G. B. Martin.

LÉGISLATURES DEPUIS 1871.

Nombre de législatures.	Sessions.	Date — Ouverture.		Prorogation.		Dissolution.
1re législature	1re	16 fév.	1872	11 avril	1872	30 août 1875.
	2e	17 déc.	1872	21 fév.	1873	
	3e	18 "	1873	2 mars	1874	
	4e	1er mars	1875	22 avril	1875	
2e législature	1re	10 janv.	1876	19 mai	1876	12 avril 1878.
	2e	21 fév.	1877	18 avril	1877	
	3e	7 "	1878	10 "	1878	
3e législature	1re	29 juillet	1878	2 sept.	1878	13 juin 1882.
	2e	29 janv.	1879	29 avril	1879	
	3e	5 avril	1880	8 mai	1880	
	4e	24 janv.	1881	25 mars	1881	
	5e	23 fév.	1882	21 avril	1882	
4e législature	1re	25 janv.	1883	12 mai	1883	3 juin 1886.
	2e	3 déc.	1883	18 fév,	1884	
	3e	12 janv.	1885	9 mars	1885	
	4e	25 "	1886	6 avril	1886	
5e législature	1re	24 janv.	1887	7 avril	1887	10 mai 1890.
	2e	27 "	1888	28 "	1888	
	3e	31 "	1889	6 "	1889	
	4e	23 "	1890	26 "	1890	
6e législature	1re	15 janv.	1891	20 avril	1891	5 juin 1894.
	2e	28 "	1892	23 "	1892	
	3e	26 "	1893	12 "	1893	
	4e	18 "	1894	11 "	1894	
7e législature	1re	12 nov.	1894	21 fév.	1895	
	2e	23 janv.	1896	17 avril	1896	
	3e	8 fév.	1897	8 mai	1897	

ORATEURS.

L'hon.	James Trimble	1872 à 1877
"	F. W. Williams	1878 à 1882
"	J. A. Mara	1883 à 1886
"	C. E. Pooley, Q.C	1887 à 1889
"	D. W. Higgins	1890 à

PROVINCE DE L'ILE DU PRINCE-EDOUARD.

(Entrée dans la Confédération, 1er juillet 1873.)

SIÈGE DU GOUVERNEMENT—CHARLOTTETOWN.

LIEUTENANT-GOUVERNEUR—L'HON. GEORGE WILLIAM HOWLAN.

CONSEIL EXÉCUTIF—1897.

Premier et procureur général..... L'hon. Fred. Peters.
Commissaire des travaux publics..... " J. R. McLean.
Commissaire des terres publiques et de la Couronne..... " Angus McMillan.

Sans portefeuille.

L'hon. Peter Sinclair.
" Donald Farquharson.
" Benjamin Rogers.
L'hon. James Richards.
" George Forbes.
" Anthony McLaughlin.

ASSEMBLÉES GÉNÉRALES DEPUIS 1873.

Nombre d'assemblées générales.	Sessions.	Date de Ouverture.	Date de Prorogation.	Date de Dissolution.
1re assemblée générale.....	1re.....	5 mars 1874..	28 avril 1874..	1er juillet 1876.
	2e.....	18 " 1875..	27 " 1875..	
	3e.....	16 " 1876.	29 " 1876..	
2e assemblée générale.....	1re.....	15 mars 1877..	18 avril 1877..	12 mars 1879.
	2e.....	14 " 1878.	18 " 1878..	
	3e.....	27 fév. 1879 .	11 mars 1879..	
3e assemblée générale.....	1re.....	24 avril 1879..	7 juin 1879..	15 avril 1882.
	2e.....	4 mars 1880..	26 avril 1880..	
	3e.....	1 " 1881..	5 " 1881..	
	4e.....	8 " 1882.	8 " 1882..	
4e assemblée générale.....	1re.....	20 mars 1883..	27 avril 1883..	5 juin 1886.
	2e.....	6 " 1884..	17 " 1884..	
	3e.....	11 " 1885..	11 " 1885..	
	4e.....	8 avril 1886..	14 mai 1886..	
5e assemblée générale.....	1re.....	29 mars 1887..	7 mai 1887..	7 janv. 1890.
	2e.....	22 " 1888..	28 avril 1888..	
	3e.....	14 " 1889..	17 " 1889..	
6e assemblée générale.....	1re.....	27 mars 1890..	7 mai 1890..	18 nov. 1893.
	2e.....	23 avril 1891*..	15 juillet 1891..	
	3e.....	23 mars 1892..	5 mai 1892..	
	4e.....	8 " 1893..	20 avril 1893.	
7e assemblée générale.....	1re.....	28 mars 1894 .	9 mai 1894..	25 juin 1897.
	2e.....	21 " 1895 .	19 avril 1895..	
	3e.....	24 " 1896..	30 " 1896..	
	4e.....	30 " 1897..	1 mai 1897..	

*Ajournée au 16 juin.

TERRITOIRES DU NORD-OUEST.

(Ajoutés à la Confédération, 15 juillet 1870.)

SIÈGE DU GOUVERNEMENT—RÉGINA.

LIEUTENANT-GOUVERNEUR—L'HON. CHARLES HERBERT MACKINTOSH.

COMITÉ EXECUTIF—1897.

Frederick W. G. Haultain. Hillyard Mitchell. John Ryerson Neff.
James Hamilton Ross.

LÉGISLATURES DEPUIS 1888.

Nombre de législatures.	Sessions	Date de Ouverture.	Date de Prorogation.	Date de Dissolution.
1re législature	1re	31 oct. 1888	11 déc. 1888	Par expiration du temps.
	2e	16 " 1889	22 nov. 1889	
	3e	29 " 1890	29 " 1890	
2e législature	1re	10 déc. 1891	25 janvier 1892	1er oct. 1894.
	2e	2 août 1892	1er sept. 1892	
	3e	7 déc. 1892	31 déc. 1892	
	4e	17 août 1893	16 sept. 1893	
	5e	2 " 1894	7 " 1894	
3e législature	1re	29 août 1895	30 sept. 1895	
	2e	29 sept. 1896	30 oct. 1896	

La liste des membres du parlement fédéral et des membres des parlements provinciaux se trouvent dans l'appendice à la fin du livre.

HAUT-COMMISSAIRE POUR LE CANADA A LONDRES.

BUREAU—17, rue Victoria, Londres, S.O.

L'HON. SIR DONALD A. SMITH, C.C.M.G., C.B.

SECRÉTAIRE—JOSEPH G. COLMER, C.M.G.

HAUTS-COMMISSAIRES PRÉCÉDENTS.

Nom.	Date de la nomination.
L'hon. sir Alexander T. Galt, C.C.M.G.	11 mai 1880.
L'hon. sir Charles Tupper, C.C.M.G., C.B.	30 " 1883.
L'hon. sir Charles Tupper, C.C.M.G., C.B.	23 " 1888.
L'hon. sir Donald Smith, C.C.M.G., C.B.	24 avril 1896.

Sir Charles Tupper résigna la place de Haut-Commissaire en janvier 1887, et vint au Canada ayant accepté la charge de ministre des finances, laquelle position il résigna en mai 1888, fut de nouveau nommé Haut-

Commissaire. En janvier 1896, Sir Charles Tupper résigna la position, fut nommé Secrétaire d'Etat, mais continua d'agir comme Haut-Commissaire, sans émoluments, jusqu'à la nomination de son successeur.

Il est donné plus loin une liste des Souverains et des Gouvernants des principaux pays du monde avec les superficies, population et la densité de la population :—

SUPERFICIE ET POPULATION DANS LE ROYAUME-UNI ET LES POSSESSIONS BRITANNIQUES.

Colonies.	Souverains.	Superficie en milles carrés.	Population.	Nombre de personnes à chaque mille carré
Europe—				
Royaume-Uni	Victoria	120,979	39,134,163	323
Gibraltar		2	26,080	10,208
Malte et Gozo		117	170,264	1,455
Total, Europe		121,098	39,330,510	325
Indes—				
Indes Anglaises		964,993	221,172,952	229
Etats Feudataires		595,167	66,050,479	111
Total, Indes		1,560,160	287,223,431	184
Asie—				
Aden et Perim		80	41,910	524
Ceylan		25,365	3,008,466	119
Hong Kong		29	221,441	7,636
Labuan		30	5,853	159
Etablissement des détroits		33,500	712,342	21
Autre		86,500	566,915	7
Total, Asie		145,504	4,556,927	31
Afrique—				
Ascension	Victoria	35	140	4
Basutoland		10,293	250,000	25
Cap Colonie		292,000	1,772,000	6
Maurice		705	376,220	534
Natal		20,460	544,000	27
Sainte-Hélène		47	4,116	88
Colonies africaines (ouest)—				
Gambie		2,700	50,000	19
Côte d'Or		15,000	1,500,000	100
Lagos		1,071	100,000	93
Sierra Leone		15,000	180,000	12
Total, Afrique		357,311	4,777,376	13
Amérique—				
Bermudes		20	15,640	782
Canada		3,456,383	5,083,424	1·4
Iles Falkland et Georgie (sud)		7,500	1,900	0·2
Guyane Anglaise		109,000	289,900	3
Honduras Anglais		7,562	32,900	4
Terreneuve et Labrador		162,200	207,000	1
Indes Occidentales, Bahamas		5,450	50,700	9
Jamaïque et Ile Turque		4,424	686,200	155

SUPERFICIE ET POPULATION DANS LE ROYAUME-UNI, ETC.—*Fin*

Colonie.	Souverains.	Superficie en milles carrés.	Population.	Personnes par mille carré.
Amérique—*Suite.*				
Barbades	.....	166	186,000	1,120
Ile sous le vent	.....	701	127,800	182
Iles du vent	.....	784	146,800	188
Trinidad et Tobago	.....	1,868	247,000	132
Total, Amérique.	.....	3,756,058	7,075,264	2
Australasie—				
Fiji	.....	8,045	121,900	15
Nouvelle- uyane	.....	88,460	350,000	4
Nouvelle-Galles du Sud	.....	310,700	1,268,150	4
Nouvelle-Zélande	.....	104,471	686,100	6
Queensland	.....	668,497	445,200	0·65
Australie-Sud	.....	903,690	348,000	0·38
Tasmanie	.....	26,385	157,500	6
Victoria	.....	87,884	1,179,000	13
Australie-Ouest	.....	975,876	82,100	0·08
Total, Australasie	.....	3,174,008	4,637,950	1·46
Protectorats—				
Asie	.....	120,400	1,200,000	18
Afrique	.....	2,120,000	35,000,000	16
Pacifique	.....	.....	10,000	
Total, Protectorats	.....	2,240,400	36,210,000	16
Total, Empire Britannique.	.....	11,354,539	383,811,458	34

Chaque race et chaque religion sont représentées dans l'Empire Britannique. E. G. Ravenstein "dit qu'il y a à peu près 50,000,000 d'Européens. Il y a 54,865,000 Chrétiens ; 83,283,000 Mahométans ; 232,646,000 Boudhistes, Hindous et Confucius, et 31,570,000 de l'Empire chinois." Ravenstein estime la population de l'Empire au delà de 402,000,000.

Les chiffres de ce tableau, à l'exception du Canada, proviennent du "Stateman's Year-Book, 1896."

PAYS ÉTRANGERS—SOUVERAINS, SUPERFICIE ET POPULATION.

Pays.	Souverains.	Année du recensement ou estime.	Superficie estimée en milles carrés.	Population estimée et vérifiée.	Personnes par milles carrés.
Européen—					
Austriche-Hongrie	François Joseph I.	1890	264,204	41,057,304	155
Belgique	Léopold II.	1892	11,373	6,069,321	533
Danemark	Chrétien IX.	1890	14,775	2,172,380	147
" Colonies du.	.....	1890	87,128	127,184	1
Total, Puissances Danoises.	.....	1890	101,903	2,299,564	22

PAYS ÉTRANGERS—SOUVERAINS, SUPERFICIE ET POPULATION—*Suite.*

Pays.	Souverains.	Année du recensement ou estimé.	Superficie estimée en milles carrés.	Population estimée et vérifiée.	Personnes par mille carré.
Européen—*Suite.*					
France	Félix Faure	1891	204,092	38,343,192	188
Colonie d'Algérie			184,474	4,125,000	22
" du Sénégal, etc.					
Réserves du Sud					
Colonies du Soudan Français et Niger			386,000	5,048,000	13
Colonies de Gaboon et Guinée					
Région du Congo			258,620	5,000,000	19
Madagascar			228,500	3,500,000	15
Autres colonies africaines			47,640	391,930	8
Protectorats du Tunis			45,000	1,500,000	33
			1,150,234	19,564,930	17
Tonquin et Siam			145,000	12,000,000	83
Autres colonies asiatiques			23,200	2,314,100	100
Colonies américaines			48,011	387,680	8
Océanie			9,165	90,524	10
Autres protectorats			1,139,440	6,547,000	6
Total, Puissances Françaises			2,719,142	79,247,426	29
Allemagne en Europe	Guillaume II	1890	208,170	49,428,470	237
En Afrique		1884-90	920,920	8,370,000	9
Dans le Pacifique		1885-86	102,150	400,000	4
Total, Allemagne			1,231,240	58,198,470	47
Grèce	George I	1889	25,041	2,187,208	87
Hollande	Wilhelmina Helena Pauline	1891	12,648	4,795,646	379
Colonies, Java et Madère			50,554	24,642,985	50
Colonies, autres			685,846	8,157,015	12
Total, Puissances Hollandaises			749,048	37,595,646	50
Italie	Humbert	1891	110,623	30,913,663	279
Luxemburg	Guillaume II	1890	998	211,088	212
Monténégro	Nicolas I		3,630	200,000	55
Portugal	Don Carlos I	1891	32,528	4,692,113	144
Possessions d'Azores			1,005	255,511	254
" du Madère			505	134,623	267
" d'Afrique			735,304	4,431,970	6
" d'Asie			743,204	5,371,200	7
Total, Puissances Portugaises			1,512,546	14,885,417	10

PAYS ÉTRANGERS—SOUVERAINS, SUPERFICIE ET POPULATION—*Suite.*

Pays.	Souverains.	Année du recensement ou estimé.	Superficie estimée en milles carrés.	Population estimée et vérifiée.	Personnes par mille carré.
Européen—*Suite.*					
Roumanie	Carol	1893	48,307	5,800,000	120
Russie d'Europe	Nicolas II	1892	2,095,504	102,627,094	49
" d'Asie	"	1892	6,564,778	19,234,687	3
Total, Empire Russe			8,660,282	121,861,781	14
Servie	Alexandre I	1893	19,050	2,228,259	117
Espagne, îles Baléares et Canaries, comp'ses	Alphonse XIII	1887	197,670	17,565,632	89
Espagne, colonies de		1887	405,338	9,695,567	24
Total, Possessions Espagnoles			603,008	27,261,199	45
Suède	Oscar II	1894	172,876	4,873,183	28
Norvège	"	1891	124,445	2,000,917	16
Total, Norvège et Suède			297,321	6,874,100	23
Suisse	A. Deucher	1897	15,976	2,917,754	183
Turquie, possess. immédiate	Abdul Hamid II	1891	1,147,578	27,688,000	24
Bulgarie			37,860	3,154,375	83
Bosnie, Herzégovine, etc.			23,570	1,504,091	64
Samos			232	48,500	209
Egypte			400,000	6,817,265	17
Total, Turquie			1,609,240	39,212,231	24
Asie—					
Chine (propre)	Tsitieu Kwausii	1879-82	1,336,841	386,000,000	289
" Dépendances de la			2,881,560	16,680,000	6
Total, Empire Chinois			4,218,401	402,680,000	95
Corée	Li-Hi		82,000	10,528,937	129
Japon	Mutsuhito	1896	147,655	42,270,620	286
Népaul		1881	54,000	2,000,000	37
Perse	Mazafer-ed-dîn	1896	628,000	9,000,000	14
Siam	Chulalongkorn Thaï I		200,000	5,000,000	25
Afrique—					
Libérie	J. I. Cheeseman (Président)	1882	14,360	1,068,000	74
Maroc	Mulai Abd-el Aziz		219,000	5,000,000	23
République Africaine-Sud		1890	119,139	772,800	6
Etat libre Orange	Paul Kruger	1891	48,326	207,503	4

PAYS ÉTRANGERS—SOUVERAINS, SUPERFICIE ET POPULATION—*Fin.*

Pays.	Souverains.	Année du recensement ou estimé.	Superficie estimée en milles carrés.	Population estimée ou vérifiée.	Personnes par mille carré.
Amérique—					
Argentine, y compris Patagonie	Senor Uriburu	1892	1,125,086	3,973,626	3
Bolivie	Senor Alonso	1890	567,360	2,019,549	4
Brésil	Prudente de Moraes Barros	1890	3,209,878	14,068,2[illegible]8	4
Chili	Senor Errazuriz	1896	293,970	3,413,576	12
Colombie	Antonio Roldan	1896	504,773	3,878,600	8
Costa Rica	R. Iglesias	1892	23,000	243,205	11
Equateur	Général Alfaro	.....	120,000	1,271,861	11
Guatémala	J. M. R. Barrios	1890	63,400	1,460,017	23
Haïti	Général Sam	1896	10,204	960,000	94
Honduras	Policarpo Bonilla	1889	43,000	396,048	9
Mexique	Porfirio Diaz	1893	767,005	12,056,046	16
Nicaragua	Général Zelaya	1895	49,200	420,000	9
Paraguay	Général Egusquiza	1893	98,000	480,000	5
Pérou	Nicholas de Pierola	.....	436,747	2,994,675	7
Salvador	Général R. A. Gutierrez	1894	7,225	803,534	111
Saint-Dominique	Général Heureaux	.....	18,045	610,000	34
Etats-Unis	Wm. McKinley	1897	3,501,000	62,622,250	18
Uraguay	J. I. Borda	1890	72,110	822,892	11
Venezuela	Général Crespo	1891	*593,943	2,323,527	4
Océanique—					
Iles Hawaïennes	S. B. Dole	1890	6,640	89,990	14
Samoa	Malietoa Lanpepa	1889	1,071	34,000	32
Tonga	George II	1893	374	17,500	47
Grand total des pays ci-haut nommés	.....	.....	35,225,844	1,072,507,459	30·4
Grand total des possessions britanniques	.....	.....	11,354,539	383,811,458	33·8
Grand total	.....	.....	46,580,383	1,456,318,917	31·3

* Superficie en dispute entre la Grande-Bretagne et Venezuela.

L'Ile du Prince-Edouard est la plus petite de toutes les provinces, mais cependant, elle est plus que deux fois aussi forte en population que toute autre province de la Puissance, sa proportion étant 54·5 personnes par mille carré. La Nouvelle-Ecosse vient ensuite avec une densité de population de 22·0 personnes. Le tableau suivant montre l'ordre dans lequel se trouvent les provinces quant à la densité de la population, d'après le recensement de 1891 :—

DENSITÉ DE LA POPULATION EN CANADA.

Ile du Prince-Edouard	54·5	Québec	6·5
Nouvelle-Ecosse	22·0	Manitobe	2·4
Nouveau-Brunswick	11·4	Colombie Anglaise	0·3
Ontario	10·0	Districts provinciaux	0·2

Canada..... 1·5

TRAITÉS.

Dans l'annuaire statistique de 1895 on trouvera une liste des traités conclus par nos souverains avec ceux des autres pays en relations commerciales avec le Canada.

Le 8 février 1896, une convention a été signée par la Grande-Bretagne et les Etats-Unis relativement à la nomination de deux commissaires afin de définir d'une manière positive la responsabilité des Etats-Unis quant aux réclamations relativement aux dommages soufferts par des partis à qui la Grande-Bretagne est obligée d'obtenir compensation, d'après les stipulations du traité entre la Grande-Bretagne et les Etats-Unis et signé le 29 février 1892, concernant le droit juridictionnel des Etats-Unis dans les eaux de la mer de Behring, et la conservation du phoque dans la même mer.

(Monsieur le juge Putnam pour représenter les Etats-Unis et monsieur le juge King pour représenter le Canada ont été en juillet 1896 nommés commissaires. Le roi de Suède a consenti à agir comme arbitre. Le parlement du Canada a adopté une loi à cet effet le 23 avril 1896).

TRAITÉS DE COMMERCE ANGLAIS AFFECTANT LE CANADA.

1875. Confédération Argentine.—Stipulations réciproques de la nation la plus favorisée. Applicables aux puissances britanniques. Pas d'arrangement précis.

1876. Autriche-Hongrie.—Stipulations réciproques de la nation la plus favorisée. Applicables aux colonies britanniques et aux possessions étrangères.

1862. Belgique.—Stipulations réciproques de la nation la plus favorisée. Applicables aux colonies britanniques.

Article XV. Les produits d'origine ou de manufacture belge ne seront pas grevés dans les colonies britanniques d'autres ou de plus forts droits que ceux qui frappent ou frapperont les produits similaires originaires de la Grande-Bretagne. Le présent traité restera en vigueur pendant dix années à partir du 10e jour après l'échange des ratifications.

Dans le cas où aucune des deux hautes parties contractantes n'aurait notifié, douze mois avant la fin de la dite période, son intention d'en faire cesser les effets, le traité demeurera obligatoire jusqu'à l'expiration d'une année, à partir du jour ou l'une ou l'autre des hautes parties contractantes l'aura dénoncé.

Les hautes parties contractantes, se réservent la faculté d'introduire, d'un commun accord dans ce traité, toutes modifications qui ne seraient pas en opposition avec son esprit ou ses principes, et dont l'utilité serait demontrée par l'expérience.

1840. Bolivie.—Stipulations réciproques de la nation la plus favorisée. Applicables aux puissances britanniques. Pas d'arrangement précis.

1854. Chili.—Stipulations réciproques de la nation la plus favorisée. Applicables aux puissances britanniques cessant d'être en force après un avis d'un an.

1866. Colombie.—Stipulations réciproques de la nation la plus favorisée. Applicables aux puissances et possessions britanniques cessant d'être en force après un avis d'un an.

1883. Corée.—Article X porte que le gouvernement, les officiers et les sujets participeront dans tous les privilèges, immunités et avantages, spécialement par rapport aux droits d'importations et d'exportations, sur les effets

et manufactures, qui auront été accordés ou peuvent être dans la suite accordés par Sa Majesté le roi de Corée au gouvernement, aux officiers publics ou sujets de tout autre pouvoir. Applicables aux colonies britanniques si ce n'est cependant celles dont il est fait exception par avis à cet effet. Peuvent être modifiés après un avis d'un an.

1849. Costa Rica.—Stipulations réciproques de la nation la plus favorisée pour affaires étrangères. Applicables aux puissances et territoires britanniques, pouvant cesser après un an d'avis. Le secrétaire d'Etat ou le ministre des affaires étrangères de Costa Rica, une lettre dénonçant les articles V, VI et VII de ce traité, et ces articles en conséquence cessent d'exister à partir du 26 novembre 1897. Ils se rapportent aux stipulations de la nation la plus favorisée.

1660-61. Danemark.—(Confirmé, 1814.) Stipulations réciproques de la nation la plus favorisée. Applicables aux puissances britanniques. Pas d'arrangement précis.

1860. République de la Dominique.—Stipulations réciproques de la nation la plus favorisée. Applicables aux puissances anglaises, devant cesser après un an d'avis.

1893. Traité avec la France, Paris.—*Arrangement pour régler les relations commerciales entre le Royaume-Uni (dans l'intérêt du Canada) et la France.

Article I. Les vins non mousseux tirant 15 degrés de l'alcoolomètre centésimal ou moins, soit d'après l'équivalent canadien, 26 pour 100 d'alcool ou moins, et tous les vins mousseux sont affranchis de la surtaxe, ou droit *ad valorem* de 30 pour 100. Le droit actuellement applicable aux savons communs, savons de Marseille (Castile Soap) est réduit de moitié. Le droit applicable actuellement aux noix, amandes, prunes et pruneaux, est réduit d'un tiers.

Article II. Tout avantage commercial accordé par le Canada à un Etat tiers, notamment en matières de tarifs, sera, de plein droit, étendu à la France, à l'Algérie et aux colonies françaises.

Article III. A l'entrée en France, en Algérie et dans les colonies françaises, les articles suivants, originaires du Canada importés directement de ce pays, seront admis au bénéfice du tarif minimum :—

Conserves de viandes en boîtes ; lait concentré ; poissons d'eau douce ; homards et langoustes conservés au naturel ; pommes et poires fraîches séchées ou tapées ; fruits de table conservés ; bois à construire ; pavés en bois ; pâte de bois ; extrait de chataigniers et autres sucs tannins ; papiers préparés ; bottes, bottines et souliers ; meubles en bois communs autres que sièges ; lames de parquet en sapin ou autre bois tendre ; bâtiments de mer en bois.

Il est entendu que le bénéfice de toute réduction de droit accordée à un autre Etat quelconque sur l'un des articles énumérés ci-dessus le sera de plein droit, au Canada.

*1865. Allemagne** (*Zollverein*).—Stipulations réciproques de la nation la plus favorisée.

* Sir E. Gray a dit dans la Chambre Impériale des Communes, le 30 juillet 1894, que l'effet complet de ces deux traités devait se résumer à ceci : (*a.*) Qu'ils n'empêchent pas le traitement différentiel de la part du Royaume-Uni en faveur des colonies anglaises. (*b.*) Qu'ils ne peuvent empêcher un traitement préférentiel de la part des colonies anglaises en faveur des unes et des autres. (*c.*) Qu'ils ne peuvent pas empêcher un traitement différentiel de la part des colonies anglaises vis-à-vis le Royaume-Uni.

L'article VII se lit comme suit :—Les stipulations des articles précédents I à VI s'appliqueront aussi aux colonies et possessions étrangères de Sa Majesté Britannique. Dans ces colonies et possessions, les produits des Etats du Zollverein ne seront pas soumis à des droits d'importations plus élevés que ceux des Etats-Unis, de la Grande-Bretagne et de l'Irlande, ou de ceux de tout autre pays de même espèce ; et les droits d'exportations de ces colonies ou possessions ou Zollverein ne seront pas soumis à des droits plus élevés que ceux du Royaume-Uni, de la Grande-Bretagne et de l'Irlande. Les stipulations pouvant cesser d'exister après un an d'avis.

Hawaii.—Voir Iles Sandwich.

1848. Libérie.—Stipulations réciproques de la nation la plus favorisée. Applicables aux puissances britanniques.

1865 et 1883. Madagascar.—Stipulations spéciales. Applicables aux puissances britanniques. Point d'arrangement précis.

1856. Maroc.—Clause de la nation la plus favorisée en faveur des sujets anglais. Applicables aux puissances britanniques. Pas d'arrangement précis.

1891. Muscat.—Clause de la nation la plus favorisée en faveur des sujets anglais, et les droits ne devant pas excéder 5 pour 100. Applicable aux colonies et possessions britanniques. Le Canada ayant été excepté, mais accepté ensuite par un arrêté du conseil, le 6 février 1893. Sujette à revision et amendement après douze années, et après un avis d'une année.

1841 et 1857. Perse.—Stipulations réciproques de la nation la plus favorisée. Applicables aux puissances britanniques. Pas d'arrangement précis.

Portugal.

Le livre bleu impérial (commercial n° 17, 1893) dit que les traités de 1842 et 1882 sont expirés, et que le commerce anglais cependant continue à jouir, dans le Portugal, du privilège de la nation la plus favorisée.

1859. Russie.—Stipulations réciproques de la nation la plus favorisée, à l'exception de la Suède et de la Norvège. Applicables aux puissances britanniques. Pouvant cesser après une année d'avis.

1851. Iles Sandwich.—Stipulations réciproques de la nation la plus favorisée, avec le proviso suivant :—"Gratuitement, si la concession en faveur de l'autre état, ou en retour pour une compensation aussi approximative que possible de la proportion de la valeur ou effet, devra être ajustée par consentement mutuel, en tant que la concession aura été conditionnelle." (Article III.) Applicables aux puissances et territoires britanniques.

1885. Siam.—Clause, de la nation la plus favorisée en faveur de toutes parties des puissances britanniques pour ce qui a trait aux spiritueux, bière, vins, etc. Applicables aux puissances britanniques pour les spiritueux, bière, vins et liqueurs spiritueuses. Pouvant cesser après une année d'avis.

1884. République de l'Afrique du Sud.—Stipulations réciproques de la nation la plus favorisée. "Les dispositions à ce sujet ne font pas exclusion d'arrangements spéciaux relativement aux droits d'importation et aux relations commerciales entre la république de l'Afrique du Sud et toutes colonies ou possessions de Sa Majesté." Applicables aux puissances britanniques, avec le proviso tel que ci-dessus. Pas de termes fixés.

1892. Espagne.—Par arrêté royal en date du 29 juin, l'Espagne décrétait que tant que le Royaume-Uni accorderait le traitement de la nation la plus favorisée, les marchandises anglaises importées en Espagne jouiraient des avantages qu'offrent les droits de la deuxième colonne du tarif.

Par arrêté royal en date du 30 juin 1892, cette disposition fut appliquée à Cuba et à Porto-Rico.

1826. Suède et Norvège.—Stipulations réciproques de la nation la plus favorisée. Applicables aux colonies britanniques. Cessant d'avoir effet un an après avis.

1855. Confédération Suisse.—Stipulations réciproques de la nation la plus favorisée. Applicables aux territoires britanniques. Cessant d'avoir effet un an après avis.

1875. Tunis.—Stipulations réciproques de la nation la plus favorisée. Applicables aux puissances britanniques. Sujettes à revision, de consentement commun.

1885. Uruguay.—Stipulations réciproques de la nation la plus favorisée. Applicables aux colonies et possessions anglaises sans exception. Le Canada d'abord excepté, fut subséquemment admis. Cessant d'avoir effet un an après avis.

1825 et 1834. Venezuela.—Stipulations réciproques de la nation la plus favorisée. Applicable aux puissances britanniques. Pas de termes fixés.

Traités de commerce anglais où le Canada n'est pas compris, si ce n'est que par consentement.

Egypte, 1889. Canada ayant refusé d'accéder. O. du C., 7 sept. 1891.
Equateur, 1880. Canada ayant refusé d'accéder. O. du C., 10 nov. 1882.
*Grèce, 1886. Canada ayant refusé d'accéder. O. du C., 25 mars 1888.
Italie, 1883. Canada ayant refusé d'accéder. O. du C., 15 sept. 1883.
Japon. Canada ayant refusé.
Mexique, 1888. Canada ayant refusé d'accéder. O. du C., 22 mai 1889.
Monténégro, 1882. Canada ayant refusé d'accéder. O. du C., 1er mars 1883.
†Muscat, 1892. Canada ayant accédé. O. du C., 6 février 1893.
Paraguay, 1884. Canada ayant refusé d'accéder. O. du C., 27 déc. 1886.
Roumanie, 1892. Canada ayant refusé d'accéder. O. du C., 8 mai 1893.
Salvador, 1886. Canada ayant refusé d'accéder. O. du C., 27 déc. 1886.
Servie, 1893. Canada ayant refusé d'accéder. O. du C., 9 mars 1894.
†Uruguay, 1884. Canada ayant accepté. O. du C., 27 déc. 1886.
‡Zanzibar, 1886. Canada ayant refusé.

TRAITÉS D'EXTRADITION.

Les procédés relativement à l'extradition, en Canada, se trouvent dans "l'Acte d'extradition" au chapitre 142 des Statuts revisés du Canada, 1886.

Cet acte s'applique dans le cas de tout Etat étranger avec lequel il existe une convention d'extradition, mais nulle disposition du présent acte, incompatible avec aucune des conditions de la convention, n'aura d'effet à l'encontre de la convention.

Dans le cas de tout Etat étranger au sujet duquel l'application de l'acte du parlement du Royaume-Uni, adopté en 1870, est soumise à quelque restriction, un arrêté du conseil pourra rendre l'application du présent acte,

*Livre Bleu Impéria "Commercial No. 17, 1893." Réponse non encore reçue du Canada.

†Les particularités des traités avec Muscat et Uruguay, auxquels le Canada a accédé ; se trouvent dans la liste des traités de commerce maintenant applicables au Canada.

‡Aucun avis du traité avec Zanzibar n'a apparemment encore été reçu des autorités impériales.

en vertu du présent article, conditionnelle à cette prescription, restriction ou exception.

Les juges des cours supérieures, des cours de comtés, et tous les commissaires nommés à cette fin, sont autorisés à agir judiciairement dans les affaires d'extradition.

Lorsqu'un mandat aura été lancé pour l'arrestation d'un fugitif, le juge devra recevoir tout témoignage pour prouver que le crime dont le fugitif est accusé, est un délit d'une nature politique, ou n'est pas pour quelqu'autre motif un crime entraînant l'extradition. Si le juge fait incarcérer un fugitif, il devra l'informer qu'il ne sera pas extradé avant quinze jours.

Dans le cas d'extradition d'un fugitif par un Etat étranger en vertu de quelque convention il ne pourra pas être exposé à aucune poursuite ou punition en Canada en contravention à quelqu'une des conditions de la convention, pour aucun délit commis avant son extradition, au sujet duquel il ne pourrait en vertu de la convention être poursuivi.

La liste des crimes entraînant l'extradition sont énumérés dans une annexe du présent acte :—Meurtre ou tentative de meurtre, homicide, contrefaçon ou altération de monnaie, larcin, détournement, obtention d'argent sous de faux prétextes, crimes contre la loi de banqueroute ou de faillite, fraudes commises par un dépositaire, agent, etc., etc., viol, enlèvement de personne, vol d'enfant, enlèvement de personne dans l'intention de la priver de quelque droit (*kidnapping*), emprisonnement illégal, effraction nocturne ou diurne dans une maison d'habitation ou magasin, incendie, vol sur la personne avec violence, menace par lettre ou autrement avec intention d'extortion, parjure ou subornation de parjure, piraterie et autre crimes sur mer, etc., etc.

Les autorités impériales par un arrêté du conseil, exemptent le Canada de la mise en vigueur des actes d'extradition du parlement impérial de 1870 et 1873, tant que cet acte d'extradition en Canada demeurera en force.

Ci-suit une liste des pays avec lesquels le Royaume-Uni a des conventions d'extradition se rapportant au Canada :—

CONVENTIONS D'EXTRADITION ANGLAISES.

République Argentine	22	mai	1889
Autriche-Hongrie	3	déc.	1873
Belgique	20	mai	1876
"	23	juillet	1877
"	21	avril	1887
Brésil	13	nov.	1872
Colombie	27	oct.	1888
Danemark	31	mars	1873
*Equateur	20	sept.	1880
France	14	août	1876
Allemagne	14	mai	1872
Guatémala	4	juillet	1885
Haïti	7	déc.	1874
Italie	5	février	1873
"	7	mai	1873
Libérie	16	déc.	1892
Luxembourg	24	nov.	1880
Mexique	7	sept.	1886
Monaco	17	déc.	1891
Pays-Bas (Indes seulement)	19	juin	1874

Ratifications échangées le 19 février 1886.

Orange (Etat libre)	20	juin	1890
Portugal	30	nov.	1892
Roumanie	21	mars	1893
Russie	24	nov.	1886
Salvador	23	juin	1881
Espagne	4	juin	1878
"	19	février	1889
Suède et Norvège	26	juin	1873
Suisse	26	nov.	1880
†Tonga	29	nov.	1879
Tunis	31	déc.	1889
Etats-Unis, Art. X	9	août	1842
" "	12	juillet	1889
Uruguay	26	mars	1884
"	20	mars	1891

Les traités passés entre le Canada et les Sauvages du pays se trouvent contenus dans le volume publié par l'honorable A. Morris : "Des traités du Canada avec les Sauvages du Nord-Ouest, 1880," et dans le volume publié par le ministère des Affaires des Sauvages, intitulé "Traités et Cessions des Sauvages." Un sommaire de ces traités se trouve dans l'annuaire statistique de 1895.

Il y a en Canada une grande étendue de terre propre à la colonisation, soit pour l'agriculture ou l'exploitation minière, et qui se trouve entre les mains du gouvernement fédéral, ou des gouvernements provinciaux, suivant leurs positions. Ces terres sont généralement connues sous le nom de "terres de la Couronne."

Les terres de la Couronne de la Puissance, connues généralement, sous le nom de terres fédérales, sont situées dans le Manitoba et les Territoires, ce qui est connu sous le nom de zone du chemin de fer de la Colombie Anglaise et comprennent quelques-unes des plus belles terres agricoles du continent. Afin de donner aux émigrants et aux colons tous les moyens possibles d'obtenir des renseignements, le commissaire des terres fédérales a un bureau à Winnipeg, et nombre d'agences des terres où tous les détails peuvent être obtenus, ces agences sont situées à des endroits convenables.

D'après un arrêté du conseil du 25 novembre 1885, une grande étendue de terre, comprenant les sources sulfureuses (chaudes) de Banff, T.N.-O., a été réservée pour un parc national, devant être connu sous le nom de "parc des Montagnes Rocheuses." D'après un arrêté du conseil du 10 octobre 1886, d'autres réserves ont été faites pour différents parcs. Ces arrêtés du conseil ont été passés sous l'autorité des stipulations contenues dans "l'acte des terres de la Puissance" relativement à la réserve des terres publiques pour différents parcs, mais la réserve pour le parc des Montagnes Rocheuses a été particulièrement définie dans l'acte intitulé : "Acte du Parc des Montagnes Rocheuses, chapitre 32, 50-51 Victoria." Depuis, de nombreuses améliorations, outre celles des sources sulfureuses, ont été faites pour le confort des visiteurs et de ceux qui prennent des bains. De nouveaux chemins ont été ouverts, et ceux qui étaient déjà faits ont été améliorés, des constructions ont été faites aux sources chaudes et à la caverne, et au bassin un musée contenant une collection intéressante de 1,339 articles ou objets trouvés dans le parc ou ailleurs dans les Montagnes Rocheuses, et beaucoup d'autres attractions ont été ajoutées aux parcs pour le confort et l'amusement des visiteurs. Sur le nombre de visiteurs inscrits en 1895 à la caverne

†Fugitifs dans les territoires britanniques seulement.

et au bassin 1,588 étaient des Canadiens, 718 venaient des Etats-Unis, et 259 du Royaume-Uni, et les autres, de la France, l'Allemagne, les Indes, l'Australie, la Chine, le Japon et autres pays.

Ci-suit un tableau comparatif des transactions des terres fédérales durant les sept dernières années. Le mode de préemption a pris fin au 1er janvier 1890.

—	1889.	1890.	1891.	1892.	1893.	Année fiscale 1894.	Année civile 1894.	10 mois finissant le 28 oct. '95.	12 mois finissant le 31 oct. '96.
	Acres.	Acres.	Acres.	Acres.	Acres.	Acres.	Acres.	Acres.	Acres.
Homesteads	696,050	471,040	563,680	774,400	650,720	513,440	507,840	338,240	297,760
Préemptions	212,651	57,600	.....	.....	.....	.....	.....	.....	.....
Ventes	177,092	139,030	189,704	62,800	46,873	17,578	18,275	27,436	28,395

L'état suivant montre le nombre d'inscriptions de homesteads et de préemptions entrées pour chaque année depuis 1874, le nombre et la proportion de ces entrées qui ont été annulées parce que les conditions d'entrée n'ont pas été remplies :—

Année départementale finissant le	Homesteads.			Préemptions.		
	Nombre d'entrées.	Nombre annulés.	Proportion.	Nombre d'entrées.	Nombre annulés.	Proportion.
31 octobre 1874	1,376	889	64	643	612	95
" 1875	499	303	60	391	229	58
" 1876	347	153	44	263	135	51
" 1877	845	457	53	594	355	59
" 1878	1,788	1,377	77	1,580	930	58
" 1879	4,068	2,044	50	1,729	1,457	84
" 1880	2,074	676	32	1,004	497	49
" 1881	2,753	937	34	1,649	784	47
" 1882	7,483	3,484	46	5,654	3,124	55
" 1883	6,063	1,817	29	4,120	1,611	39
" 1884	3,753	1,128	30	2,762	1,032	37
" 1885	1,858	596	32	653	411	62
" 1886	2,657	809	30	1,046	421	40
" 1887	2,036	459	22	585	239	40
" 1888	2,655	666	25	454	218	48
" 1889	4,416	1,626	36	1,355	675	49
" 1890	2,955	791	26	371	.....	.....
" 1891	3,523	926	26	.....	.....	.....
" 1892	4,810	1,304	26	.....	.....	.....
" 1893	4,067	876	21	.....	.....	.....
" 1894	3,209	615	19	.....	.....	.....
" 1895	2,608	277	10	.....	.....	.....
" 1896	1,861	35	1	.....	.....	.....

Le tableau suivant donne le nombre de patentes émises et le nombre d'entrées de homesteads, avec le nombre de celles qui ont été annulées.

Année.	Lettres patentes.	
	Nombre émises.	Nombre annulées.
Année fiscale terminée le 31 octobre 1874	536	6
" " 1875	492	4
" " 1876	375	4
" " 1877	2,156	13
" " 1878	2,597	32
" " 1879	2,194	57
" " 1880	1,704	14
" " 1881	1,768	11
" " 1882	2,766	11
" " 1883	3,591	16
" " 1884	3,837	24
" " 1885	3,257	18
" " 1886	4,570	17
" " 1887	4,599	26
" " 1888	3,275	34
Année fiscale terminée le 31 octobre 1889	3,282	30
" " 1890	3,273	20
" " 1891	2,449	35
" " 1892	2,955	27
" " 1893	2,936	16
" 31 décembre 1894	2,682	16
" " 1895	2,118	12
" " 1896	2,665	20

Le tableau suivant donne le total des honoraires de préemptions, de homesteads et de ventes reçus chaque année, du 1er juillet 1873 au 30 juin 1895 :—

Année terminée le 30 juin.	Honoraires de préemptions et de homesteads.	Ventes ordinaires.		Ventes aux compag. de colonisation.	Total.
		Comptant.	Scrip.	Comptant.	
	$	$	$	$	$
1873	6,970	21,616	.....	.....	28,586
1874	8,290	17,697	.....	.....	25,987
1875	11,570	13,591	.....	.....	25,161
1876	4,700	3,704	320	.....	8,724
1877	5,620	1,669	136,955	.....	143,645
1878	15,370	2,682	120,159	.....	138,211
1879	36,026	8,188	210,904	.....	255,119
1880	32,358	41,768	81,685	.....	155,812
1881	30,682	62,940	70,828	.....	164,451
1882	94,228	1,228,424	50,590	354,036	1,727,280
1883	127,740	516,092	33,638	248,492	925,962
1884	70,390	423,113	40,919	253,713	788,136
1885	42,745	198,759	45,875	1,214	288,594
1886	40,481	76,140	204,658	.....	321,279
1887	26,502	48,176	337,640	.....	412,318
1888	28,521	72,238	313,523	*10,000	404,282
1889	50,010	57,513	318,238	*16,000	441,761
1890	44,500	54,897	228,744	.....	328,141
1891	†29,164	91,665	171,425	*4,460	292,254
1892	†46,994	108,901	97,822	.....	253,717
1893	†37,689	93,671	77,231	.....	208,591
1894	†36,462	53,255	27,841	.....	117,558
1895	†29,665	37,294	23,270	.....	90,229
1896	†18,278	46,374	46,930	.....	111,582

*Scrip. †Honoraires de homesteads seulement.

Le revenu total pour l'année terminée le 30 juin 1896, y compris les revenus des bois de la Couronne, des pâturages, du foin et des terrains miniers, a été de $219,326, soit une augmentation comparée avec 1895, de $20,709.

Les chiffres ci-dessus se rapportent à l'année fiscale seulement, et ceux qui suivent donnent le revenu total des années départementales, terminées le 31 octobre 1889 à 1896.

—	1889.	1890.	1891.	1892.	1893.	1894.	1895.	1896.
	$	$	$	$	$	$	$	$
Revenu brut en argent	232,854	241,203	276,107	340,027	303,551	195,308	164,762	182,097
Scrips rachetés et titres localisés...	318,556	267,763	157,548	125,203	88,774	43,892	39,156	55,438
Total	551,410	508,966	433,655	465,230	392,325	239,200	203,918	237,535

Le total des recettes au compte des terres fédérales sous les rubriques ci-dessous mentionnées du 1er juillet 1872 au 30 juin 1896—ont été:—

Honoraires de homesteads.....	$ 664,088
Préemption.....	206,741
Ventes	5,931,794
Bois, pâturages et terrains miniers..	1,737,573
Colonisation.....	887,922
Divers	563,284
	$ 9,991,402
MOINS—Remboursement	211,125
	$ 9,780,277

Le nombre d'acres de terres livrés à la colonisation depuis 1873, est donné ci-dessous :—

ACRES DE TERRES LIVRÉS À LA COLONISATION.

ANNÉES.	Acres.	Nombre de fermes de 160 acres c' aque.	ANNÉES.	Acres.	Nombre de fermes de 160 acres chaque.
Antérieurement à juin 1873..	4,792,292	29,952	En 1886..... ...	1,379,010	8,620
En 1874.....	4,237,864	26,487	1887....	643,710	4,023
1875.....	665,000	4,156	1888	1,131,840	7,074
1876.....	420,507	2,628	1889	516,968	3,231
1877.... .. .	231,691	1,448	1890.....	817,075	5,106
1878.....	306,936	1,918	1891.....	76,560	476
1879.....	1,130,482	7,066	1892	1,395,200	8,720
1880.....	4,472,000	27,950	1893.....	2,928,640	18,304
1881....	8,147,000	50,919	1894.....	300,240	1,876
1882.....	10,186,000	63,662	1895	406,240	2,539
1883.....	27,234,000	170,212	1896	506,560	3,166
1884..... ...	6,435,000	40,218			
1885.....	391,680	2,448	Total ...	78,752,495	492,199

Au taux de cinq pour chaque homestead de 160 acres, ces terres pourraient soutenir une population de 2,460,995 âmes.

Le nombre d'entrées pour les homesteads faites pendant les douze mois se terminant le 31 octobre 1896 a été de 1,861, représentant 5,705 âmes et 297,760 acres de terres. Les entrées furent faites par 935 Canadiens, 202 Américains, (dont 52 étaient des Canadiens repatriés), 375 venaient du Royaume-Uni, 67 de France, 54 d'Allemagne, 80 d'Autriche-Hongrie, 75 de la Russie (autres que des Mennonites), 6 de la Suède, 25 Islandais et 45 d'autres pays. L'addition nette faite par ces entrées à la population du Manitoba a été de 5,705 âmes, mais naturellement ce nombre d'âmes, représenté par ces 380 entrées faites par des personnes venant d'autres endroits du Canada, n'ont guère augmenté la population de la Puissance. Les divers agents d'immigration nous apprennent que les demandes de serviteurs pour les fermes et de servantes continuent à augmenter, et toutes les demandes sont loin d'être satisfaites. Les représentants du gouvernement dans toute la Puissance nous disent plus ou moins la même chose. Les laboureurs, les servantes et les hommes de fermes peuvent immigrer avec l'assurance de trouver un emploi en arrivant. Il n'y a pas de demande faite pour les artisans, il y en a plus qu'il n'en faut dans l'endroit. La coutume d'accorder des billets à prix réduits aux immigrants a cessé en 1888, et celle de leur accorder des bonus en argent a aussi été abolie.

Durant la session de 1894, un acte intitulé "Acte d'irrigation du Nord-Ouest" a été adopté. Cet acte a été rédigé de manière à ce que le gouvernement eût la surintendance de la première distribution et voir à l'approvisionnement de l'eau dans la région aride. Les mesures qui ont été adoptées pour l'exercice de cette loi, varient, en quelque sorte, de celles qui ont été mises en usage précédemment sur ce continent, mais ceux qui s'y entendent disent que le système qui a été adopté, mènera à très bonne fin et sur une base solide, les entreprises de l'irrigation.

A la fin de la saison de 1895, il y avait au delà de 121 fossés en opération dans le sud d'Alberta et dans l'ouest d'Assiniboïa, et deux compagnies incorporées étaient en frais de construire d'immenses machines à fossoyer. Les résultats qui s'en sont suivis, sont des plus encourageants. Il n'existe plus de doute maintenant que l'irrigation à travers une grande étendue de terre de l'Assiniboïa et d'Alberta, améliorera ces terrains d'année en année, et l'incertitude, causée par les pluies variées, n'existe plus dans l'esprit des cultivateurs qui opèrent sur une grande échelle.

Les terres provinciales de la Couronne sont situées dans les limites des différentes provinces et sont sous le contrôle de chacun des gouvernements de ces provinces, où l'on pourra toujours obtenir toute information concernant ces terrains. On trouvera plus bas les règlements concernant la disposition des terres fédérales et provinciales, et aussi celles des principales compagnies de chemin de fer qui ont reçu des subsides en terrains dans le Manitoba et les Territoires du Nord-Ouest.

D'après les règlements des terres fédérales, toutes les sections arpentées et portant des numéros pairs (excepté les 8e et 26e), dans le Manitoba et les Territoires du Nord-Ouest, qui n'ont pas encore été prises à titre de homesteads réservées pour fournir le bois aux colons, ou autrement disposées ou réservées, sont conservées exclusivement pour les homesteads.

(1.) Quiconque étant le seul chef d'une famille ou ayant atteint l'âge de dix-huit ans peut obtenir l'inscription d'un homestead d'un quart de section (160 acres) de terres agricoles arpentées ; ouvertes à l'inscription, en faisant demande à l'agent local des terres fédérales, et en payant un honoraire de $10.

Le colon complètera une inscription par résidence actuelle sur son homestead et en cultivant une partie raisonnable dans les six mois de la date de l'inscription, à moins que cette inscription n^o soit faite le ou après le 1er septembre ; dans ce cas la résidence peut ne commencer que le premier jour de juin suivant ; il doit continuer à vivre sur sa terre et la cultiver pendant au moins six mois sur chaque douze mois des trois années à partir de la date de l'inscription pour le homestead.

Dans le cas où le colon désirerait se procurer sa patente dans une période plus courte que les trois années fixées par la loi, il lui sera permis d'acheter un homestead, au prix du gouvernement lors de son inscription, en fournissant la preuve qu'il a résidé sur la terre pendant au moins douze mois subséquemment à la date du perfectionnement de son inscription, et qu'il a mis au moins 30 acres en culture.

(2.) Le colon pourra ainsi acheter. sujet à l'approbation du ministre de l'intérieur, le quart de section avoisinant son homestead, s'il est à vendre, au prix du gouvernement qui est actuellement de $3 l'acre ; le quart du prix d'achat devra être payé comptant, et la balance en trois paiements annuels égaux portant intérêt à 6 pour 100 par année.

(3.) Le gouvernement n'avance pas d'argent aux colons, mais pour mieux encourager la colonisation, dans le cas ou quelque personne ou compagnie est désireuse d'assister les colons, la sanction du ministre de l'intérieur ayant été obtenue pour l'avance, le colon a le droit de donner une hypothèque sur son homestead pour une somme n'excédant pas six cents piastres et l'intérêt n'excédant pas 8 pour 100 par année, pourvu que les détails indiquant comment cette avance a été dépensée à son bénéfice, soient d'abord fournis au colon et vérifiés par lui, et aussi certifiés par l'agent local, inspecteur de homesteads ou autre agent, nommé par le ministre de l'intérieur. Si l'hypothèque est consentie précédemment à l'avance, elle ne sera valide que dans la mesure certifiée par l'agent local, inspecteur de homestead ou autre agent comme ayant été réellement avancée au colon ou dépensée pour lui. L'avance peut être employée pour défrayer les frais de voyage du colon, payer pour l'inscription de son homestead, pourvoir à sa subsistance et à celle de sa famille, à construire des bâtiments sur son homestead et les assurer, et pour préparer sa terre à la culture et acheter des chevaux, bêtes à cornes, meubles, instruments aratoires, grain de semences, etc.

Afin de mieux protéger les colons il est stipulé que le premier versement de l'intérêt de cette avance ne sera pas fait avant le 1er novembre de chaque année, et ne sera pas moins de deux ans après l'établissement du colon sur le homestead et qu'il ne sera pas obligé de payer le capital avant quatre ans à compter de la date de son établissement.

(4.) Les sections portant des numéros impairs sont réservées pour être données en subventions pour aider à la construction de chemins de fer de colonisation dans le Manitoba et les Territoires du Nord-Ouest, excepté dans des cas spéciaux et avec l'autorisation du ministre de l'intérieur.

(5.) Les paiements pour la terre peuvent se faire en argent ou par scrips émis par le département de l'intérieur.

(6.) Les colons de homesteads dont les terres sont dépourvues de bois peuvent, moyennant paiement d'un honoraire de 25 centins, se procurer de l'agent des bois de la Couronne la permission de couper les quantités suivantes de bois de construction, sans aucune redevance : 30 cordes de bois sec ; 1,800 pieds linéaires de billots pour maisons ; 2,000 traverses pour clôture et 400 solives. Les colons peuvent obtenir un permis, en payant le même honoraire, de couper du bois brûlé ou tombé d'un diamètre de 7 pouces et moins pour être employé comme bois de chauffage ou de clôture pour leur propre usage.

Dans le cas où il y aurait des terres dans les environs et qu'elles seraient libres à cette fin, le colon de homestead dont la terre est sans bois, peut acheter un lot boisé n'excédant pas vingt acres de superficie au prix de $5 par acre, payé comptant.

(7.) Des licences ou permis pour couper du bois sur les terres arpentées ou non arpentées sont accordés au plus haut enchérisseur.

(8.) Le prix par acre est de $10 pour les terres renfermant la lignite et la houille bitumineuse et de $20 pour celles renfermant la houille anthracite. La terre peut être vendue à l'enchère ou à celui qui en fait application.

Lorsque deux personnes ou plus demandent à acheter le même terrain, des soumissions pourront être demandées, ou ce terrain pourra être vendu à l'enchère, soit par soumission ou par encan publique, comme on jugera préférable et aux prix des terres houillères.

(9.) Des baux de terres à pâturage ne peuvent être obtenus dans le Manitoba et le Nord-Ouest et la Colombie Anglaise qu'après compétition ouverte au public, excepté aux colons qui peuvent louer une étendue de terrain n'excédant pas quatre sections et qui doivent avoisiner le homestead du colon, sans compétition publique. Les baux ne seront pas donnés pour une période de plus de vingt et un ans et aucun bail ne sera donné pour plus de 100,000 acres.

Le bailleur est obligé, en dedans de chacune des trois années suivant la date de la concession du bail, de placer sur le terrain loué au moins un tiers du total des animaux qu'il est requis d'y placer, c'est-à-dire une tête de bétail par chaque vingt acres de terrain compris dans le bail et devra, durant le reste du terme, maintenir sur ce terrain des animaux dans cette proportion.

Après avoir placé le nombre prescrit d'animaux sur le terrain loué, le bailleur peut acheter de la terre dans les limites de ce terrain pour une habitation, une ferme et un parc à bestiaux.

Aucune portion des terrains formant un pâturage, autorisée à être louée après le 12 janvier 1886, à moins qu'il ne soit autrement pourvu par un bail, peut être ouvert aux homesteads et préemptions ou pour achat du gouvernement au prix courant de la classe de terrains où elle s'y trouve, et dans le cas d'une telle colonisation ou vente, le bail (s'il y en a un) de ces terrains ainsi occupés ou achetés sera nul.

(10.) Toute personne peut explorer les terres fédérales vacantes non appropriées ou réservées par le gouvernement pour d'autres fins, et peut y rechercher, soit par des fouilles à la surface ou souterraines, les dépôts de minéraux dans le but d'obtenir un emplacement de mine sur ce terrain ;

mais il ne sera accordé aucun emplacement de mines avant la découverte de la veine, filon ou dépôt de minéral ou métal en dedans des limites de l'emplacement.

En découvrant un dépôt de minérai, une personne peut obtenir un emplacement de mine en indiquant un emplacement sur le terrain, d'après les règlements à ce sujet et en remettant entre les mains de l'agent des terres fédérales pour le district, dans les soixante jours de la découverte, un affidavit dans la forme prescrite par les règlements des mines, et en payant en tout temps un honoraire de $5, lequel donne droit à la personne qui enregistre ainsi sa demande d'entrer sur le terrain et d'y travailler durant une année.

En aucun temps avant l'expiration de cinq ans, à partir de la date de l'enregistrement de la demande, le demandant peut, en donnant à l'agent local la preuve qu'il a dépensé en exploitation réelle de mines, sur le terrain réclamé, la somme de $500 et en payant à l'agent local $5 par acre comptant et une autre somme de $50 pour couvrir le coût de l'arpentage, obtenir une patente pour le dit terrain, tel que prescrit par les dits règlements de mines. (*Voir* chap. XI.)

(11.) Le 3 avril 1889, le comité judiciaire du Conseil privé décida que le droit de gérer les terrains miniers de la zone du chemin de fer, dans la Colombie Anglaise, appartenait au gouvernement de cette province. Afin de mettre fin à la condition irrégulière des affaires qui en provenait, savoir : que la juridiction des terres appartenait au gouvernement fédéral et le droit de gérer les terrains miniers au gouvernement de cette province, l'arrangement suivant, ratifié par un arrêté du conseil, en date du 28 février 1890, fut convenu entre les deux gouvernements :—

Le gouvernement fédéral ne disposera d'aucunes terres renfermant des minéraux autrement que par lettres patentes (excepté les terrains houillers) mettant par là les minéraux sous l'administration des lois de mines provinciales.

Toutes terres renfermant des minéraux (excepté les terrains houillers et les réserves des sauvages) mises en vente par le gouvernement fédéral pourront être achetées par le gouvernement provincial à raison de $5 l'acre.

Toutes terres que cherchera à acquérir le gouvernement provincial, sous la dernière clause, ne seront pas aliénées par le gouvernement fédéral, lorsque le gouvernement provincial en fera la demande par écrit. Ces terres seront arpentées (si elles ne le sont déjà) par un arpenteur fédéral, aux frais du gouvernement provincial.

Il n'y a rien dans cet arrangement qui se rapporte aux terrains houillers.

Tout arrangement peut, dans aucun temps, être terminé par l'un ou l'autre des gouvernements. Toutes mines ou minéraux, soit d'or ou d'argent, compris dans les réserves des sauvages seront sous le contrôle du département des affaires des sauvages.

Pour ce qui a trait aux terres de la province d'Ontario, tout père ou mère de famille, ayant des enfants âgés de moins de 18 ans, peut obtenir une concession de terrain de 200 acres ; et un célibataire, âgé de plus de 18 ans, ou un homme marié n'ayant pas d'enfants avec lui au-dessous de 18 ans, peut en obtenir 100. Ces terres sont en grande partie couvertes de forêts, et sont situées dans la partie nord et nord-ouest de la province.

Ces personnes peuvent aussi se procurer un autre 100 acres de terre, à 50 centins l'acre, en payant comptant. Les règlements de colonisation à observer sont : avoir 15 acres de terre, sur chaque concession, défrichés et cultivés à la fin des cinq premières années, dont deux acres au moins seront déboisés annuellement ; bâtir une maison habitable, de 16 pieds au moins sur 20, et vivre sur la terre au moins six mois par année.

Dans les districts de la rivière Rainy, à l'ouest du lac Supérieur, consistant en terres bien arrosées et boisées, on accorde des concessions de terrain de 160 acres à un chef de famille ayant des enfants au-dessous de 18 ans et qui demeure avec lui (ou elle) ; et 120 acres de terre à un célibataire de plus de 18 ans, ou à un homme marié n'ayant pas d'enfants de moins de 18 ans demeurant avec lui ; toute personne qui reçoit une telle concession a le privilège d'acheter 80 autres acres, au prix de un dollar par acre, payable en quatre paiements annuels. Les conditions sont les mêmes que celles dont il a été question plus haut, avec la différence que l'on doit demeurer trois années seulement sur la propriété. Le sol de ce district est limoneux et très fertile sur une étendue de près d'un million d'acres.

Le gouvernement provincial de Québec a en vente, à peu près 7,200,000 acres de terre qui ont été arpentés.

Les terres achetées du gouvernement doivent être payées de la manière suivante :—un cinquième de la valeur doit être payé en argent le jour de la vente, et la balance en quatre paiements égaux annuels, portant intérêt à 6 pour 100. Mais le prix auquel ces terres sont vendues est si bas—de 20 à 60 centins par acre (15d. à 2s. 5½d. stg)--que ces conditions ne sont pas difficiles à remplir.

L'acheteur est obligé de prendre possession de la terre en dedans de six mois après la date de la vente, et de l'occuper en dedans de deux ans. Il est obligé encore de défricher et ensemencer, dans le cours de quatre années, dix acres de terre par cent acres qu'il possède, et de bâtir une maison habitable de 16 pieds au moins sur 20. Les lettres patentes sont envoyées gratuitement.

Les parties de la province de Québec qui invitent maintenant à la colonisation, sont le district du lac Saint-Jean, les vallées du Saguenay, du Saint-Maurice et de la rivière Ottawa, les townships de l'Est, le bas du Saint-Laurent, le lac Témiscamingue et Gaspé.

Il y a dans la Nouvelle-Ecosse près de 1,500,000 acres de terres non concédées, dont une partie considérable est stérile et impropre à la culture. Presque toutes les bonnes terres ont été vendues ou concédées. Le prix des terres de la Couronne est de $40 (£8 stg.) par 100 acres.

Les concessions de terres aux premiers colons de cette province ne contenaient aucune réserve systématique de minéraux. L'argent, l'or et les pierres précieuses seuls sont sans aucune mention spéciale réservés ; dans d'autres, l'or, l'argent, le fer, le cuivre, le plomb, la houille, etc., étaient réservés pour amener des revenus à la Couronne. (Pour règlements miniers voir paragraphe 939).

L'Acte de colonisation donne au propriétaire du terrain, le gypse, la pierre à chaux, l'argile réfractaire, les barytes, le manganèse, l'antimoine, etc., et tout minéral réservé, lorsque la réserve n'est pas spécifiée dans les concessions originales.

On a calculé qu'il y a à peu près 7,000,000 d'acres de terres non concédées dans le Nouveau-Brunswick. Le régime des concessions de terrains a été introduit il y a dix ans, et le succès a été complet.

On peut se procurer des terres de la Couronne de la manière suivante :—

(1.) Les colons d'au-dessus de 18 ans peuvent avoir une concession de 100 acres de terre, pourvu qu'ils améliorent la terre dans une proportion de $30 (£4) en dedans de trois mois; ils doivent en outre, bâtir une maison de 16 sur 20 pieds, et cultiver 2 acres durant la première année, y résider ensuite et cultiver 10 acres en dedans de trois ans.

(2.) Tout colon âgé de plus de 18 ans peut avoir 100 acres de terre s'il paye $20 (£4) comptant, ou travaille sur les chemins publics, etc., pour une somme de $10 (£2) par année, pendant trois ans. Il doit bâtir en dedans de deux ans une maison de 16 sur 20 pieds et défricher 2 acres de terre. Il doit y résider trois ans à partir de la date de son entrée et cultiver 10 acres de terrain durant la même période.

(3.) Les célibataires peuvent demander des concessions de terrain de plus de 200 acres, sans conditions. Ces terres sont mises à l'enchère au prix de $1 (4s. 2d.) par acre. L'argent doit être payé en achetant. Les frais de l'arpentage sont payés par l'acheteur.

Tout chef de famille, toute veuve ou tout célibataire âgé de plus de 18 ans et sujet de la Couronne d'Angleterre, ou tout étranger désirant devenir sujet de la Couronne d'Angleterre, peut acheter 160 acres de terre appartenant à la Colombie Anglaise, à l'ouest des montagnes Cascades, ou 320 milles à l'est de ces montagnes, à $1 par acre. Des permis d'absence en vertu de l'Acte des terres, pendant deux mois, et pendant quatre autres mois pour des raisons suffisantes, peuvent être obtenus chaque année, du commissaire en chef, jusqu'à ce que l'on se procure l'acte de vente de la Couronne. Un certificat d'amélioration prouvant que la terre a été améliorée pour la valeur de $2.50 par acre est nécessaire pour obtenir cet acte de vente de la Couronne. Le gouvernement passe des baux pour les terres à bois et à foin. Les terres à bois payent une rente de 15 centins par acre et une redevance de 50 centins par 1,000 pieds sur le bois coupé. Le lieutenant-gouverneur en conseil peut aussi passer des baux pour louer les terrains pour d'autres fins.

Il y a à peu près 45,000 acres de terrain vacant dans l'Ile du Prince-Edouard, appartenant au gouvernement, et consistant en terres couvertes de bois d'une assez bonne qualité et à un prix d'à peu près $1 l'acre. Les colons qui ont l'intention de s'établir ont dix ans pour payer leurs terres, l'argent sur l'achat portant intérêt à 5 pour 100 et étant payable en dix paiements annuels.

Les terres du chemin de fer Pacifique Canadien sont divisées en sections le long de la ligne principale et ses embranchements, ainsi que dans le

Manitoba, Assiniboïa, Saskatchewan et Alberta, la Saskatchewan, et dans les districts de la rivière Bataille et Red Deer. Dans la province de Manitoba, les terres valent en moyenne de $3 à $6 l'acre ; dans le district de l'Assiniboïa, à l'est du 3me méridien, de $3 à $4 l'acre, et à l'ouest du 3me méridien comprenant les meilleures terres dans le district de Calgary, $3 l'acre.

Si la terre est payée comptant au complet, un certificat de la concession des droits sur cette terre sera donné ; mais l'acheteur peut payer un dixième de la terre et l'intérêt, qui pour 160 acres à $3 par acre pendant neuf ans s'élèverait à $615.20. Le premier paiement à ce prix, serait de $61.52 la balance payable en neuf paiements égaux de $61.52 chaque, le premier de ces paiements devant tomber dû dans une année à partir de la date de l'achat, excepté dans le cas d'un ou plusieurs colons de ce ou ces townships qui désireraient posséder ces terrains pour lui-même ou pour eux-mêmes. Dans un tel cas, le second paiement deviendrait dû dans deux ans et les autres paiements deviendraient dus annuellement ce qui donnerait au colon l'avantage de payer pour sa terre à même les produits qu'il en retirerait.

La concession de terrain de la Compagnie du chemin de fer de colonisation du sud-ouest de Manitoba, contient 1,000,000 d'acres de terre, très propres à la culture du grain et à d'autres industries de la ferme, sur une étendue de 21 milles de largeur, immédiatement au nord de la limite internationale, et à partir du rang n° 13 dans la direction de l'ouest. Les termes d'achat sont les mêmes que ceux de la Compagnie du chemin de fer Pacifique Canadien, et les demandes de terrain sont envoyées aux mêmes fonctionnaires.

Le canton de Témiscamingue qui est situé à la tête du lac du même nom au haut de la rivière Ottawa consiste en une étendue de terres de plusieurs mille acres en riche argile calcaire.

On a fait le relevé de vingt-cinq townships, dont cinq ont été mis en vente, sujets au règlements concernant les colons et sujets aussi aux règlements relativement au pin, à cinquante centins l'acre, moitié comptant, et la balance payable en deux paiements annuels avec intérêt.

Les conditions sont celles-ci : le colon devra résider sur la terre qu'il aura choisie pendant quatre ans, à partir de la date de l'acquisition, il devra en outre défricher et cultiver au moins dix acres par cent, et bâtir une maison de seize pieds par vingt.

Dans le district de Nipissing, à l'est de la rivière Spanish, on a fait le relevé de plusieurs townships et on a mis les terres en vente aux mêmes conditions que celles du Témiscamingue, tel que mentionné plus haut.

Au nord du lac Huron le long des eaux de la rivière Espagnole à l'ouest des régions arrosées par les rivières Thessalon et Mississagua, des terrains sont vendus et mis sur le marché à vingt centins l'acre comptant et sujets aux termes et conditions exigées de la part des colons des autres townships, c'est-à-dire résidence pendant trois ans, à partir de la date, de l'acquisition.

La partie de territoire connu sous le nom Wabigoon, choisi par le ministre de l'Agriculture pour y établir la Ferme "Pioneer," est une nouvelle section ouverte aux colons, pour s'y établir, dans le district de la rivière Rainy à peu près à 217 milles à l'ouest de Port-Arthur, et 80 milles à l'est de Rat Portage.

C'est l'intention du gouvernement de faire de ce canton, une place plutôt apte à l'industrie laitière qu'à l'agricuture.

On a fait le relevé de quatre townships, dont deux, Van Horne et Wainwright ont été mis en vente à 50 centins l'acre un quart comptant, et la balance avec intérêt de six pour cent, aux conditions ordinaires auxquelles les colons sont soumis.

Le bureau de l'agent des Terres de la Couronne est à Dryden.

La Compagnie de chemin de fer et de houille d'Alberta possède, dans le district d'Alberta, dans les Territoires du Nord-Ouest, 300,000 acres de terres de prairies très propres à la culture et au pâturage. Les terres se trouvent le long de la ligne du chemin de fer de Dunmore (où la ligne rejoint le Pacifique Canadien) à Lethbridge, le centre des mines de houille.

La compagnie offre en vente des lots de terrain de 10,000 à 30,000 acres d'étendue, pour des fins de colonisation ou d'élevage. On peut obtenir aussi tous les renseignements nécessaires et les plans aux bureaux de la compagnie à Lethbridge.

Les terres concédées à la Compagnie du chemin de fer de Qu'Appelle, lac Long et Saskatchewan sont d'une étendue de 1,500,000 acres de terres dans le district de Saskachewan, et on peut voir la description de toute section au bureau des terres de la compagnie, à Winnipeg.

Le chemin de fer Qu'Appelle, Lac Long et Saskachewan traverse le district, se joignant au Pacifique Canadien à Régina.

Actuellement la plus grande partie des terres (tout près de la ligne du chemin de fer) sont offertes à $3 l'acre.

Conditions : un dixième comptant, balance payable en neuf versements annuels, un délai d'une année supplémentaire sera donné au véritable colon pour faire le dixième paiement, intérêt 6 pour 100.

Les terres concédées à la Compagnie de chemin de fer Calgary et Edmonton consistent en une étendue d'environ 1,900.000 acres de terres agricoles et de ranches dans Alberta, et on peut en voir le plan de chaque section au bureau des terres de la compagnie à Winnipeg.

Le chemin de fer traverse le milieu du district dans lequel des terres sont situées, elles se raccordent avec le chemin de fer Pacifique Canadien à Calgary.

Actuellement la plus grande partie des terres (tout près de la ligne du chemin de fer) sont offertes à $3 l'acre.

Conditions : un dixième comptant du prix d'achat et interêt (6 pour 100) et la balance en neuf versements égaux, un délai d'une année supplémentaire étant donné aux véritables colons pour faire le dixième versement, le reste sera payable annuellement.

ÉVÉNEMENTS DE L'ANNÉE 1896.

1er janvier. Le Président nomme une commission pour le règlement de la difficulté *re* la ligne de frontière entre la Grande-Bretagne et Venezuela.

2 janvier. Ouverture du parlement canadien. Le discours du trône promet une législation relativement à la question des écoles du Manitoba.

4 janvier. Résignation de sept membres du gouvernement canadien. Les sénateurs Villeneuve, Owens, sir Wm Hingston, Wood et O'Brien sont présentés au président du Sénat. Ajournement du parlement.

5 janvier. Election de l'hon. col. Prior comme contrôleur du revenu de l'intérieur.

7 " L'acte Scott voté à Moncton, et supporté. Assemblée du parlement canadien après ajournement. Les sénateurs Aikins (ex-lieutenant-gouverneur de Manitoba), Baker et Adams présentés à la Chambre du Sénat.

8 janvier. Jour de la nomination à Manitoba. Huit membres du parlement élus par acclamation. Sir Mackenzie Bowell offre sa résignation à Son Excellence le gouverneur général. Son Excellence refuse de l'accepter pour la raison que le discours du trône n'a par encore été pris en considération par le parlement. Le parlement ajourne au 14 courant.

14 janvier. L'élection d'Huron-ouest. Cameron (libéral) élu. Assemblée du parlement canadien après quatre jours d'ajournement.

15 janvier. Election au Manitoba, le gouvernement Greenway soutenu. Sir Mackenzie Bowell forme son cabinet. Six de ceux qui on résigné sont repris.

23 janvier. Offre est faite à sir Charles Tupper, Bar., de la nomination comme représentant aux Communes, le district électoral de Cap-Breton.

Une adresse de sympathie à la Reine et à la princesse Béatrice est unanimement adoptée par la Chambre canadienne des Communes.

4 février. Election de sir Charles Tupper pour le Cap-Breton.

6 " Ouverture de la législature de Manitoba.

8 " Signature de la convention entre la Grande-Bretagne et les Etats-Unis ; réclamations *re* la mer de Behring.

11 février. La loi remédiatrice (écoles de Manitoba) présentée par l'hon. A. R. Dickey, comme une question du gouvernement. Sir Charles Tupper présenté à l'orateur de la Chambre des Communes comme député du Cap-Breton.

21 février. D. MacKeen nommé sénateur.

27 " La législature de Manitoba proteste contre l intervention du gouvernement fédéral dans la question des écoles du Manitoba.

3 mars. 2me lecture de l'Acte remédiateur à la Chambre des Communes.

4 mars. A la législature pour Ontario, un vote est donné contre l'intervention quelle qu'elle soit contre les écoles du Manitoba.

20 mars. L'arrêté en conseil de l'Acte remédiateur est lu une deuxième fois, aux Communes.

21 mars. Les hon. A. R. Dickey, A. Desjardins et sir Donald Smith sont nommés commissaires pour régler les conditions de règlement de la question des écoles du Manitoba.

1er avril. La conférence sur la question des écoles du Manitoba est close, sans aucune espérance d'arrangement.

7 avril. Rapport officiel des MM. Dickey, Desjardins et sir Donald Smith sur la conférence de Manitoba présentée au Sénat par sir Mackenzie Bowell. Prorogation officielle de la législature d'Ontario.

15 avril. Après une assemblée non interrompue de 129 heures, la Chambre des Communes s'ajourne à minuit.

15 avril. Le parlement canadien retire l'acte remédiateur après une séance continue de 60 heures.

16 avril. Prorogation de la législature de Manitoba.

23 " Prorogation du parlement par le gouverneur général.

27 " La résignation de sir Mackenzie Bowell acceptée par Son Excellence le gouverneur général. Sir Charles Tupper, bar., est appelé par le gouverneur général.

30 avril. Le gouvernement du Canada a fait un contrat avec la Compagnie Franco-Belge de steamers, pour un service de steamers entre le Canada, la France et la Belgique ; le gouvernement devant payer un subside annuel de $50,000.

1er mai. Formation du cabinet par sir Charles Tupper, bar.

1er " Le lieutenant gouverneur Chapleau appelle l'hon. E. I. Flynn à former un nouveau gouvernement à Québec, après la résignation de l'hon. M. Taillon, nommé maître général des postes dans le ministère fédéral.

13 mai. L'hon. W. H. Tuck nommé juge en chef du Nouveau-Brunswick.

17 " Les évêques catholiques romains de la province ecclésiastique de Montréal publient un mandement relativement à la question des écoles du Manitoba.

25 mai. Nouveau recensement de Manitoba ; population, 193,425.

9 juin. Ouverture du 3e congrès de la chambre de commerce de l'Empire Britannique, à Londres, Angleterre.

23 juin. Elections générales du Canada, ayant pour résultat la victoire des libéraux.

8 juillet. Résignation de sir Charles Tupper, bar., comme premier ministre.

10 " L'hon. Wilfrid Lau ier appelé par Son Excellence à former un cabinet.

11 " " M. Laurier assermenté comme président du Conseil.

13 " Le gouvernement Laurier rentre en fonction

14 " L'hon. M. Hardy devient Premier de la province d'Ontario, à la place de sir Oliver Mowat, qui est nommé ministre de la justice dans le ministère Laurier.

15 juillet. Le yacht canadien "Glencairn", vainqueur dans la course Internationale.

17 " L'"Equipe des tireurs" du Canada victorieuse à Bisley. L'hon. M. Mitchell devient Premier du Nouveau-Brunswick, à la suite de l'hon. M. Blair, qui est nommé ministre des chemins de fer et canaux sous le gouvernement Laurier.

20 juillet. L'hon. M. Murray est nommé premier ministre de la province de la Nouvelle-Écosse à la suite de l'hon. M. Fielding, qui est nommé ministre des finances sous le gouvernement Laurier.

21 juillet. Les honorables MM. Balfour et Davies étant assermentés, le gouvernement d'Ontario se trouve complété.

30 juillet. Les honorables M. Laurier, sir Richard Cartwright, sir Henry Joly, messieu Davies, Mulock, Fisher, Borden et Fitzpatrick, élus par proclamation.

19 août. Assemblée du parlement canadien. L'hon. J. D. Edgar nommé Orateur des Communes.

25 août. Sir Mackenzie Bowell est nommé chef des conservateurs pour le Sénat. Elections partielles dans Grey-nord, Queen et Sudbury. L'hon. M. Patterson, contrôleur des douanes, élu pour la première division, et l'hon. M. Blair, ministre des chemins de fer et canaux, pour la deuxième division.

27 août. Le choix de la convention conservatrice d'Ottawa tombe sur sir Charles Tupper, bar., comme chef du parti.

2 septembre. Messieurs Blair et Patterson sont présentés à l'Orateur de la Chambre des Communes.

8 septembre. Premier vote à la Chambre des Communes, le gouvernement obtient une majorité de 34 en sa faveur.

14 septembre. Le restaurant de la Chambre des Communes est fermé.

20 " La raffinerie de sucre de Moncton est détruite par le feu.

29 " Ouverture de la législature des Territoires du Nord-Ouest.

5 octobre. Prorogation du parlement fédéral.

7 " Fin de la grève des télégraphistes du Pacifique Canadien.

9 " La législature des Territoires du Nord-Ouest adopte une résolution à l'effet que des pleins pouvoirs lui soient accordés comme aux autres législatures provinciales.

13 octobre. La cour suprême du Canada rend son jugement dans la cause des pêcheries.

31 " Prorogation de la législature des Territoires du Nord-Ouest.

9 novembre. La conférence du câble du Pacifique s'assemble à Londres, Angleterre ; lord Selborne, sous-secrétaire pour les colonies en est le président ; sont présents :—G. H. Murray, C. B. pour le trésor ; sir Donald Smith et l'hon. A. G. Jones, représentent le Canada ; sir Saul Samuel et M. Duncan Gillies représentent l'Australie, et M. Mercer en est le secrétaire.

12 novembre. Convention relative à la nomination d'un tribunal d'arbitrage pour déterminer la ligne de frontière entre Venezuela et la Grande-Bretagne, signée par la Grande-Bretagne et les Etats-Unis.

17 novembre. La commission du tarif commence ses séances à Toronto, l'hon. ministre du commerce, le ministre des finances et le contrôleur des douanes forment un comité du Conseil privé à cet effet.

24 novembre. La commission de la mer de Behring s'assemble à Victoria, C.A., M. le juge Putman pour les Etats-Unis et le juge King pour la Grande-Bretagne en sont les arbitres.

9 décembre. L'hon. A. R. McClelan nommé lieutenant gouverneur du Nouveau-Brunswick.

On trouvera dans le livre bleu des comptes publics de 1896 les décisions rendues par les arbitres nommés pour le règlement des comptes, de l'actif et du passif entre la Puissance et l'ancienne province du Canada.

CONGRÈS DES CHAMBRES DE COMMERCE DE L'EMPIRE.

Une assemblée du troisième Congrès des chambres de commerce de l'Empire a été tenue à Londres, Angleterre, dans le mois de juin 1896. D'autres assemblées antérieures avaient eu lieu en 1876 et 1892.

Cent soixante-douze chambres de commerce y étaient représentées dont trente-deux étaient canadiennes.

Les sujets suivants y furent discutés (arrangés par ordre alphabétique).

1. Arbitrage relativement aux différends internationaux.‡
2. Lettre de change, procédure uniforme.‡
3. Reforme relativement aux connaissements.*
4. Conciliation d'arbitrage dans les associations de travail.†
5. Codification des lois commerciales de l'Empire.*
6. Conseil impérial consultatif.†

---

* Discutée dans chacun des trois congrès.
† Discutés dans le congrès de 1892 et celui de 1896.
‡ Discutés dans le congrès de 1896 seulement.

7. Droits d'auteurs.‡
8. Système décimal, poids, mesures et circulation.†
9. Emigration.*
10. Relations commerciales impériales.†
11. Routes postales et télégraphiques interimpériales.*
12. Droits prélevés sur les bateaux-phares.
13. Facilités postales.‡
14. Extension du chemin de fer du sud-ouest de la Chine.‡
15. Taux du fret au sud de l'Afrique.‡
16. Règlements de la route en mer.

RESOLUTIONS ADOPTÉES.

1. Que, d'après l'opinion de ce congrès, les différences de sentiments ou divergences s'élevant entre différents gouvernements et qui ne peuvent être réglées par voie diplomatique, devraient, autant que possible, être déférées à l'arbitration.

2. Que, d'après l'opinion de ce congrès, on devrait rendre uniformes dans l'Empire britannique les lois qui régissent les lettres d'échange ; ainsi que, dans tous les cas où la chose est possible, on devrait établir une règle uniforme internationale touchant les lois des puissances du continent.

3. Que ce congrès exprime une désapprobation formelle du système suivi au sujet des "connaissements" dans lesquels on introduit des clauses, qui, effectivement, libèrent les propriétaires de navires qui se chargent du transport du fret, de toute responsabilité, et qu'il demande à la Chambre de Commerce de Londres de s'entendre avec les propriétaires de navire afin d'éliminer ces clauses, ou bien que, si l'on ne peut arriver à une telle entente, les différentes puissances qui composent ce congrès prennent les mesures nécessaires aux fins d'introduire dans leurs parlements respectifs des lois qui définissent les responsabilités des propriétaires de navires.

4. Que ce congrès désire exprimer sa satisfaction au sujet du progrès constant qui se fait dans le but de promouvoir le principe de conciliation et d'arbitrage dans les disputes relatives au travail, ce qui a pour effet, dans un grand nombre de cas, de prévenir les résultats désastreux des grèves et suspensions de travaux, et qu'il s'engage de faire tous ses efforts dans le but de développer ce mouvement dans tout l'Empire.

5. Que l'Acte relatif aux lettres de change, de 1882, celui des sociétés, de 1890, et celui de la vente des marchandises, de 1893, ainsi que d'autres Statuts refondus, ayant démontré la nature pratique et les avantages de la codification de la loi commerciale britannique, il est tout-à-fait à propos que la loi commerciale de tout l'Empire britannique soit maintenant ramenée à un code uniforme ; et que, par conséquent, ce congrès soumette au gouvernement un mémoire le priant de faire les démarches voulues afin de nommer, dans le but de rédiger tel code, une commission dont feraient partie des représentants du Royaume-Uni et de toutes les colonies et contrées appartenant à l'Empire.

6. Que, comme premier pas vers une fédération impériale, il est désirable que l'on forme un conseil impérial consultatif, dont les membres pour le temps d'alors devraient résider dans le Royaume-Uni ; que ce conseil soit convoqué en séance dans les cas où se trouveraient en jeu les intérêts généraux des colonies représentées à ce congrès dans les questions de commerce, de finances ou de la défense de l'Empire ; que ce conseil devrait se composer de membres élus par chaque colonie jouissant d'un gouvernement autonome dans une proportion adéquate et basée sur le nombre des électeurs qu'elle possède ; que les fonctions de ce conseil soient simplement consultatives et que les colonies relevant directement de la Couronne aient également des représentants dans ce conseil.

7. Que la loi relative au droit de propriété littéraire devrait être uniforme dans tout l'Empire.

8. Attendu que le système britannique des poids et mesures, qui varie constamment dans chaque partie de l'Empire britannique, est une source d'ennui continuel, de perte de temps et nuit considérablement au développement du commerce local, impérial et étranger ; et attendu que le système métrique est maintenant universellement reconnu comme le système décimal le plus parfait et qu'il est généralement adopté par les

* Discutée dans chacun des trois congrès.
† Discutés dans le congrès de 1892 et celui de 1896.
‡ Discutés dans le congrès de 1896 seulement.

nations des deux continents à l'exception de l'Empire britannique et des Etats-Unis d'Amérique ; qu'il soit résolu que les différents gouvernements de l'Empire adoptent sans plus de délai le système métrique pour les poids et mesures, la verge étant assimilée au mètre, la pinte au litre, et le poids de deux livres au kilogramme.

9. Que ce Congrès voit avec regret le mouvement du surplus de la population de la Grande-Bretagne se dirigeant vers les pays étrangers, ce qui diminue la force de l'Empire ; que ce Congrès considère que cette tendance non seulement nuit à la vitalité de l'Empire, mais qu'elle n'est en aucune manière nécessaire puisque les colonies de l'Angleterre et les contrées qui en dépendent offrent à l'émigration des champs aussi attrayants, sinon même plus attrayants que ceux que l'on peut trouver en aucun pays étranger ; que, dans les limites de l'Empire britannique, l'émigrant peut trouver toutes les variétés de climat et arriver au succès dans n'importe quelle carrière tout en conservant tous les privilèges d'un sujet britannique ; en conséquence ce congrès considère qu'il est du devoir des gouvernements impérial et coloniaux, ainsi que de tous les patriotes de l'Empire, de prendre tous les moyens possibles dans le but d'encourager l'émigration vers les colonies.

10. Que ce congrès des chambres de commerce de l'Empire est d'avis que l'établissement de relations commerciales plus intimes entre le Royaume-Uni et ses colonies ainsi que les contrées qui en dépendent est une question qui demande d'être étudiée sans délai et avec soin ; en conséquence, le congrès représente respectueusement au gouvernement de Sa Majesté que si la suggession en était faite au nom des colonies, ou de quelques-unes d'entre elles, il serait à propos et convenable d'étudier cette question et de former quelque plan pratique, en convoquant une conférence impériale dans laquelle les intérêts en jeu seraient adéquatement représentés, ou bien par quelques autres moyens dont on recommanderait l'adoption à Sa Majesté ; que des copies de cette résolution soient transmises au président, au premier ministre, au premier lord de la trésorerie, au secrétaire d'Etat pour les colonies, aux chefs de l'opposition dans les deux chambres, au haut commissaire pour le Canada et aux agents généraux des autres colonies.

11. Attendu que le développement des communications télégraphiques directes dans tout l'Empire faciliterait et augmenterait considérablement les relations commerciales entre la métropole et ses diverses colonies et serait en même temps une source de sûreté et de force en maintenant une communication ininterrompue et à toute heure en temps de guerre ; et attendu que les réseaux de lignes tétégraphiques de l'Atlantique et du Canada, lesquelles se prolongent jusqu'à la côte du Pacifique, offrent des avantages spéciaux supérieurs à ceux d'aucun autre réseau, aux fins d'établir une communication télégraphique directe, on devrait poser sans plus de délai un câble entre l'Australie et le Canada, et les gouvernements impérial et coloniaux, directement intéressés, sont respectueusement invités à offrir à une compagnie qui se chargerait de l'entreprise des avantages tels que la pose du câble du Pacifique se fasse aussitôt que possible.

12. Que l'on devrait abolir les droits prélevées sur les vaisseaux pour les fins des phares, et que les frais d'entretien des phares, des falots, des bouées, etc., sur les côtes du Royaume-Uni devraient à l'avenir être défrayés à même le fonds consolidé.

13. Que, en vue des difficultés qu'éprouvent les correspondants pour payer à l'avance les réponses sous pli fermé aux lettres envoyées en pays étrangers et surtout dans les colonies de l'Angleterre et les contrées qui en dépendent (facilité qui existe par rapport aux cartes postales et aux télégrammes ouverts) le conseil soit prié au nom du congrès de se mettre en communication avec les autorités postales impériales et coloniales dans le but de recommander : (*a*) que l'on adopte dans le service postal de l'Empire britannique, comme moyen de faciliter et de développer les correspondances dans l'Empire britannique, la carte-lettre-réponse dont on se sert en France et dans l'Ile de Ceylan pour la correspondance à l'intérieur de ces pays ; (*b*) que la carte-lettre-réponse soit applicable pour les fins de communication internationale de même que la carte-lettre-réponse ouverte et que l'on peut faire disparaître les objections récemment soulevées à cet égard ; (*c*) que, au Congrès de l'Union postale qui devra avoir lieu à Washington en 1897, on demande aux Directeurs généraux des postes de l'Empire et des colonies de faire les démarches nécessaires pour que la carte-lettre-réponse soit comprise dans le système postal international comme substitution efficace du timbre-poste international si souvent suggéré, et comme donnant lieu à moins de ces objections que l'on soulève au point de vue de la difficulté financière.

Deuxième résolution :—Attendu qu'une réduction dans les frais de port des matières postales faciliterait et accroîtrait les relations commerciales entre la métropole et ses nombreuses colonies et possessions ; et attendu que les frais de port locaux des

différentes colonies doivent nécessairement varier d'après leurs conditions spéciales de territoire, de population et de voies de communication, ce congrès recommande que le denier (*penny*) anglais devrait suffire au transport de la matière postale entre la Grande-Bretagne et l'Irlande et chaque colonie britannique, et qu'en échange chaque gouvernement colonial devrait également transporter la matière postale destinée à aucune partie de l'Empire au taux actuel fixé pour le transport de cette matière dans les limites de chaque colonie.

16. Que, en tant que le système des sirènes d'alarme employées par des temps de brouillard, recommandé à la conférence de Washington, a été déclaré comme dangereux et sans efficacité par toutes les personnes directement responsables de la sûreté de la marine marchande de ce pays et par les propriétaires de vaisseaux généralement de plusieurs autres pays, il est expédient que le gouvernement britannique s'efforce d'obtenir de tous les pouvoirs étrangers qu'ils consentent de ne pas mettre en opération ce projet d'un système de sirènes d'alarme.

NÉCROLOGIE POUR 1896.

Le lieutenant-colonel G. Amyot, membre du parlement. Né, décembre 1843. Décédé, 30 mars 1896.

L'hon. T. W. Anglin, ancien orateur de la Chambre des Communes. Né, 31 août 1822. Décédé, 4 mai 1896.

W. D. Balfour, M.P.P., Ontario. Né le 2 août 1851. Décédé le 22 octobre 1896.

D. Bergin, M.D., membre du parlement. Né le 7 septembre 1826. Décédé le 22 octobre 1896.

John Bryson, membre du parlement. Né en 1849. Décédé le 19 janvier 1896.

Hector Cameron, ancien membre du parlement. Né le 3 juin 1832. Décédé le 2 novembre 1896.

Lieutenant-colonel F. C. Denison, C.C.B., membre du parlement. Né le 22 novembre 1846. Décédé le 13 avril 1896.

L'hon. James T. Fellows, agent général pour le Nouveau-Brunswick à Londres. Né le 30 juillet 1828. Décédé le 22 juin 1896.

John Ferguson, M.D., sénateur. Né en 1839. Décédé le 21 septembre 1896.

L'hon. John James Fraser, lieutenant-gouverneur du Nouveau-Brunswick. Né le 1er août 1829. Décédé le 24 novembre 1896.

L'hon. juge Fournier, juge de la cour suprême du Canada. Né en 1823. Décédé le 10 mai 1896.

L'hon. Thomas Heath Haviland, un des pères de la Confédération. Né le 13 novembre 1822. Décédé le 12 septembre 1896.

L'hon. H. A. N. Kaulbach, sénateur. Né le 28 décembre 1830. Décédé le 10 juin 1896.

D. H. Macdonald, ancien lieutenant-gouverneur d'Ontario. Né le 17 février 1817. Décédé le 10 juin 1896

L'hon. sir David Macpherson, C.C.M.G., sénateur. Né le 26 juillet 1818. Décédé le 16 août 1896.

L'hon. E. Murphy, sénateur. Né le 26 juillet 1818. Décédé le 5 décembre 1896.

L'hon. Robert Read, sénateur. Né le 20 février 1821. Décédé le 18 juin 1896.

L'hon. John Robinson, ancien lieutenant-gouverneur d'Ontario. Né le 20 février 1821. Décédé le 13 avril 1896.

Sir John Schultz, ancien lieutenant gouverneur de Manitoba. Né le 1er janvier 1840. Décédé le 18 avril 1896.

Henry Starnes, conseiller législatif, Québec. Né le 13 octobre 1816. Décédé le 3 mars 1896.

Sir Leonard Tilley, C.C.M.G., C.B., C.P., un des pères de la Confédération. Né le 8 mai 1818. Décédé le 25 juin 1896.

STATISTIQUES DE L'AGRICULTURE.

LE SOMMAIRE DES RÉCOLTES.

Province d'Ontario.

		1896.	1895.	1882-96.
Blé d'automne	Boiss.	15,078,441	14,155,282	17,625,061
Rendement par acre	"	17·2	19·0	19·9
Blé du printemps	"	3,519,322	3,472,543	7,444,411
Rendement par acre	"	13·8	15·5	15·2
Orge	"	12,669,744	12,090,507	16,754,305
Rendement par acre	"	27·4	25·3	25·6
Avoine	"	82,979,992	84,697,566	63,019,912
Rendement par acre	"	34·2	35·7	34·3
Seigle	"	2,230,873	1,900,117	1,631,799
Rendement par acre	"	15·0	15·8	15·9
Pois	"	17,493,148	15,568,103	14,322,273
Rendement par acre	"	21·1	19·5	20·2
Sarrasin	"	2,603,669	2,791,749	1,798,028
Rendement par acre	"	17·9	20·6	19·6
Fèves	"	1,197,535	1,494,179	627,560
Rendement par acre	"	17·5	20·5	17·3
Pommes de terre	"	21,305,477	29,390,884	18,764,490
Rendement par acre	"	119	159·2	119
Betteraves pour animaux	"	16,849,401	15,961,502	9,910,468
Rendement par acre	"	467	464	441
Carottes	"	4,618,441	4,581,373	3,753,882
Rendement par acre	"	374	352	352
Navets	"	69,814,841	63,496,702	49,689,055
Rendement par acre	"	471	418	423
Blé-d'inde	"	24,071,364	24,819,899	18,093,815
Rendement par acre	"	75·8	81·9	70·3
Blé-d'inde p. silo et fourrage	Tonn.	1,948,780	1,775,654	1,354,526
Rendement par acre	"	10·8	11·84	10·79
Foin et trèfle	"	2,260,240	1,849,914	3,204,072
Rendement par acre	"	0·93	73	1·35

SUPERFICIE ET RENDEMENT DES PRINCIPALES RÉCOLTES AU MANITOBA, 1883-1896.

BLÉ.

Année.	Moyenne.	Rendement par acre.	Rendement total.
	Acres.	Boiss.	Boiss.
1883	260,842	21·80	5,686,355
1884	307,020	20·11	6,174,182
1885	357,013	20·80	7,429,440
1886	384,441	15·33	5,893,480
1887	432,134	27·7	12,351,724
1888	Pas de	rapport.	
1889	623,245	12·4	7,201,519
1890	746,058	19·65	14,665,769
1891	916,664	25·3	23,191,599
1892	875,990	16·5	14,455,835
1893	1,003,640	15·56	15,615,923
1894	1,010,186	17·0	17,172,883
1895	1,140,276	27·86	31,775,038
1896	999,598	14·33	14,371,806

AVOINE.

Année.	Moyenne.	Rendement par acre.	Rendement total.
	Acres.	Boiss.	
1883	215,431	44·00	9,478,965
1884	133,044	30·55	4,064,494
1885	157,026	40·53	6,364,263
1886	161,030	25·15	4,049,904
1887	155,176	46·2	7,265,257
1888	Pas de	rapport.	
1889	21[illegible],744	16·8	3,415,104
1890	235,534	40·2	9,513,443
1891	305,644	48·3	14,762,605
1892	332,974	35·0	11,654,090
1893	388,529	25·28	9,823,935
1894	413,686	28·8	11,907,854
1895	482,658	46·73	22,555,733
1896	442,445	28·25	12,502,318

ORGE.

1883	60,281	30·00	1,898,430
1884	40,936	32·83	1,363,928
1885	51,189	29·00	1,113,481
1886	69,565	18·70	1,300,865
1887	56,110	34 31	1,925,231
1888	Pas de	rapport.	
1889	80,238	13·1	1,051,551
1890	66,935	31·33	2,069,415
1891	89,828	35·6	3,197,876
1892	97,644	29·0	2,831,676
1893	114,762	22 11	2,547,653
1894	119,528	25·87	2,981,716
1895	153,839	36·69	5,645,036
1896	127,885	24·8	3,171,747

LIN.

Année.	Acres.	Boiss.
1893	9,737	116,454
1894	30,500	366,000
1895		1,281,354
1896		259,143

SEIGLE.

1893	2,229	29,422
1894		59,924
1895		81,082
1896		52,255

POIS.

1894		18,434
1895		28,229
1896		23,383

PATATES.

Année.	Acres.	Boiss.
1891	12,705	2,291,982
1892		2,000,600
1893		1,649,385
1894		2,035,336
1895	16,716	4,042,562
1896	12,260	1,962,490

RACINES.

1893	20,919	3,896,798
1894	7,880	1,841,942
1895	6,785	2,285,292
1896	6,715	1,898,805

Les autres provinces ne publient pas de rapports méritant d'être distribués.

VALEUR DE PROPRIÉTÉ AGRICOLE.

PROVINCE D'ONTARIO.

—	1885.	1895.
	$	$
Propriété agricole	626,422,024	572 938,472
Valeur des bâtisses	182,477,905	204,148,670
" des instruments	48,569,725	50,944,385
" du bétail	100,690,086	103,958,047
Total	958,159,740	931,989,574

Tableau donnant la valeur des produits provenant des animaux et les produits agricoles (domestiques) exportés du Canada, les montants expédiés à la Grande-Bretagne, aux Etats-Unis et autres pays, avec la moyenne exportée à la Grande-Bretagne et aux Etats-Unis, 1867-96.

Année finissant le 30 juin.	Valeur du produit des animaux et agricoles.	Valeur exportée à			Moyenne exportée à	
		Grande-Bretagne.	Etats-Unis.	Autres pays.	Grande-Bretag.	Etats-Unis.
	$	$	$	$	p. c.	p. c.
1867	22,452,473	4,546.356	14,800,374	3,105,743	20·24	65·92
1868	19,341,387	6,414,695	11,875,313	1,051,379	33·17	61·40
1869	20,584,552	6,674,121	12,846,097	1,064,334	32·42	62.46
1870	25,504,703	9,482,402	14,856,161	1,166,140	37·18	58·25
1871	22,146,808	7,859,503	13,135,840	1,151,465	35·49	59·31
1872	25,494,393	10,169,091	13,897,594	1,427,708	39·88	54·51
1873	28,302,384	14,175,228	12,593,879	1,533,277	50 08	44·50
1874	32,635,810	17,214,535	13,968,246	1,453,029	52·75	42·80
1875	28,634,859	14,798,365	12,435,307	1,401,187	51·68	43·43
1876	32,878,281	15,395,200	15,177,128	2,305,953	46·82	46·16
1877	27,587,236	13,729,351	12,346,281	1,511,604	49·76	44·75
1878	30,802,010	18,234,943	11,071,799	1,495,268	59·20	35·94
1879	32,537,712	18,461,798	12,690,989	1,384,925	56·74	39·00
1880	38,866,280	23,121,376	13,702 189	2,042,715	59·49	35·26
1881	40,645,450	23,180,276	15,839,865	1,625,309	57·03	38·97
1882	50,212,131	23,540,041	24,612,216	2,059,874	46·89	49·02
1883	42,015,339	21,813,166	18,342,970	1,859,203	51·92	43·66
1884	34,224,195	19,241,281	13,616,683	1,366,231	56·22	39·79
1885	38,228,571	22,050,086	14,993,328	1,185,157	57·68	39·22
1886	38,062,008	21,218,627	15,189,488	1,653,893	55·75	39·91
1887	41,357,870	24,410,193	14,916,178	2,031,499	59·04	36·07
1888	38,187,456	19,088,112	17,615,437	1,483,907	49·99	46·13
1889	35,472,541	18,507,162	15,828,746	1,136,633	52·17	44·62
1890	35,443,629	21,086,121	13,073,717	1,283,791	59.49	36·89
1891	38,205,370	25,129,206	11,309,204	1,766,960	65·77	29·60
1892	49,153,010	37,977,057	8,176,968	2,998,985	77·26	16·64
1893	52,302,906	41,405,537	7,698,267	3,199,102	79·16	14·72
1894	47,802,859	40,181,644	4,599,211	3,022,004	84·06	9·62
1895	48,531,344	39,282,481	7,011,256	2,237,607	80·94	14·45
1896	48,791,344	40,694,222	6,173,875	1,923,247	85·45	12·65

Quantités des exportations totales du Canada, de blé, farine et autres céréales, 1868-96.

Année finissant le 30 juin.	Exportations.						
	Blé.	Farine.	Total, blé et farine.	Orge.	Maïs.	Tout autre grain.	Autres céréales.
	boiss.	brls.	boiss.	boiss.	boiss.	boiss.	liv.
1868*	2,284,702	383,344	4,201,422	†4,055,872	10,057	3,545,598	14,577,964
1869*	2,809,208	375,219	4,685,303	†4,630,069	6,093	1,847,722	9,279,975
1870*	3,557,101	382,177	5,467,986	†6,663,877	14,644	3,701,065	19,992,520
1871*	1,748,977	306,387	3,280,912	†4,832,999	23,954	1,737,899	19,973,070
1872*	2,993,129	453,158	5,258,919	†5,606,438	102,243	1,989,917	12,847,420
1873 ...	6,405,693	483,713	8,824,258	†4,346,923	6,949,595	1,823,111	13,458,004
1874	12,611,059	554,341	14,782,764	†3,748,270	2,680,568	2,805,325	13,162,576
1875	7,053,544	308,981	8,598,449	†5,419,054	2,080,090	5,967,693	8,362,762
1876	9,248,390	419,936	11,348,070	†10,163,176	2,047,040	5,119,295	14,752,213
1877	3,559,095	276,439	4,941,290	6,587,180	4,083,174	5,968,688	8,817,361
1878	8,509,243	479,245	10,905,468	7,543,342	3,987,600	5,380,529	38,200,102
1879	9,767,555	580,776	12,671,435	5,393,212	5,429,359	5,936,158	25,774,391
1880	12,169,493	561,484	14,976,913	7,241,379	4,547,942	9,622,605	32,458,482
1881	9,092,279	501,455	11,599,554	8,800,579	5,257,604	8,154,302	20,893,576
1882	6,433,533	508,120	8,974,133	11,588,446	2,229,900	9,235,442	17,096,649
1883	10,733,535	526,340	13,365,255	8,817,216	819,605	4,704,899	17,661,368
1884	3,021,188	284,504	4,443,708	7,780,262	3,806,474	4,736,319	20,354,942
1885	5,423,805	161,054	6,229,075	9,067,395	2,007,674	5,619,799	22,127,128
1886	5,705,874	415,397	7 782,859	8,554,302	2,667,401	7,851,134	29,624,279
1887	9,127,045	531,152	11,782,805	9,456,964	3,373,764	6,415,208	23,289,317
1888	7,299,694	355,883	9,079,109	9,370,158	1,203,195	2,816,353	12,386,668
1889	1,785,349	156,360	2,428,605	9,948,217	4,386,259	2,775,403	26,493,108
1890	2,580,801	149,959	3,255,616	9,975,911	6,624,746	4,313,537	34,520,737
1891 .. .	4,539,363	313,280	5,949,123	4,892,334	3,554,255	3,884,737	22,938,201
1892	13,659,020	399,118	15,455,051	5,202,768	2,050,656	14,712,513	44,091,571
1893	13,008,029	431,116	14,948,051	2,044,235	2,839,209	11,902,648	62,126,516
1894	14,180,252	480,275	16,341,489	597,405	10,382,630	7,677,221	34,517,780
1895	11,945,658	325,329	13,409,638	1,708,370	1,535,356	3,996,198	29,172,510
1896	13,219,302	244,290	14,318,607	840,726	2,499,080	3,488,669	38,723,905

*Produit du Canada. †Compris le seigle seulement.

Quantités des importations totales au Canada, de blé, farine et autres céréales, 1868–96.

Année finissant le 30 juin.	Importations.						
	Blé.	‡Farine.	Total, blé et farine.	Orge.	Maïs.	Autres grains.	Autres céréales.
	boiss.	brls.	boiss.	boiss.	boiss.	boiss.	liv.
1868*	2,734,809	272,875	4,099,184	†	715,424	1,660,929	6,662,828
1869	†	349,248	1,746,240	†	2,561,240	3,591,948	21,648,233
1870	6,168,454	343,769	7,887,299	†	666,327	791,774	14,768,957
1871	10,956 547	485,093	13,376,012	†	1,319,552	1,632,053	16,744,139
1872	4,168,681	376,421	6,050,786	†	7,328,282	577,447	43,569,232
1873	5,804,630	276,048	7,184,870	†	8,834,225	1,374,910	60,774,356
1874	8,[illegible]90,443	288,156	9,831,223	†	5,331,307	643,982	53,611,410
1875	5,105,158	467,786	7,444,088	†	3,679,746	294,623	42,217,317
1876	5,858,136	376,114	7,738,706	34,099	3,635,528	681,218	40,299,165
1877	4,589,051	549,063	7,334,366	369,801	8,260,079	1,772,892	72,859,285
1878	5,635,411	314,520	7,208,011	302,147	7,387,507	2,319,654	55,101,907
1879	4,768,733	315,044	6,343,953	43,233	7,617,421	2,154,347	57,226,269
1880	7,521,594	113,035	8,086,769	15,635	6,377,387	205,068	47,126,315
1881	7,339,689	236,433	8,521,854	16,933	7,454,892	95,541	53,570,224
1882	2,931,220	200.716	3,934,800	9,491	3,918,031	90,924	55,822,523
1883	4,961,374	301,455	6,468,649	16,465	2,425,668	294,227	51,226,147
1884	3,604,442	565,277	6,430,827	28,093	5,996,412	290,333	52,301,746
1885	3,128,143	565,562	5,955,953	14,717	3,508,529	349,894	64,361,925
1886	2,373,230	215,391	3,450,185	8,212	4,528,878	231,580	51,529,526
1887	3,550,844	174,353	4,422,609	5,053	5,304,639	59,929	57,528,263
1888	5,321,717	65,187	5,647,652	6,856	3,491,916	148,607	54,678,474
1889	1,724,985	279,371	2,982,154	6,852	7,349,729	553,852	63,377,530
1890	2,844,955	185,458	3,679,516	12,550	9,959,815	1,055,094	79,544,952
1891	2,571,493	65,884	2,867,971	197	6,253,565	193,077	58,674,104
1892	5,049,561	54,911	5,296,961	2,634	3,700,308	2,596,690	47,132,761
1893	4,156,252	53,039	4,394,928	5,715	5,100,901	292,706	44,953,699
1894	4,761,724	88,115	5,158,241	3,320	11,782,716	979,463	50,595,995
1895	3,848,517	148,773	4,517,995	10,672	2,937,400	243,047	40,334,794
1896	4,060,429	99,840	4,500,709	51,500	6,050,860	595,486	46,662,150

* Montant entré que pour le Nouveau-Brunswick. † Non séparé des autres grains.
‡ Farine de seigle, incluse dans les importations de la farine jusqu'à 1876 inclusivement.

Valeur totale des exportations du Canada, de blé, farine et autres céréales, 1868-96.

Année finissant le 30 juin.	Exportations.			
	Blé.	Farine.	Autres céréales.	Total.
	$	$	$	$
1868*	3,648,081	2,629,540	5,926,441	12,204,062
1869	3,183,383	1,948,696	6,590,760	11,722,839
1870	3,705,173	2,302,149	7,036,172	13,043,494
1871	1,981,917	1,609,849	4,920,446	8,512,212
1872	3,900,582	2,671,914	5,229,760	11,802,256
1873	8,944,139	2,958,662	8,452,818	20,355,619
1874	15,046,712	3,274,130	8,136,162	26,457,004
1875	8,420,785	1,583,284	11,398,934	21,403,003
1876	10,416,636	2,205,467	12,383,291	25,005,394
1877	4,102,210	1,525,230	10,850,898	16,478,338
1878	11,631,128	2,757,688	11,372,470	25,761,286
1879	9,748,795	2,603,118	11,342,865	23,694,778
1880	13,549,876	3,019,717	12,715,136	29,284,729
1881	9,636,505	2,469,900	14,765,712	26,872,117
1882	8,153,610	2,941,740	18,250,340	29,345,690
1883	11,703,374	2,703,078	10,860,760	25,267,212
1884	3,359,192	1,440,675	11,279,561	16,079,428
1885	5,061,005	716,739	10,533,283	16,311,027
1886	5,190,424	1,875,979	11,525,527	18,591,930
1887	7,859,538	2,366,472	10,683,501	20,909,511
1888	6,416,954	1,603,712	9,314,275	17,334,941
1889	1,744,957	769,478	11,109,338	13,623,773
1890	2,394,130	661,072	10,788,862	13,844,064
1891	4,102,734	1,460,300	7,948,014	13,511,048
1892	12,056,832	1,860,491	13,268,028	27,185,351
1893	10,152,016	1,798,878	9,391,792	21,342,686
1894	9,556,788	1,842,875	9,974,833	21,374,496
1895	7,326,736	1,119,163	4,604,003	13,049,902
896	8,007,957	895,148	4,022,038	12,925,143

* Valeur du produit du Canada seulement.

Valeur totale des importations au Canada, de blé, farine et autres céréales, 1868-96.

Année finissant le 30 juin.	Importations.			
	Blé.	Farine ‡	Autres céréales.	Total.
	$	$	$	$
1868*	3,946,624	1,850,444	2,045,374	7,842,442
1869	†	2,079,315	5,421,895	7,501,210
1870	5,523,194	1,756,176	1,241,820	8,521,190
1871	11,216,003	2,700,111	2,094,690	16,010,806
1872	4,453,341	2,164,091	4,971,634	11,589,064
1873	6,894,504	1,842,969	5,883,741	14,621,214
1874	9,910,551	1,739,377	4,052,778	15,702,706
1875	6,657,652	2,462,618	3,571,041	12,691,311
1876	6,090,074	1,906,298	3,424,164	11,420,526
1877	4,846,824	2,964,273	6,362,998	14,174,095
1878	6,510,148	1,866,101	5,325,230	13,701,479
1879	4,469,796	1,486,661	4,636,238	10,652,695
1880	8,079,073	590,342	3,819,581	12,488,996
1881	7,801,593	1,112,964	4,535,159	13,449,707
1882	3,358 571	1,084,029	3,432,430	7,875,030
1883	5,912,181	1,518,296	2,765,892	10,196,369
1884	3,876,132	2,602,548	4,639,070	11,117,750
1885	3,102,422	2,273,355	3,133,913	8,509,690
1886	2,229,792	844,290	3,035,530	6,109,612
1887	3,152,478	657,194	3,301,741	7,111,413
1888	4,668,582	254,097	2,776,006	7,698,685
1889	1,677,178	1,093,718	4,515,188	7,286,084
1890	2,582,709	672,715	5,719,184	8,974,608
1891	2,643,879	269,508	4,268,344	7,181,731
1892	5,202,469	239,992	4,976,232	10,418,693
1893	3,423,777	180,845	3,550,896	7,155,518
1894	3,252,117	250,661	6,526,281	10,029,059
1895	2,418,728	395,218	2,120,058	4,934,004
1896	2,701,586	298,889	3,282,043	6,282,518

*Montant entré pour la consommation que pour le Nouveau-Brunswick. † Non séparé des autres céréales. ‡Valeur de la farine de seigle, comprise dans les importations de farine jusqu'à 1876 inclusivement.

céréales.

Total.
$
7,842,442
7,501,210
8,521,190
16,010,806
11,589,064
14,621,214
15,702,706
12,691,311
11,420,526
14,174,095
13,701,479
10,652,695
12,488,996
13,449,707
7,875,030
10,196,369
11,117,750
8,509,690
6,109,612
7,111,413
7,698,685
7,286,084
8,974,608
7,181,731
10,418,693
7,155,518
10,029,059
4,934,004
6,282,518
Non séparé ns de farine

Quantités de blé, farine et autres céréales importées pour la consommation et exportation des mêmes articles, étant des produits du Canada, durant chacune des années de 1868 à 1896 inclusivement :—

Année.	Importations.						
	Blé.	*Farine.	Blé et farine.	Orge.	Maïs.	Autres grains.	Autres céréales.
	boiss.	brls.	boiss.	boiss.	boiss.	boiss.	liv.
1873	3,778,698	266,537	4,978,114	†	2,591,249	1,359,659	60,480,655
1874	2,960,601	274,132	4,194,195	†	2,886,603	643,965	54,164,795
1875	2,434,636	461,588	4,511,782	†	1,628,055	268,000	41,468,989
1876	2,680,139	371,682	4,352,708	†	1,597,787	650,277	39,940,999
1877	3,421,111	541,229	5,856,641	128,318	4,178,417	739,498	71,831,179
1878	1,519,703	311,706	2,922,380	26,204	3,400,562	2,192,111	56,116,560
1879	1,611,902	309,215	3,003,369	33,943	2,189,891	2,011,988	54,374,045
1880	10,176	101,799	519,171	14,009	1,677,445	87,934	46,804,141
1881	76,6 2	197,581	1,064,557	16,933	2,043,309	81,914	52,057,493
1882	345,9.9	172,517	1,208,494	9,491	1,812,552	92,487	51,186,398
1883	44,097	264,956	1,368,877	16,465	1,595,725	243,742	49,936,500
1884	298,660	531,188	2,954,600	28,093	2,290,289	61,817	51,883,355
1885	373,101	540,108	3,073,641	14,573	1,498,463	269,910	62 337,360
1886	66,084	201,327	1,072,719	8,212	1,823,383	109,880	51,121,881
1887	22,540	169,629	870,685	5,053	2,029,061	36,872	58,374,378
1888	12,042	62,482	324,452	6,856	2,311,757	121,105	53,641,884
1889	15,167	258,813	1,179,825	6,852	2,894,838	186,775	61,040,815
1890	188,934	169,869	953,344	12,550	3,242,391	369,288	81,499,100
1891	147,521	57,489	406,222	190	2,788,622	98,810	55,030,624
1892	66,113	36,559	230,629	1,553	1,085,527	20,689	47,502,608
1893	9,069	34,507	164,351	2,138	2,031,375	69,360	46,646,257
1894	60,773	32,506	207,050	3,320	1,611,072	198,178	39,313,689
1895	499,720	47,883	715,193	10,539	1,485,980	239,332	48,625,402
1896	142,131	41,436	328,593	51,500	2,763,999	220,658	46,474,313
	Exportations.						
1868	2,284,702	383,344	4,201,422	‡ 4,055,872	10,057	3,545,598	14,577,964
1869	2,809,208	375,219	4,685,303	‡ 4,630,069	6,093	1,847,722	9,279,975
1870	3,557,101	382,177	5,467,986	‡ 6 633,877	14,644	3,701,065	19,992,520
1871	1,748,977	306,387	3,280,912	‡ 4,832,999	23,954	1,737,899	19,973,070
1872	2,993,129	453,158	5 258,919	‡ 5,606,438	102,243	1,989,917	12,847,420
1873	4,379,741	474,202	6,750,751	‡ 4,346,923	706,619	1,807,860	13,351,300
1874	6,581,217	540,317	9,282,802	‡ 3,748,270	235,864	2,805,308	12,606,450
1875	4,383,022	302,783	5,896,937	‡ 5,419,054	28,399	5,941,070	8,357,150
1876	6,070,393	415,504	8,147,913	‡10,168,176	9,299	5,088,346	14,547,000
1877	2,393,155	268,605	3,736,180	6,345,697	1,512	4,935,294	8,695,600
1878	4,393,535	476,4[illegible]1	6,775,690	7,267,399	655	5,252,986	37,961,000
1879	6,610,724	574,974	9,485,594	5,383,922	1,829	5,793,799	25,219,300
1880	5,090,505	544,591	7,813,460	7,329,562	1,569	9,584,929	30,100,600
1881	2,523,673	439,728	4,722,313	8,800,579	1,284	8,154,228	20,335,900
1882	3,845,035	469,739	6,193,730	11,588,446	49	9,223,501	16,729,200
1883	5,867,458	489,046	8,312,688	8,817,216	252	4,659,589	16,952,000
1884	745,526	197,389	1,732,471	7,780,262	11,924	4,567,281	19,051,700
1885	2,340,956	123,777	2,959,841	9,067,395	18,885	5,593,508	21,357,300
1886	3,419,168	386,099	5,349,663	8,554,302	494	7,785,692	28,461,600
1887	5,631,726	520,213	8,232,791	9,456,964	2,507	6,415,059	22,375,600
1888	2,163,754	350,115	3,914,329	9,370,158	322	2,816,202	12,046,800
1889	490,905	131,181	1,081,219	9,948,267	465	2,694,471	22,626,500
1890	422,274	115,099	940,219	9,975,908	507	4,160,349	30,227,600
1891	2,108,216	296,784	3,443,744	4,892,327	180	3,759,295	22,247,400
1892	8,714,154	380,996	10,428,636	5,202,768	394	12,497,549	43,562,400
1893	9,271,885	410,185	11,117,718	2,040,648	2,790	11,658,248	58,978,160
1894	9,272,208	428,610	11,200,953	597,405	734	6,994,719	33,572,780
1895	8,825,689	222,975	9 886,076	1,708,370	120	3,987,258	29,145,110
1896	9,919,542	186,716	10,759,764	840,725	9,765	3,384,765	38,573,760

* Farine de seigle comprise dans les importations de farine jusqu'en 1876 inclusivement.
Non séparée des autres grains. ‡Y compris le seigle.

VALEUR DES IMPORTATIONS DE BLÉ, FARINE ET AUTRES CÉRÉALES POUR LA CONSOMMATION, DANS LE PAYS, ET EXPORTATIONS DES MÊMES ARTICLES, ÉTANT DES PRODUITS DU CANADA, DURANT CHACUNE DES ANNÉES DE 1868 À 1896, INCLUSIVEMENT.

Année finissant le 30 juin.	Importations.			
	Blé.	Farine.	Autres céréales.	Total.
	$	$	$	$
1873	3,974,241	1,787,761	2,279,293	8,041,295
1874	3,749,916	1,659,919	2,347,571	7,757,406
1875	3,196,603	2,424,576	1,975,433	7,596,612
1876	2,422,736	1,879,220	1,948,121	6,250,077
1877	3,486,997	2,924,481	3,208,031	9,619,509
1878	255,215	1,847,879	2,353,002	4,456,096
1879	995,641	1,456,218	1,829,086	4,280,945
1880	7,936	535,266	1,520,942	2,064,144
1881	54,104	919,799	1,802,971	2,776,874
1882	360,034	941,057	2,131,033	3,432,124
1883	47,674	1,337,364	2,116,172	3,501,210
1884	292,033	2,435,446	2,122,155	4,849,634
1885	359,098	2 165,016	1,790,846	4,314,960
1886	55,804	788,464	1,594,175	2,438,443
1887	18,313	639,121	1,724,982	2,382,416
1888	9,045	242,197	1,954,896	2,206,138
1889	12,734	1,000,301	2,173,609	3,186,644
1890	150,128	612,953	2,234,452	2,997,533
1891	128,857	234,313	2,377,093	2,740,263
1892	65,686	167,019	1,591,595	1,824,300
1893	8,160	127,005	1,756,918	1,892,083
1894	25,329	97,150	1,291,944	1,414,423
1895	326,412	119,370	1,447,135	1,892,917
1896	78,175	118,739	1,774,787	1,971,701
	Exportations.			
1868	3,648,081	2,629,540	5,926,441	12,204,062
1869	3,183,383	1,948,696	6,590,760	11,722,839
1870	3,705,173	2,302,149	7,036,172	13,043,494
1871	1,981,917	1,609,849	4,920,446	8,512,212
1872	3,900,582	2,671,914	5,229,760	11,802,256
1873	6,023,876	2,903,454	4,848,370	13,775,700
1874	8,886,077	3,194,672	6,424,824	18,505,573
1875	4,959,736	1,545,242	9,803,326	16,308,304
1876	6,749,298	2,178,389	10,907,248	19,834,935
1877	2,742,383	1,485,438	7,685,931	11,913,752
1878	5,376,195	2,739,466	8,400,242	16,515,903
1879	6,274,640	2,572,675	8,534,667	17,381,982
1880	5,942,042	2,930,955	10,469,603	19,342,600
1881	2,593,820	2,173,108	12,139,803	16,906,731
1882	5,180,335	2,748,988	16,889,763	24,819,086
1883	5,881,488	2,515,955	10,229,628	18,627,071
1884	812,923	1,025,995	8,667,233	10,506,151
1885	1,966,287	556,530	9,221,646	11,744,463
1886	3,025,864	1,744,969	10,092,135	14,862,968
1887	4,745,138	2,322,144	9,021,577	16,088,859
1888	1,886,470	1,580,019	8,512,811	11,979,300
1889	471,121	646,068	8,839,045	9,956,234
1890	388,861	521,383	7,672,922	8,583,166
1891	1,583,084	1,388,578	6,087,211	9,058,873
1892	6,947,851	1,784,413	9,911,518	18,643,782
1893	7,060,033	1,741,028	7,674,448	16,475,509
1894	6,133,452	1,699,467	4,765,191	12,598,110
1895	5,359,109	839,112	3,800,110	9,998,331
1896	5,771,521	718,433	2,845,848	9,335,802

ANIMAUX DE LA FERME.

Le gouvernement fédéral ne fournit pas de statistiques concernant l'agriculture, outre que celles que l'on obtient par les recensements décennaux. Les détails suivants concernant les animaux de la ferme, sont donnés d'après les recensements de 1881 et 1891 :—

CHEVAUX, BÊTES À CORNES, MOUTONS ET PORCS EN CANADA. 1881 ET 1891.

CHEVAUX.

Provinces.	Au-dessus de 3 ans.		Au-dessous de 3 ans.		Total.		Augmentation.
	1881.	1891.	1881.	1891.	1881.	1891.	
Ontario	473,906	551,290	116,392	220,548	590,298	771,838	181,540
Québec	225,006	259,997	48,846	84,293	273,852	344,290	70,438
Nouvelle-Ecosse	46,044	52,210	11,123	12.837	57,167	65,047	7,880
Nouveau-Brunswick	43,957	46,115	9,018	13,658	52,975	59.773	6,798
Manitoba	14,504	61,926	2,235	24,809	16,739	86,735	69,996
Colombie Anglaise	20,172	32,105	5,950	12,416	26,122	44,521	18,399
Ile du Prince-Edouard	25,182	25,674	6,153	11,718	31,335	37,392	6,057
Les Territoires	9,084	39,267	1,786	21,709	10,870	60,976	50,106
Canada	857,855	1,068,584	201,503	401,988	1,059,358	1,470,572	411,214

BESTIAUX.

Provinces.	Bœufs de travail.		Vaches à lait.		Total Bêtes à cornes.		Augmentation ou diminution.
	1881.	1891.	1881.	1891.	1881.	1891.	
Ontario	23,263	12,424	782,243	876,167	1,702,167	1,940,673	+ 238,506
Québec	49,237	45,676	490,997	549,454	949,333	969,312	+ 19,979
Nouvelle-Ecosse	33,275	28,424	137,639	141 684	325,603	324,772	— 831
N.-Brunswick	8,812	7,510	103,965	106,649	212,560	204,692	— 7,868
Manitoba	12,269	19,199	20,355	82,712	60,281	230,696	+ 170,415
Col. Anglaise	2,319	2,631	10,878	17,504	80,451	126,919	+ 46,468
Ile du P.-E	84	116	45,895	45,849	90,722	91,695	+ 973
Les Territoires	3,334	7,583	3,848	37,003	12,872	231,827	+ 218,955
Canada	132,593	123,563	1,595,800	1,857,112	3,433,989	4,120,586	+ 686,597

CHEVAUX, BÊTES A CORNES, MOUTONS ET PORCS EN CANADA, 1881 ET 1891—*Suite.*

MOUTONS ET PORCS.

PROVINCES.	MOUTONS.		Augmentation et diminution.	PORCS.		Augmentation et diminution.
	1881.	1891.		1881.	1891.	
Ontario	1,359,178	1,021,769	—337,409	700,922	1,121,396	+ 420,474
Québec	889,333	730,286	—159,547	329,199	369,608	+ 40,409
Nouvelle-Ecosse	377,801	331,492	— 46,309	47,256	48,048	+ 792
Nouveau-Brunswick	221,163	182,941	— 38,222	53,087	50,945	— 2,142
Manitoba	6,073	35,838	+ 29,765	17,358	54,177	+ 36,819
Colombie-Anglaise	27,788	49,163	+ 21,375	16,841	30,764	+ 13,923
Ile du Prince-Edouard	166,496	147,372	— 19,124	40,181	42,629	+ 2,448
Les Territoires	346	64,920	+ 64,574	2,775	16,283	+ 13,508
Canada	3,048,678	2,563,781	—484,897	1,207,619	1,733,850	+526,231

Jusqu'à présent les provinces n'ont recueilli que les plus importantes statistiques de l'année pour ce qui a trait à l'agriculture, et encore elles ne le font pas toutes.

La province d'Ontario, d'après les rapports du bureau des industries possédait en 1892-96, fait voir le nombre d'animaux vivants tel que démontré par les tableaux suivants :—

ANIMAUX VIVANTS DANS ONTARIO, 1892-96, LE PREMIER JUILLET POUR CHACUNE DES ANNÉES SUIVANTES.

ANNÉE.	CHEVAUX.					CHEVAUX VENDUS.	
	Chevaux de travail.	Juments de reproduction.	Autres chevaux.	Total.	Valeur.	Nombre.	Valeur.
					$		$
1892	358,668	109,865	220,281	688,814	55,812,920	46,955	4,280,132
1893	373,615	100,553	211,019	685,187	50,527,472	47,897	4,004,524
1894	395,686	88,962	190,129	674,777	46,245,614	41,916	3,222,500
1895	423,673	72,156	151,867	647,696	40,283,754	40,346	2,616,391
1896	434,384	66,883	123,482	624,749	.....	44,458	.....

ANNÉE.	BÊTES À CORNES.					BÊTES À CORNES VENDUES OU TUÉES.	
	Vaches à lait.	Bétail à l'engraissement.	Autres bêtes à cornes.	Total.	Valeur.	Nombre.	Valeur.
					$		$
1892	787,836	366,705	874,599	2,029,140	45,548,475	436,352	15,979,135
1893	803,598	378,014	876,270	2,057,882	47,718,025	461,501	16,671,021
1894	834,237	376,809	888,255	2,099,301	47,577,587	441,698	15,219,256
1895	888,228	365,644	896,231	2,150,103	46,708,017	418,131	13,272,127
1896	920,346	370,409	891,203	2,181,958	.....	436,451	.....

ANIMAUX VIVANTS DANS ONTARIO—*Fin.*

Année.	Moutons.				Moutons vendus ou tués.	
	Au-dessus d'un an.	Au-dessous d'un an.	Total.	Valeur	Nombre.	Valeur.
				$		$
1892	979,962	870,511	1,850,473	8,569,557	575,934	2,640,190
1893	1,032,069	903,869	1,935,938	9,016,118	616,237	2,784,288
1894	1,086,635	929,170	2,015,805	8,606,671	616,446	2,552,267
1895	1,095,995	926,740	2,022,735	7,708,442	682,315	2,484,612
1896	995,616	853,732	1,849,348	.....	766,896	.....

Année.	Cochons.				Cochons vendus ou tués.	
	Au-dessus d'un an.	Au-dessous d'un an.	Total.	Valeur.	Nombre.	Valeur.
				$		$
1892	231,320	765,654	996,974	5,479,093	978,791	8,775,852
1893	220,396	791,626	1,012,022	6,622,129	975,358	10,296,828
1894	227,878	914,255	1,142,133	6,909,262	1,030,567	10,158,978
18 5	244,185	1,054,887	1,299,072	7,101,211	1,159,992	10,067,667
1896	243,756	1,025,875	1,269,631	.....	1,304,359	.....

Année.	Volaille.					Vendue ou tuée.	
	Dindons.	Oies.	Autres volailles.	Total.	Valeur.	Nombre.	Valeur.
					$		$
1892	628,504	445,154	6,005,315	7,078,973	2,091,459	1,966,409	778,308
1893	638,527	439,482	6,036,427	7,114,436	2,187,158	2,017,507	753,695
1894	689,205	438,208	6,425,249	7,552,662	2,208,678	2,131,222	782,588
1895	696,604	420,022	6,636,214	7,752,840	2,156,623	2,392,458	860,334
1896	715,770	391,547	6,626,850	7,734,167	.....	2,711,771	.....

VALEUR DU BETAIL PAR TÊTE, 1892-95.

Bétail.	1895.	1894.	1893.	1892.
	$ c.	$ c.	$ c.	$ c.
Chevaux—				
Chevaux de travail.....	66 00	74 00	80 00	89 00
Juments de reproduction.....	68 00	76 00	83 00	93 00
Poulains.....	44 00	48 00	52 00	55 00
Etalons.....	265 00	328 00	356 00	407 00

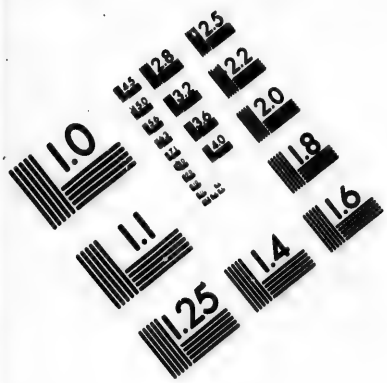

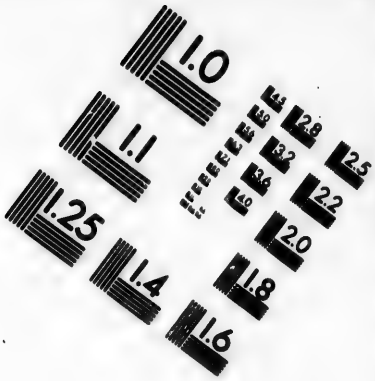

IMAGE EVALUATION
TEST TARGET (MT-3)

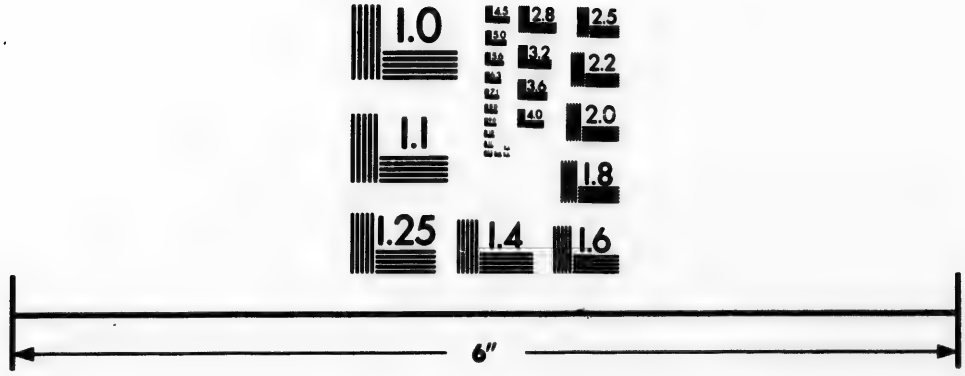

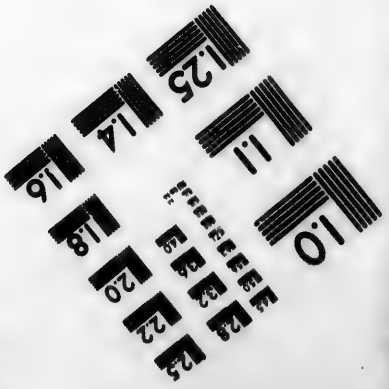

Photographic
Sciences
Corporation

23 WEST MAIN STREET
WEBSTER, N.Y. 14580
(716) 872-4503

2.8
2.5
3.2
2.2
3.6
2.0
4.0
1.8
1.1
1.0

VALEUR DU BÉTAIL PAR TÊTE—*Fin.*

Bétail.	1895.	1894.	1893.	1892.
	$ c.	$ c.	$ c.	$ c.
Bêtes-à-cornes—				
Bœufs de travail	45 00	46 00	47 00	48 00
Vaches à lait	29 74	31 02	31 63	29 95
Animaux d'engraissement	25 36	26 75	27 45	27 42
Autres animaux	12 14	12 91	13 40	13 37
Moutons—				
Au-dessus d'un an	4 62	5 14	5 62	5 58
Au-dessous d'un an	2 85	3 26	3 56	3 56
Cochons—				
Au-dessus d'un an	11 87	13 08	13 97	10 59
Au-dessous d'un an	3 98	4 30	4 48	3 96
Volailles—				
Dindes	0 65	0 67	0 69	0 66
Oies	0 56	0 57	0 58	0 57
Autres volailles	0 22	0 23	0 25	0 24

TONTE DE LAINE.

	liv.	$
1893	5,896,891	1,073,234
1894	6,235,036	1,053,721
1895	6,214,811	1,242,962
1896	5,581,387	.....

La tonte annuelle pour la période 1892-95 a été de 5,607,337 livres, évaluée à $1,050,262.

CHEVAUX, BÊTES A CORNES ET MOUTONS PRODUIT DU CANADA, 1874 A 1896.

Année finie le 30 juin.	Chevaux.		Bêtes a cornes.		Moutons.	
	Nombre.	Valeur.	Nombre.	Valeur.	Nombre.	Valeur.
		$		$		$
1874	5,339	570,544	39,623	951,269	252,081	702,564
1875	4,382	460,672	38,968	823,522	242,438	637,561
1876	4,299	442,338	25,357	601,148	141,187	507,538
1877	8,306	779,222	22,656	715,750	209,899	583,020
1878	14,179	1,273,728	29,925	1,152,334	242,989	699,337
1879	16,629	1,376,794	46,569	2,096,696	308,093	988,045
1880	21,393	1,880,379	54,944	2,764,437	398,746	1,422,830
1881	21,993	2,094,037	62,277	3,464,871	354,155	1,372,127
1882	20,920	2,326,637	62,106	3,256,330	311,669	1,228,957
1883	13,019	1,633,291	66,396	3,898,028	308,474	1,388,056
1884	11,595	1,617,829	89,263	5,681,082	304,403	1,544,605
1885	11,978	1,554,629	143,003	7,377,777	335,043	1,261,071
1886	16,525	2,147,584	91,866	5,825,188	359,407	1,182,241
1887	18,779	2,268,833	116,274	6,486,718	443,495	1,592,167
1888	20,397	2,458,231	100,747	5,012,713	395,074	1,276,046
1889	17,767	2,170,722	102,919	5,708,126	360,131	1,263,125
1890	16,550	1,936,073	81,454	6,949,417	315,931	1,274,347
1891	11,658	1,417,244	117,761	8,772,499	209,347	1,146,465
1892	11,063	1,354,027	107,179	7,748,949	329,427	1,385,146
1893	13,219	1,461,157	107,224	7,745,083	360,509	1,247,855
1894	8,734	945,660	86,057	6,499,597	233,361	832,666
1895	14,744	1,312,676	93,802	7,120,823	291,751	1,624,587
1896	21,852	2,113,095	104,451	7,082,542	391,490	2,151,283
Total	325,320	35,595,402	1,790,821	107,734,899	7,189,100	27,311,639

EXPORTATIONS D'ANIMAUX VIVANTS À LA GRANDE-BRETAGNE ET AUX ETATS-UNIS, 1874-96.

Année terminée le 30 juin 1896.	Animaux exportés à				Moutons exportés à			
	Grande-Bretagne.		Etats-Unis.		Grande-Bretagne.		Etats-Unis.	
	Nombre.	Valeur.	Nombre	Valeur.	Nombre.	Valeur	Nombre.	Valeur.
		$		$		$		$
1874*	63	142,280	36,671	724,254	.....	.....	248,208	689,888
1875.	455	33,471	34,651	672,060	.....	.....	236,808	617,632
1876.	638	83,250	20,809	404,381	.....	.....	135,514	487,000
1877.	4,007	315,230	13,851	268,317	3,170	21,968	198,820	536,648
1878.	7,433	686,700	17,657	330,562	11,985	68,402	223,822	609,103
1879.	20,587	1,571,211	21,316	402,799	54,421	333,531	246,573	630,174
1880.	32,680	2,292,161	16,044	287,057	109,506	625,232	279,202	771,128
1881.	49,409	3,157,009	7,323	154,851	80,222	594,596	264,812	748,945
1882.	41,519	2,706,051	15,914	423,807	71,556	510,152	233,602	700,564
1883.	37,894	3,209,176	23,280	516,585	72,038	632,386	228,541	723,655
1884.	53,962	4,631,767	30,593	893,759	105,661	919,495	192,244	596,724
1885.	69,446	5,752,248	67,758	1,411,642	51,355	456,136	274,962	773,491
1886.	60,529	4,998,327	25,338	633,094	36,411	317,987	313,201	829,884
1887.	63,622	5,344,375	45,765	887,756	68,545	568,433	363,046	974,482
1888.	54,248	4,123,873	40,047	648,178	30,421	211,881	353,999	1,027,410
1889.	60,000	4,992,161	37,360	488,266	43,477	303,009	307,775	918,334
1890.	66,965	6,565,315	7,840	104,623	57,006	486,299	251,640	761,565
1891.	107,689	8,425,396	2,763	26,975	40,732	344,405	244,996	759,081
1892.	101,426	7,481,613	551	21,327	32,569	288,145	290,074	1,073,200
1893.	99,904	7,402,208	402	11,032	14,821	133,222	337,718	1,088,814
1894.	80,531	6,316,373	256	3,771	17,581	163,075	207,847	642,231
1895.	85,863	6,797,615	882	19,216	137,889	1,253,399	146,783	346,746
1896.	97,042	6,816,361	1,646	8,870	219,810	1,721,250	162,775	394,949
Total	1,195,932	93,844,171	468,717	9,343,182	1,259,176	9,953,003	5,742,962	16,701,648

* Il est évident que le nombre ou la valeur des bêtes à cornes pour cette année-là est incorrect.

ÉTAT DONNANT LA VALEUR ET LA QUANTITE TOTALE DES PROVISIONS (PRODUITS DU CANADA) EXPORTÉES DE LA PUISSANCE, DE 1874-96 ET LES PRINCIPAUX PAYS OU ELLES ONT ÉTÉ EXPORTÉES.

Année.	Total.		Valeur des exportations.			
	Quantité.	Valeur.	Grande-Bretagne.	Etats-Unis.	Terreneuve.	Autres pays.
	liv.	$	$	$	$	$
1874.....	83,126,412	9,126,051	7,084,349	1,741,948	246,273	53,481
1875.....	62,302,460	7,910,297	6,299,786	1,186,121	344,278	80,112
1876.....	67,455,740	8,174,236	6,685,036	1,111,428	313,548	64,224
1877.....	82,879,628	9,453,652	7,493,805	1,524,770	338,205	96,872
1878.....	72,601,322	8,289,772	7,036,345	984,901	218,886	49,640
1879.....	77,104,323	7,053,732	6,019,827	811,011	180,180	42,714
1880.....	81,965,311	8,501,140	7,270,871	993,665	204,156	32,448
1881.....	95,345,876	11,280,169	9,839,842	1,196,205	203,730	40,392
1882.....	95,358,663	11,460,024	9,023,552	2,153,527	233,949	48,996
1883.....	94,278,258	11,235,432	8,432,643	2,536,264	222,657	43,868
1884.....	106,433,119	11,883,609	9,598,004	2,038,230	223,662	23,713
1885.....	114,574,561	12,386,413	[illegible]64,414	1,941,736	233,866	43,697
1886.....	112,892,414	10,144,863	[illegible]86,742	1,836,834	194,647	26,640
1887.....	112,950,999	11,020,173	8,799,001	1,943,973	244,439	32,760
1888.....	121,652,969	12,895,938	10,380,015	2,284,300	197,700	33,923
1889.....	117,805,984	11,946,151	9,480,580	2,253,680	178,634	33,257
1890.....	125,724,228	12,360,066	10,312,902	1,845,460	163,829	37,875
1891.....	133,203,958	12,234,552	10,913,360	1,122,427	135,801	62,964
1892.....	155,350,095	15,630,319	14,837,595	556,413	174,441	61,870
1893.....	182,291,912	18,750,800	18,103,498	365,360	214,867	67,075
1894.....	209,638,105	21,292,733	20,789,467	238,179	181,270	83,817
1895.....	212,047,499	20,547,850	19,994,616	311,796	151,678	89,760
1896.....	246,881,998	21,181,816	20,805,579	133,718	149,096	93,423

Le tableau suivant est une comparaison entre les exportations des produits agricoles en 1895 et celles de 1896, les chiffres ont été calculés de la même manière que dans les tableaux au chapitre du commerce. On verra qu'il y a eu une augmentation sur le tout de $4,088,000 et une diminution de $3,828,000, dûe à la baisse dans les prix, laissant une augmentation réelle de $260,000. Les baisses les plus fortes ont été dans les blés, bétail, lard fumé, fromage, tandis qu'il y a eu une augmentation dans les chevaux, le foin et les pommes :—

Articles.	Valeur.		Augmentation ou diminution de la valeur.		
	Actuelle en 1896.	Au prix de 1895.	Dûe à la variation dans Quantité.	Dûe à la variation dans Prix.	Actuellem't plus ou moi's qu'en 1895.
	$	$	$	$	$
Chevaux	2,113,095	1,946,000	+ 633,000	+ 167,000	+ 800,419
Bêtes à cornes	7,082,542	7,629,000	+ 808,000	— 846,000	— 38,281
Moutons	2,151,283	2,180,000	+ 556,000	— 29,000	+ 526,696
Porcs	3,356	7,000	.....	— 4,000	— 4,206
Autres animaux et volailles	76,391	80,000	+ 34,000	— 4,000	+ 30,543
Mouton	7,458	8,000	+ 2,000	— 1,000	+ 1,685
Lard	64,916	84,000	+ 52,000	— 19,000	+ 32,480
Lard fumé	3,802,135	4,448,000	+ 902,000	— 646,000	+ 256,028
Jambons	579,833	667,000	+ 406,000	— 87,000	+ 319,231
Bœuf	21,158	32,000	— 406,000	— 11,000	— 416,895
Viande, en conserves	819,388	860,000	+ 541,000	— 41,000	+ 499,686
" toutes autres	58,310	78,000	— 4,000	— 20,000	— 24,269
Volailles apprêtées, etc	18,992	18,000	— 2,000	+ 1,000	— 1,099
Saindoux	12,872	14,000	— 90,000	— 1,000	— 91,258
Suif	738	1,000	.....	.....	— 169
Beurre	1,052,089	1,125,000	+ 428,000	— 73,000	+ 354,613
Fromage	13,956,571	16,078,000	+ 1,825,000	— 2,121,000	— 296,431
Œufs	807,086	810,000	+ 2,000	— 3,000	— 904
Blé	5,771,521	6,024,000	+ 664,000	— 252,000	+ 412,412
Orge	316,028	355,000	— 366,000	— 39,000	— 404,690
Malt d'orge	9,479	10,000	— 3,000	.....	— 2,681
Avoine	273,861	335,000	+ 15,000	— 61,000	— 46,597
Pois	1,131,187	1,176,000	— 447,000	— 45,000	— 491,732
Pois cassés	168,304	178,000	+ 71,000	— 10,000	+ 60,564
Seigle	18	.....	— 33,000	.....	— 32,985
Fèves	258,446	309,000	— 117,000	— 50,000	— 166,837
Autre grain	177,443	189,000	+ 13,000	— 12,000	+ 414
Son	112,385	102,000	+ 15,000	+ 10,000	+ 25,126
Farine de blé	718,433	708,000	— 131,000	+ 10,000	— 120,679
" d'avoine	364,655	380,000	+ 103,000	— 15,000	+ 88,345
Pommes de terre	227,606	228,000	— 299,000	.....	— 299,773
Houblon	13,686	10,000	— 18,000	+ 4,000	— 14,490
Foin	1,976,431	1,660,000	+ 120,000	+ 316,000	+ 436,740
Paille	17,553	16,000	— 2,000	+ 2,000	+ 244
Lin	128,887	140,000	— 12,000	— 11,000	— 22,680
Graine à pâturage	15,779	22,000	— 33,000	— 6,000	— 39,474
" de lin	45,264	69,000	— 2,000	— 24,000	— 26,044
" de trèfle	396,075	483,000	— 285,000	— 87,000	— 371,731
Pommes séchées	47,975	60,000	— 190,000	— 12,000	— 202,345
" vertes ou mûres	1,416,470	1,212,000	— 610,000	+ 205,000	— 404,993
Fruits, tous autres	251,833	219,000	— 39,000	+ 33,000	— 5,744
Laine	823,920	753,000	— 296,000	+ 71,000	— 225,539
Autres produits d'animaux	1,255,850	1,359,000	+ 276,000	— 103,000	+ 173,437
Tous autres articles	244,042	257,000	+ 7,000	— 13,000	— 6,137
Total	48,791,344	52,619,000	+ 4,088,000	— 3,828,000	+ 260,000

QUANTITÉS ET VALEUR DES PROVISIONS (PRODUITS DU CANADA), EXPORTÉS DE LA PUISSANCE, 1874-1896.

Année.	Lard fumé, jambons, porc et saindoux.	Bœuf.	Autres viandes.	Fromage.	Beurre.	Œufs.
	liv.	liv.	liv.	liv.	liv.	douz.
1874	33,607,465	6,610,016	†	24,050,982	12,233,046	4,407,534
1875	13,344,384	2,066,400	†	32,342,030	9,268,044	3,521,068
1876	12,598,381	1,761,984	†	35,024,090	12,250,066	3,880,813
1877	19,297,586	*5,420,800	†	35,930,524	14,691,789	5,025,953
1878	6,867,841	5,134,244	1,643,937	38,054,294	13,006,626	5,262,920
1879	5,457,887	2,050,672	712,519	46,414,035	14,307,977	5,440,822
1880	11,352,413	692,842	1,337,146	40,368,678	18,535,362	6,452,580
1881	12,142,534	1,372,809	1,290,317	49,255,523	17,649,491	9,090,135
1882	11,100,201	749,742	1,701,209	50,807,049	15,161,839	10,499,082
1883	5,112,406	628,728	2,212,175	58,041,387	8,106,447	13,451,410
1884	8,963,712	423,915	1,978,250	69,755,423	8,075,537	11,490,855
1885	8,771,082	542,209	961,061	79,655,367	7,330,788	11,542,703
1886	9,008,385	533,353	1,431,710	78,112,927	4,668,741	12,758,532
1887	12,202,325	450,706	1,790,022	73,604,448	5,485,509	12,945,326
1888	7,389,128	550,630	3,868,274	84,173,267	4,415,381	14,170,859
1889	4,443,381	449,158	1,554,504	88,534,837	1,780,765	14,028,893
1890	7,813,415	251,934	2,187,617	94,260,187	1,951,585	12,839,660
1891	7,669,658	309,791	3,219,866	106,202,140	3,768,101	8,022,935
1892	12,316,650	145,843	6,984,048	118,270,052	5,736,696	7,931,204
1893	20,116,993	356,106	10,628,287	133,946,365	7,036,013	6,805,432
1894	30,067,654	2,277,112	9,068,858	154,977,480	5,534,621	5,141,586
1895	41,930,348	5,673,592	5,037,425	146,004,650	3,650,258	6,500,817
1896	55,252,593	411,468	10,858,556	164,689,123	5,889,241	6,520,678

Valeur.

	$	$	$	$	$	$
1874	2,120,770	270,308	3,868	3,523,201	2,620,305	587,599
1875	1,114,967	133,747	3,760	3,886,226	2,337,324	434,273
1876	1,133,686	140,108	99,855	3,751,268	2,540,894	508,425
1877	1,535,475	375,974	185,328	3,748,575	3,073,409	534,891
1878	564,879	451,876	246,685	3,997,521	2,382,237	646,574
1879	332,462	148,587	106,393	3,790,300	2,101,897	574,093
1880	632,543	41,948	134,549	3,893,366	3,058,069	740,665
1881	891,910	83,738	117,232	5,510,443	3,573,034	1,103,812
1882	1,179,348	49,798	150,145	5,500,868	2,936,156	1,643,709
1883	575,082	40,722	205,355	6,451,870	1,705,817	2,256,586
1884	859,745	27,469	171,728	7,251,989	1,612,481	1,960,197
1885	758,015	34,517	67,104	8,265,240	1,430,905	1,830,632
1886	679,485	28,745	121,570	6,754,626	832,355	1,728,082
1887	955,362	22,146	129,002	7,108,978	979,126	1,825,559
1888	686,661	24,095	335,984	8,928,242	798,673	2,122,283
1889	407,884	27,970	103,145	8,915,684	331,958	2,159,510
1890	651,432	15,128	185,949	9,372,212	340,131	1,795,214
1891	635,732	16,051	311,435	9,508,800	602,175	1,160,359
1892	1,162,376	6,454	633,221	11,652,412	1,056,058	1,089,798
1893	2,119,244	21,279	1,037,986	13,407,470	1,296,814	868,007
1894	3,053,172	147,077	794,651	15,488,191	1,095,588	714,054
1895	3,943,275	438,053	408,054	14,253,002	697,476	807,990
1896	4,459,756	21,158	885,156	13,956,571	1,052,089	807,086

* Y compris mouton. † Non données.

Le tableau suivant fait voir par quelques détails, les importations au Royaume-Uni pour 1865-96.

(ANNÉES CIVILES.)

Articles.		1895.		*1896.	
		Quantité.	Valeur.	Quantité.	Valeur.
			$		$
Bestiaux	nomb.	415,565	34,957,462	562,553	45,284,601
Moutons	"	1,065,470	8,675,047	769,592	5,517,019
Porcs	"	321	3,250	4	49
Lard fumé	liv.	455,102,816	38,573,097	509,546,912	38,225,306
Jambons	"	144,426,016	14,103,687	163,454,144	15,262,300
Bœuf, salé	"	24,635,072	1,394,354	27,693,904	1,476,707
" frais	"	245,396,144	20,807,666	297,886,400	24,473,629
Mouton, frais	"	292,480,720	22,365,632	324,257,696	22,963,737
" en conserves	"	22,452,752	1,628,421	13,759,312	982,293
Porc, frais	"	32,287,808	3,236,071	33,534,032	3,344,573
" salé	"	24,658,816	1,313,168	28,597,968	1,420,901
Viandes, toutes autres	"	100,032,800	10,687,438	96,235,328	10,360,204
Volailles apprêtées	$	.....	2,945,112	.....	2,946,562
Saindoux	liv.	195,181,056	14,317,446	194,848,976	11,037,741
Beurre	"	316,474,144	69,326,786	340,250,064	74,674,537
Fromage	"	238,987,728	22,752,299	251,387,920	23,848,749
Œufs	douz.	127,225,860	19,483,437	132,448,930	20,364,892
Miel	liv.	2,915,584	201,003	.....	.....
Lait, condensé	"	61,084,128	5,273,320	68,508,720	5,705,836
Fruits, pommes	boiss.	3,292,262	4,673,320	6,177,192	7,701,359
raisins	"	865,287	2,369,972	883,254	2,155,106
poires	"	407,146	811,254	483,823	1,005,813
prunes	"	401,080	880,086	560,246	1,176,672
autres	"	1,445,195	2,965,298	1,646,472	3,390,299
Orge	"	55,110,690	26,953,571	52,445,638	27,756,147
Fèves	"	7,710,338	5,254,929	5,792,248	4,075,429
Avoine	"	51,152,080	18,120,863	57,927,487	20,564,470
Pois	"	4,522,655	3,376,629	5,634,266	4,148,663
Blé	"	152,599,916	109,651,723	130,718,709	105,503,026
Farine	brls.	10,286,310	37,371,196	11,924,203	44,851,433
Farine d'avoine	"	262,607	1,351,649		
Farine, non comp. d. l'énumérat.	liv.	37,702,672	344,107	.....	4,163,993
Seigle	boiss.	1,912,840	1,612,140		
Sarrasin	"	313,997	179,220		
Oignons	"	5,734,768	3,389,282	6,085,505	3,318,478
Pommes de terre	"	7,015,224	5,693,620	4,189,970	4,418,325
Légumes	$	.....	6,216,028	.....	6,251,885
Houblons	liv.	24,322,032	3,136,591	23,188,592	2,879,032
Blé-d'Inde	Boiss.	67,888,700	38,003,118	103,544,200	45,861,296
Poisson	liv.	189,397,040	13,913,347	293,354,320	15,635,198
Margarine	"	105,298,816	12,444,894	103,704,608	12,159,002
Total		.....	590,157,533	.....	624,905,262

* Sujet à révision.

Outre ces articles il y a le riz, les épices, les sucres, la mélasse, chicorée, le cacao, le café, les fruits secs, le thé, les spiritueux et les vins.

En somme les importations d'articles de provisions et spiritueux se sont élevées à $837,044,348 dont $43,368,307 ont été exportés, laissant un montant net pour provisions et spiritueux payés à l'étranger en 1896 de $793,-700,000.

Le montant payé en 1895 aux pays étrangers s'est élevé à $804,467,684 dont $41,469,000 ont été en exportation, laissant un montant net pour provisions et spiritueux à l'étranger de $763,000,000.

Le tableau suivant, extraits des rapports du commerce et des douanes, donne un état concernant les exportations du Canada pour l'année terminée le 30 juin 1896, au sujet des produits agricoles, démontrant le total des exportations et les exportations de la Grande-Bretagne et les Etats-Unis.

Articles.		Exportations, produits du Canada.					
		Total.		A la Gr.-Bretagne.		Aux Etats-Unis.	
		Quantité.	Valeur.	Quantité.	Valeur.	Quantité.	Valeur.
			$		$		$
Chevaux	nomb	21,852	2,113,095	17,179	1,729,508	4,021	328,338
Bêtes à cornes	"	104,451	7,082,542	97,042	6,816,361	1,646	8,870
Moutons	"	391,490	2,151,283	219,810	1,721,250	162,775	394,949
Porcs	"	833	3,356	.....	.....	262	1,076
Autres animaux et volailles	$	.....	76,391	.....	5,451	.....	67,482
Mouton	liv.	150,013	7,458	4,000	75	86,324	4,297
Lard	"	1,342,949	64,916	873,161	36,874	7,884	475
" fumé	"	47,057,642	3,802,135	47,030,980	3,799,428	8,774	881
Jambons	"	6,678,443	579,833	6,587,533	570,921	15,708	2,068
Bœuf	"	411,468	21,158	53,556	3,402	125,407	3,675
Viande en conserv	"	9,339,337	819,388	9,306,885	816,850	28,810	2,101
" toute autre	"	1,369,206	58,310	953,090	44,269	285,915	8,502
Saindoux	"	173,559	12,872	154,240	11,267	15,820	1,322
Suif	"	20,037	738	.....	.....	18,235	634
Peaux, cornes et peau à fourrure	$	.....	1,161,230	.....	19,887	.....	1,121,418
Laine	liv.	3,916,374	823,920	60,563	11,775	3,851,432	811,528
Beurre	"	5,889,241	1,052,089	4,970,047	893,053	16,708	2,729
Fromage	"	164,689,123	13,956,571	164,410,940	13,924,672	60,371	10,359
Volailles et gibier apprêté et non apprêté	$	.....	18,992	.....	3,075	.....	8,618
Œufs	douz.	6,520,678	807,086	5,585,725	704,768	894,989	97,309
Blé	boiss.	9,919,542	5,771,521	9,729,368	5,677,637	115,484	40,424
Orge	"	840,725	316,028	47,769	15,483	787,787	297,438
Avoine	"	968,137	273,861	487,252	112,704	45,320	11,506
Pois	"	1,757,115	1,299,491	1,347,170	869,873	198,699	263,701
Fèves	"	254,215	258,446	8,146	9,046	243,220	245,909
Sarasin	"	405,000	173,689	16,398	7,008	31,179	11,924
Seigle	"	29	18	.....	.....	29	18
Blé-d'inne	"	9,765	3,548	2,546	1,145	6,963	2,220
Far. de blé-d'inde	brls.	1,565	4,392	125	375	.....	.....
" d'avoine	"	110,255	364,655	106,002	350,526	7	26
" de blé	"	186,716	718,433	89,428	347,685	2,430	10,428
Son	qtx.	139,152	112,385	113,361	94,507	15,614	8,509
Lin	liv.	15,390	128,887	3,887	33,936	11,503	94,951
" graine de	"	62,818	45,264	51,741	37,788	10,381	6,432
Pommes de terre	boiss.	596,635	227,606	787	454	77,072	15,309
Foin	tonne	214,640	1,976,431	29,293	305,616	182,719	1,641,471
Houblon	liv.	89,412	13,686	87,246	13,402	130	17
Graine, graine de trèfle et mil	boiss.	98,018	411,854	62,869	289,996	24,632	74,973
Pommes, séchées	liv.	1,007,958	47,975	119,100	6,405	35,010	620
" vertes ou mûres	brls.	567,182	1,416,470	504,680	1,303,451	54,062	85,419
Baies, toutes sortes	$	.....	149,989	.....	305	.....	149,610
Fruits, en boîtes ou confits	"	.....	86,755	.....	53,037	.....	33,153
Fruits, toutes sort.	"	.....	15,089	.....	1,505	.....	12,541
Tous autr. articles	"	.....	361,508	.....	49,442	.....	290,645
Total	1896	.....	48,791,344	.....	40,694,222	.....	6,173,875
	1895	.....	48,531,344	.....	39,282,481	.....	7,011,256
	1894	.....	47,802,859	.....	40,181,644	.....	4,599,211

Le tableau suivant donne le total des importations pour la consommation du pays et des importations des produits agricoles de la Grande-Bretagne et des Etats-Unis au Canada, en 1896 :—

Articles.		Importations entrées pour la consommation domestique.					
		Total.		De la Gr.-Bretagne.		Des Etats-Unis.	
		Quantité.	Valeur.	Quantité.	Valeur.	Quantité.	Valeur.
			$		$		$
*Chevaux	nomb.	2,544	82,948	9	350	2,536	82,598
*Bêtes à cornes	"	455	5,606	...	...	455	5,606
*Moutons	"	47,310	72,563	...	...	47,310	72,563
*Cochons	"	211,437	6,322	...	...	211,437	6,322
Autres animaux	"	...	16,097	...	205	...	15,340
Mouton	liv.	39,178	1,674	...	...	16,949	1,115
Lard	"	3,809,815	191,244	82,675	5,792	3,726,874	185,439
†Lard f. et jamb.	"	1,490,548	135,870	4,960	729	1,483,711	135,004
Bœuf salé	"	1,639,331	71,004	22,196	1,260	1,616,035	69,733
Viande, autres	"	1,411,367	130,681	45,503	4,947	1,216,493	113,220
Saindoux	"	393,144	25,949	24	1	392,602	25,927
Suif	"	591,207	22,168	26,816	1,480	564,391	20,688
Peaux vertes	$	...	1,945,914	...	102,152	...	1,751,614
Laine	liv.	8,992,244	1,214,580	2,137,170	305,679	4,777,242	626,719
Beurre	"	289,435	49,101	2,947	545	275,215	46,541
Fromage	"	106,024	17,567	5,355	1,043	83,882	13,682
Volailles	$	...	8,889	...	120	...	8,260
Œufs	douzs.	283,726	36,031	2	2	268,706	35,090
Blé	boiss.	142,131	78,175	4	2	142,127	78,173
Orge	"	51,500	10,622	122	240	46,946	9,146
Avoine	"	195,896	53,460	202	203	195,694	53,257
Pois	"	7,151	8,288	2,775	2,839	4,057	5,051
Fèves	"	15,586	18,616	750	1,354	14,594	16,905
Seigle	"	1,458	821	...	...	1,458	821
Blé-d'inde	"	2,763,999	1,089,366	...	...	2,763,999	1,089,366
F. de blé-d'inde	brls.	61,413	116,700	...	...	61,413	116,700
Farine-d'avoine	liv.	547,575	10,258	56,984	1,629	490,591	8,629
Farine de blé	brls.	41,436	118,739	2	11	41,426	118,705
Son, etc	$	...	64,707	...	...	...	64,707
P. de terre	boiss.	63,066	28,743	4	4	62,995	28,695
Foin	tonn.	3,001	28,832	...	...	3,001	28,832
Houblon	liv.	532,055	78,567	65,179	14,412	320,644	38,062
Grain, trèfle, mil.	"	28,952	30,440	12	9	28,826	30,001
Grain, autres	"	...	681,205	...	46,635	...	587,055
Chanvre non pré.	qtx.	197,324	745,730	92,345	413,225	104,974	332,489
Arbres et plantes de toutes sortes	$	...	82,221	...	1,583	...	81,659
Tabac vert	liv.	9,850,441	1,347,377	2,869	517	9,689,872	1,303,374
Fruits :—		188,935	8,667	24	3	188,911	8,664
Pommes sèches	liv.	23,006	52,134	1	3	22,301	47,622
Pommes vertes ou mûres	brls.	5,875	256	...	...	5,875	256
Gadelles	pintes.	74,724	7,626	...	...	74,724	7,626
Cerises	"	1,116,474	65,184	431,814	35,577	684,660	29,607
Raisins	liv.	3,808,224	99,565	...	...	3,808,224	99,565
Pêches	"	84,586	26,181	...	...	84,586	26,181
Prunes	boiss.	17,009	32,286	...	...	16,993	32,270
Baies, toutes sort.	"	361,843	36,186	...	...	361,843	36,186
Tous autres artic.	$	...	799,826	...	50,042	...	659,559
Total 1896		...	9,756,986	...	992,593	...	8,154,624
Total 1895		...	9,270,953	...	623,352	...	8,046,619
Total 1894		...	9,439,028	...	802,260	...	7,982,818

*Animaux pour l'amélioration de la race non compris.
†Y compris épaules et côtés.

STATISTIQUES DES PÊCHERIES.

VALEUR DU PRODUIT DES PÊCHERIES PAR PROVINCE, 1869-95.

Année.	Ontario.	Québec.	Nouvelle-Ecosse.	Nouveau-Brunswick.	Manitoba et les Territoires.	Colombie Anglaise.	Ile du P.-Edouard.	Total du Canada.
	$	$	$	$	$	$	$	$
1869	190,203	1,046,240	2,501,507	638,576	.....	.....	.....	4,376,526
1870	264,982	1,161,551	4,019,425	1,131,433	.....	.....	.....	6,577,391
1871	193,524	1,093,612	5,101,030	1,185,033	.....	.....	.....	7,573,199
1872	267,633	1,320,189	6,016,835	1,965,459	.....	.....	.....	9,570,116
1873	293,091	1,391,564	6,577,086	2,285,661	.....	.....	207,595	10,754,997
1874	446,267	1,608,661	6,652,303	2,685,792	.....	.....	288,863	11,681,886
1875	453,194	1,596,759	5,573,851	2,427,654	.....	.....	298,927	10,350,385
1876	437,229	2,097,668	6,029,050	1,953,389	30,590	104,697	494,967	11,147,590
1877	438,223	2,560,147	5,527,858	2,133,237	24,023	583,433	763,036	12,029,957
1878	348,122	2,664,055	6,131,600	2,305,790	.....	925,767	840,344	13,215,678
1879	367,133	2,820,395	5,752,937	2,554,722	.....	631,766	1,402,301	13,529,254
1880	444,491	2,631,556	6,291,061	2,744,447	.....	713,335	1,675,089	14,499,979
1881	509,903	2,751,962	6,214,782	2,930,904	.....	1,454,321	1,955,290	15,817,162
1882	825,457	1,976,516	7,131,418	3,192,339	.....	1,842,675	1,855,687	16,824,092
1883	1,027,033	2,138,997	7,689,373	3,185,675	.....	1,644,646	1,272,468	16,958,192
1884	1,133,724	1,694,561	8,763,779	3,730,454	.....	1,358,267	1,085,619	17,766,404
1885	1,342,692	1,719,460	8,283,922	4,005,431	.....	1,078,038	1,293,430	17,722,973
1886	1,435,998	1,741,382	8,415,362	4,180,227	186,980	1,577,348	1,141,991	18,679,288
1887	1,531,850	1,773,567	8,379,782	3,559,507	129,084	1,974,887	1,037,426	18,386,103
1888	1,839,869	1,860,013	7,817,031	2,941,864	180,677	1,902,195	876,862	17,418,510
1889	1,963,123	1,876,194	6,346,722	3,067,039	167,679	3,348,068	896,431	17,655,256
1890	2,009,637	1,615,120	6,636,445	2,699,055	232,104	3,481,432	1,041,109	17,714,902
1891	1,806,390	2,008,879	7,011,300	3,571,051	332,969	3,008,755	1,238,734	18,978,078
1892	2,042,198	2,236,732	6,340,724	3,203,922	1,088,254	2,849,484	1,179,857	18,941,171
1893	1,694,931	2,218,905	6,407,280	3,746,121	1,042,093	4,443,963	1,133,368	20,686,661
1894	1,659,969	2,303,386	6,547,387	4,351,527	787,088	3,950,478	1,119,738	20,719,573
1895	1,584,474	1,867,920	6,213,131	4,403,158	752,466	4,401,354	976,836	20,185,298
Totaux	26,551,339	51,775,991	174,472,981	76,779,466	4,954,007	41,274,909	24,065,968	399,760,621

Les tableaux suivants donnent le rendement total et la valeur de la pêche faite dans les eaux douces et salées, et aussi la valeur de la dite pêche par province, pendant les années 1894 et 1895 :—

Espèces de poisson.		1894.		1895.	
		Quantité.	Valeur.	Quantité.	Valeur.
			$		$
Morue	qtx.	938,027	4,225,896	806,415	3,630,279
Hareng saumuré	brls.	439,238	1,977,336	511,470	2,301,616
" fumé	liv.	9,100,980	183,428	10,051,613	203,235
" gelé et frais	"	16,966,241	404,966	11,556,085	295,705
Homard, conserves en boîtes	"	13,333,693	1,803,257	12,345,592	1,666,388
" dans sa carap. ou vivant	ton's.	7,565	567,375	7,374	543,708
Saumon, saumuré	brls.	5,629	51,404	3,825	42,312
" frais	liv.	5,484,653	801,430	4,872,770	794,964
" conserves en boîtes	"	23,647,162	2,365,717	28,858,897	2,886,479
" fumé	"	80,280	8,888	56,460	8,962
Maquereau, conserves en boîtes	"	1,803,072	177,088	2,068,236	238,899
" fumé	brls.	53,087	731,782	35,554	497,756
Egrefin	qtx.	137,140	479,987	120,758	422,653
Merluche	"	103,297	263,059	73,424	136,890
Merlan	"	88,758	221,894	59,507	148,767
Truite	liv.	7,182,083	720,907	6,926,116	692,189
" saumurée	brls.	3,724	37,240	1,040	10,400
Poisson blanc	liv.	14,854,170	879,650	14,249,399	767,307
Eperlan	"	8,087,079	404,883	9,022,157	451,108
Sardines	brls.	136,828	274,756	188,089	377,292
" conserves en boîtes	boîtes.	220,000	11,000	924,000	46,200
Huîtres	brls.	45,127	182,108	47,673	192,292
Noues de merluche	liv.	83,187	41,593	47,931	23,966
Langues de noues de morue	brls.	833½	8,335	824	8,240
Gasparot	"	63,470	253,904	48,108	192,432
Alose saumurée	"	9,244	92,432	9,639	98,181
Anguille "	"	7,978	75,116	9,984	96,880
" fraîche	liv.	951,350	48,979	909,270	54,556
Flétan	"	3,481,276	254,152	3,977,350	270,901
Eturgeon	"	2,182,071	119,055	1,749,520	155,176
Maskinongé	"	627,457	37,647	455,535	27,332
Achigan	"	1,289,461	93,801	1,159,870	85,567
Doré	"	7,610,425	293,266	7,678,411	303,296
Brochet	"	3,079,484	81,656	3,592,975	103,325
Ouananiche	"	100,000	6,000	100,000	6,000
Petite morue	"	1,816,320	90,815	2,910,510	138,525
Plie	"	424,320	20,975	252,432	12,622
Encornet	brls.	14,868	59,470	15,055	60,220
Oulâchans	liv.	336,700	17,090	594,200	30,625
Moules	brls.	.....	62,996	20,022	69,027
Peaux de ph. à fourrure de la C.-a.	Nomb.	94,474	944,740	71,359	713,590
" de loups-marins à pelage doux	"	21,643	25,405	16,469	18,753
" de loutre de mer	"	12	1,500	16	2,000
" de marsouins	"	97	388	*205	820
Huile de poisson	galls.	745,848	298,338	620,613	248,246
Egrefin, frais, en conserves	liv.	503,490	36,559	231,000	22,050
Perche	"	971,814	28,970	1,010,580	29,729
Poisson commun et mêlé	brls.	73,167	226,374	80,850	296,789
" mêlé, Colombie Anglaise		.....	24,693	.....	.....
" employé comme boitte	brls.	250,984	332,417	234,696	352,047
" " engrais	"	106,239	53,120	105,209	52,605
Guano	ton's.	5,117	71,525	3,615	51,155
Crabes		.....	18,000	.....	.....
Poisson servant à la consommation locale, non compris dans les rapports		.....	226,208	1,928,230	269,282
Totaux		.....	20,719,573	.....	20,199,338
Augmentation ou diminution		.....	+32,912	.....	— 520,235

* Peaux Beluga (baleine blanche).

Le tableau suivant donne le nombre d'hommes employés dans l'industrie des pêcheries en Canada, dans les vaisseaux et bateaux, pour les annnées ci-dessous nommées.

Année.	Hommes dans les vaisseaux.	Hommes dans les bateaux.	Total des pêcheurs.
1879	8,818	52,577	61,395
1880	8,757	51,900	60,657
1881	8,359	50,697	59,056
1882	8,498	52,785	61,283
1883	9,996	52,259	62,225
1884	9,968	51,854	61,822
1885	9,539	53,282	62,821
1886	8,927	53,073	62,000
1887	8,911	55,247	64,158
1888	9,574	53,109	62,683
1889	9,621	55,382	65,003
1890	8,726	55,000	63,726
1891	8,666	56,909	65,575
1892	8,330	55,348	63,678
1893	8,899	58,854	67,753
1894	9,525	61,194	70,719
1895	9,804	61,530	71,334

Le tableau suivant donne pour une série d'années, la valeur des vaisseaux, bateaux, filets, nasses, trappes à homards, bâtiments à fumer et à conserver le poisson, jetées et quais, semaques à voiles et à vapeur, relativement aux pêcheries de la Puissance du Canada, par provinces :—

Année.	Nouvelle-Écosse.	Nouveau-Brunswick.	Ile du Prince-Ed.	Québec.	Ontario.	Colombie-Britanniq.	Manitoba.	Total.
	$	$	$	$	$	$	$	$
1883	2,490,965	730,343	126,314	733,571	271,089	768,245	.....	5,120,527
1885	3,010,000	1,075,879	493,143	930,358	378,274	809,805	.....	6,697,459
1886	2,936,425	331,075	494,230	793,410	386,710	872,445	.....	6,814,295
1887	2,940,061	1,311,173	479,075	781,156	469,920	767,455	.....	6,748,840
1888	3,229,845	988,007	379,890	670,521	558,620	1,036,132	.....	6,863,005
1889	2,849,777	1,227,300	293,369	532,307	551,626	1,315,772	.....	6,770,151
1890	3,243,310	1,184,745	348,320	521,544	563,443	1,511,279	.....	7,372,641
1891	2,726,232	1,432,880	376,288	532,350	584,167	1,679,520	44,749	7,376,186
1892	2,595,908	1,403,650	540,726	528,615	712,804	1,806,352	59,780	7,647,835
1893	3,206,782	1,489,035	644,518	646,236	663,942	1,910,477	120,567	8,681,557
1894	3,361,972	1,680,712	468,736	904,811	839,022	1,984,943	198,720	9,439,116
1895	3,139,968	1,710,347	479,639	804,703	831,505	2,085,435	202,251	9,253,848

Le tableau suivant donne la valeur des principales espèces de poisson en 1895, leur répartition dans les diverses provinces. La valeur des peaux de phoques, qui s'élève à $718,327, est comprise dans "toutes les autres sortes de poissons", dans la Colombie anglaise :—

RÉPARTITION ET VALEUR DE LA PRISE DES PRINCIPALES ESPÈCES DE POISSON, DANS CHAQUE PROVINCE EN 1895.

Pêcheries maritimes.

Poisson.	Nouvelle-Ecosse.	Nouveau-Brunswick.	Colombie Anglaise.	Québec.	Ile du Prince-Ed.
	$	$	$	$	$
Saumon	89,186	415,239	3,102,769	123,279	2,245
Maquereau	426,740	103,780	.....	107,142	98,993
Hareng	960,973	1,189,073	10,238	221,311	185,352
Morue	2,310,345	420,324	14,100	816,203	77,547
Egrefin	337,358	99,512	.....	3,808	4,025
Homard	1,236,195	461,173	.....	140,687	372,041
Merluche	136,179	46,991	.....	.....	27,686
Merlan	108,745	45,022	.....	.....	.....
Flétan	106,625	24,406	126,835	12,265	770
Eperlan	23,652	382,065	2,900	14,100	28,391
Sardines	.....	414,300	.....	9,192	.....
Huîtres	10,160	72,280	8,000	.....	101,852
Total	5,746,158	3,674,165	3,264,842	1,447,987	898,902
Tous autres	466,973	728,993	1,136,512	419,933	77,934
Grand total	6,213,131	4,403,158	4,401,354	1,867,920	976,836

Pêcheries, eaux douces.

Poisson.	1894.		1895.	
	Ontario.	Manitoba et les Territoires.	Ontario.	Manitoba et les Territoires.
	$	$	$	$
Poisson blanc	360,790	506,192	249,665	503,203
Truite saumonée	666,186	450	606,228	422
Hareng	200,685	.....	233,609	.....
Total	1,227,661	506,642	1,089,502	503,625
Tous autres	432,308	280,446	494,971	248,841
Grand total	1,659,969	787,088	1,584,473	752,466

En vertu d'un acte adopté en 1882, afin d'encourager la pêche dans les eaux maritimes, et la construction de vaisseaux et de bateaux-pêcheurs, une distribution annuelle en prime, s'élevant à $150,000 a été faite parmi les pêcheurs et les bateaux. En vertu de l'Acte de 1891, chapitre 42, cette somme a été élevée à $160,000. Le nombre de vaisseaux qui ont reçu cette prime en 1895 a été de 907 avec un tonnage de 30,156 tonneaux, soit une augmentation de 8 vaisseaux et de 572 tonneaux en comparaison avec l'année 1894. Le nombre de vaisseaux auxquels on a accordé des primes a été

de 13,873 et le nombre de pêcheurs qui ont reçu ces primes de 24,558, soit une augmentation de 522 bateaux et de 1,426 pêcheurs, en comparaison avec l'année précédente. Le nombre total des pêcheurs exerçant leur industrie, soit sur des vaisseaux ou dans des bateaux, à qui des primes ont été payées en 1895, a été de 30,808 contre 29,222 en l'année 1894. On a réclamé 14,627 primes, et *14,780 ont été payées. Le total des primes payées depuis 1882 s'élève à $2,210,577, distribuées comme suit :—

Année.	Nouvelle-Ecosse.	Nouveau-Brunswick.	Ile du P.-E.	Québec.	Total.
	$	$	$	$	$
1882	106,099	16,997	16,137	33,053	172,285
1883	89,432	12,395	8,577	19,940	130,345
1884	104,934	13,576	9,204	28,005	155,719
1885	104,000	15,908	10,167	31,465	161,539
1886	98,790	17,894	10,936	33,283	160,904
1887	99,622	19,700	12,529	31,908	163,758
1888	89,779	18,455	9,093	32,859	150,186
1889	90,143	21,027	13,994	33,362	158,527
1890	91,236	21,108	11,686	34,211	158,241
1891	92,377	17,236	12,771	34,507	156,892
1892	109,410	10,865	9,783	29,694	159,752
1893	108,621	12,524	9,329	28,321	158,795
1894	111,460	12,691	7,876	28,040	160,067
1895	110,765	12,920	9,285	30,598	163,568
Total	1,403,668	223,296	151,367	429,246	2,210,577

*Ce nombre de réclamations payées comprend plusieurs demandes des années précédentes, qui sur recherches, ont été trouvées correctes.

NOMBRE DE VAISSEAUX, TONNAGE ET NOMBRE D'HOMMES AYANT DROIT A LA PRIME POUR CHAQUE ANNÉE.

Année.	Nouvelle-Ecosse.			Nouveau-Brunswick.			Ile du Prince-Edouard		
	No. de navires.	Tonnage.	Nombre d'hommes.	No. de navires.	Tonnage.	Nombre d'hommes.	No. de navires.	Tonnage.	Nombre d'hommes.
1882	588	22,841	5,343	120	2,171	531	15	389	74
1883	700	29,788	6,238	126	2,102	496	16	450	66
1884	700	29,828	6,327	139	2,289	560	16	582	92
1885	629	27,709	5,897	128	2,120	496	19	597	113
1886	562	25,375	5,022	145	2,628	520	32	1,071	215
1887	566	24,520	4,900	154	2,889	563	38	1,677	338
1888	589	26,008	5,450	150	2,545	544	37	1,245	249
1889	597	27,123	5,684	153	2,590	565	35	1,274	239
1890	540	23,955	4,935	133	2,129	447	32	1,002	203
1891	527	22,780	4,618	124	2,051	411	27	778	155
1892	507	22,279	4,611	108	1,683	313	30	983	139
1893	536	23,195	4,780	210	2,922	634	27	910	151
1894	602	24,735	5,077	238	3,189	721	21	594	114
1895	603	25,018	5,184	238	3,107	764	27	769	129
Total	8,246	355,154	74,066	2,166	34,415	7,595	372	12,321	2,277

NOMBRE DE VAISSEAUX, TONNAGE ET NOMBRE D'HOMMES AYANT DROIT A LA PRIME POUR CHAQUE ANNÉE—*Suite.*

Année.	Québec.			Total.		
	No. de navires.	Tonnage.	Nombre d'hommes.	No. de navires.	Tonnage.	Nombre d'hommes.
1882	63	2,210	538	786	27,611	6,486
1883	62	2,236	443	904	34,576	7,243
1884	56	1,965	382	911	34,664	7,361
1885	55	1,791	317	831	32,217	6,823
1886	52	1,730	320	791	30,804	6,077
1887	54	1,883	334	812	30,969	6,135
1888	51	1,842	388	827	31,640	6,631
1889	48	1,729	330	833	32,716	6,818
1890	34	1,182	220	739	28,268	5,805
1891	27	921	168	705	26,533	5,352
1892	23	803	159	668	25,748	5,252
1893	32	952	179	805	27,979	5,744
1894	38	1,066	178	899	29,584	6,090
1895	39	1,262	173	907	30,156	6,250
Total	634	21,575	4,129	11,418	423,465	88,067

NOMBRE DE VAISSEAUX AYANT REÇU LA PRIME ET NOMBRE D'HOMMES ENGAGÉS DANS L'INDUSTRIE DES PÊCHERIES, AYANT DROIT À LA PRIME.

Année.	Nouvelle-Ecosse.		Nouveau-Brunswick.		Ile du Prince-Edouard.		Québec.		Total.	
	Nombre de vaisseaux	Nombre d'hommes.	Nombre de vaisseaux.	Nombre d'hommes.	Nombre de vaisseaux.	Nombre d'hommes.	Nombre de vaisseaux.	Nombre d'hommes.	Nombre de vaisseaux.	Nombre d'hommes.
1882	6,043	12,130	1,024	2,530	1,087	3,070	3,071	5,716	11,225	23,446
1883	6,458	13,553	1,453	3,309	1,098	3,106	3,266	6,188	12,275	26,156
1884	6,257	12,669	1,086	2,505	869	2,346	3,344	6,416	11,556	23,936
1885	6,970	13,396	1,460	3,254	1,006	2,606	3,857	7,485	13,293	26,741
1886	7,140	13,351	1,618	3,567	1,048	2,547	4,303	7,981	14,109	27,446
1887	7,662	13,997	1,804	3,994	1,088	2,711	4,051	7,550	14,605	28,252
1888	7,840	14,115	1,876	4,148	797	2,141	4,259	7,852	14,772	28,256
1889	7,926	14,118	2,237	5,032	1,475	3,568	4,602	8,807	16,240	31,525
1890	8,886	15,738	2,324	5,242	1,192	3,024	4,766	9,241	17,168	33,245
1891	9,525	16,552	1,928	4,126	1,383	3,427	4,865	9,402	17,701	33,507
1892	7,679	12,307	893	1,765	1,021	2,047	4,181	7,693	13,774	23,812
1893	7,308	11,748	671	1,314	985	1,962	3,866	7,245	12,830	22,269
1894	7,956	12,899	661	1,281	913	1,813	3,821	7,139	13,351	23,132
1895	8,222	13,106	737	1,434	998	2,141	3,916	7,877	13,873	24,558
Totals	105,872	189,679	19,772	43,501	14,960	36,509	56,168	106,592	196,772	376,281

NOMBRE TOTAL DE PECHEURS QUI ONT REÇU LA PRIME POUR LES ANNÉES SUIVANTES.

Année.	Nouvelle-Ecosse.	Nouveau-Brunswick.	Ile du P.-E.	Québec.	Total.
	Nombre d'hommes.	Nombre d'hommes.	Nombre d'hommes.	Nombre d'hommes.	Nombre d'hommes.
1882	17,473	3,061	3,144	6,254	29,932
1883	19,791	3,805	3,172	6,631	33,399
1884	18,996	3,065	2,438	6,798	31,297
1885	19,293	3,750	2,719	7,802	33,564
1886	18,373	4,087	2,762	8,301	33,523
1887	18,897	4,557	3,049	7,884	34,387
1888	19,565	4,692	2,390	8,240	34,887
1889	19,802	5,597	3,807	9,137	38,343
1890	20,673	5,689	3,227	9,461	39,050
1891	21,170	4,537	3,582	9,570	38,859
1892	16,918	2,108	2,186	7,852	29,064
1893	16,528	1,948	2,113	7,424	28,013
1894	17,976	2,002	1,927	7,317	29,222
1895	18,290	2,198	2,270	8,050	30,808
Totaux	263,745	51,096	38,786	110,721	464,348

Dépenses par le gouvernement en rapport avec les pêcheries pour l'année fiscale terminée le 30 juin 1896, et les cinq années précédentes :—

Dépenses.	1891.	1892.	1893.	1894.	1895.	1896.
	$	$	$	$	$	$
Officiers de pêcheries	71,306	72,124	72,315	86,964	95,518	96,962
Piscifactures	39,496	43,958	47,322	45,025	39,731	38,050
Protection des pêcheries	83,050	93,397	106,805	115,148	100,207	102,022
Prime de pêches	166,967	156,892	159,752	158,794	160,089	163,568
Divers	13,383	17,449	*100,602	34,892	24,620	20,203
Total	374,202	383,822	486,796	440,823	420,165	420,805

* Parmi les divers s. trouvent les items suivants ; Exposition colombienne, $6,652 ; mer de Behring, $74,026 ; informations relativement aux phoques, $1,937.

TABLEAU DE LA VALEUR DES EXPORTATIONS DES PECHERIES DU CANADA PAR PROVINCES, DURANT LES ANNÉES 1868-96.

TABLEAU DE LA VALEUR DES EXPORTATIONS DES PECHERIES DU CANADA PAR PROVINCES, DURANT LES ANNÉES 1868-96.

Année.	Ontario.	Québec.	Nouvelle-Ecosse.	Nouveau-Brunswick.	Manitoba.	Colombie anglaise.	Ile du P.-E.	Total du Canada.
	$	$	$	$	$	$	$	$
1868	625,304		2,406,551	325,655	.....	.....	.....	3,357,510
1869	73,935	570,507	2,235,519	362,749	.....	.....	.....	3,242,710
1870	84,976	573,720	2,541,667	408,186	.....	.....	.....	3,608,549
1871	89,479	678,162	2,852,255	374,379	.....	.....	.....	3,994,275
1872	59,911	758,970	3,258,568	271,059	.....	37,706	.....	4,386,214
1873	95,295	803,234	3,497,435	339,952	.....	43,361	.....	4,779,277
1874	78,597	778,672	3,791,152	393,772	823	114,118	135,234	5,292,368
1875	94,858	652,859	3,738,165	451,905	737	133,986	308,037	5,380,527
1876	85,323	714,534	4,024,757	423,025	786	71,338	181,226	5,500,989
1877	89,036	913,293	4,157,193	416,080	736	105,603	192,419	5,874,360
1878	90,622	864,499	4,322,925	800,445	1,857	423,840	349,787	6,853,975
1879	95,531	797,662	4,498,995	681,124	2,635	633,493	219,431	6,922,871
1880	82,982	897,864	4,353,441	631,746	2,300	317,410	293,913	6,579,656
1881	128,839	747,549	4,278,731	786,400	3,930	400,984	521,282	6,867,715
1882	158,706	773,785	4,437,364	753,251	3,178	1,014,210	541,585	7,682,079
1883	206,454	719,799	5,087,498	974,414	4,051	1,333,385	483,517	8,809,118
1884	284,297	850,176	5,316,057	896,095	25,538	899,371	320,120	8,591,654
1885	271,908	649,953	4,743,876	1,111,498	54,153	727,672	400,941	7,960,001
1886	292,874	718,180	3,773,666	909,194	54,571	643,052	451,851	6,843,388
1887	313,250	618,126	3,899,077	729,060	54,852	910,559	350,886	6,875,810
1888	402,507	634,880	4,447,040	787,182	98,637	1,164,014	258,923	7,793,183
1889	397,885	553,797	4,269,312	705,117	71,264	993,623	221,210	7,212,208
1890	354,895	626,182	4,231,948	588,564	97,857	2,374,717	187,743	8,461,906
1891	418,894	700,667	4,936,666	809,809	84,452	2,274,654	490,259	9,715,401
1892	461,468	641,844	5,137,556	661,104	120,141	2,351,083	302,202	9,675,398
1893	454,552	631,901	4,760,364	756,437	197,536	1,489,072	453,188	8,743,050
1894	436,379	672,784	5,100,873	715,619	187,919	3,541,305	447,813	11,102,692
1895	389,694	656,571	5,164,807	620,613	*158,757	3,264,500	437,305	10,692,247
1896	467,799	766,099	5,068,167	798,270	207,604	3,288,776	481,050	11,077,765

* Y compris l'exportation du poisson des territoires évaluée à $23 en 1895 et $4,828 en 1896.

DISTRIBUTION DES ALEVINS.

Année.	Ontario.	Québec.	Nouveau-Brunswick.	Nouvelle-Ecosse.	Ile du Prince-Edouard.	Colombie anglaise.	Manitoba.	Total.
1868-1873	1,070,000	.....	.....	.....	.....	.....	.....	1,070,000
1874	350,000	100,000	60,000	.....	.....	.....	.....	510,000
1875	650,000	770,000	150,000	.....	.....	.....	.....	1,570,000
1876	8,700,000	500,000	60,000	395,000	.....	.....	.....	9,655,000
1877	9,300,000	2,831,000	320,000	1,000,000	.....	.....	.....	13,451,000
1878	22,605,000	2,372,000	665,000	1,400,000	.....	.....	.....	27,042,000
1879	14,602,700	4,317,000	1,025,000	1,740,000	.....	.....	.....	21,684,700
1880	15,423,000	3,385,000	975,600	730,000	500,000	.....	.....	21,013,600
1881	19,300,000	1,774,000	820,000	680,000	375,000	.....	.....	22,949,000
1882	48,841,000	3,565,000	1,228,000	1,165,000	1,060,000	.....	.....	55,859,000
1883	78,053,000	2,065,000	997,600	1,459,000	1,210,000	.....	.....	83,784,600
1884	45,800,000	2,884,000	1,606,000	1,853,000	1,000,000	.....	.....	53,143,000
1885	73,700,000	1,970,000	1,055,000	1,442,000	1,000.000	1,800,000	.....	81,067,000
1886	63,451,000	4,983,000	3,126,000	2,139,000	400,000	2,625,000	.....	76,724,000
1887	61,630,000	3,705,000	3,379,000	5,645,000	500,000	4,414,000	.....	79,273,000
1888	64,076,000	6,845,000	5,432,000	5,949,000	.....	5,807,000	.....	88,109,000
1889	26,846,500	6,130,000	5,420,000	5,884,500	.....	4,414,000	.....	47,700,000
1890	65,469,000	7,777,000	4,514,000	5,813,000	.....	6,640,000	.....	90,213,000
1891	98,850,500	7,100,000	4,668,000	3,550,000	.....	3,603,800	.....	108,772,300
1892	54,232,500	5,229,000	3,688,000	3,310,000	.....	6,000,000	.....	72,459,500
1893	84,043,000	7,453,000	4,274,000	3,180,000	.....	5,764,000	.....	104,714,000
1894	45,929,000	5,940,000	5,106,000	4,093,000	.....	7,800,000	14,500,000	83,368,000
1895	82,210,000	8,970,000	5,260,000	4,010,000	.....	6,390,000	19,000,000	125,840,000
1896	70,150,000	7,950,000	5,498,000	4,468,500	.....	*10,393,000	4,500,000	102,959,500
Totals.	1,046,282,200	98,615,000	58,327,000	59,906,000	6,145,000	65,655,800	38,000,000	1,372,931,200

* Et outre il y a 100,000,000 œufs d'homards pris de la piscifacture de "Bay View".

Le tableau suivant fait voir les statistiques de la flotte du Canada pour la pêche aux phoques, pour la saison de 1896, avec celles de 1895 pour la comparaison :—

	1895.	1896.
Prise totale	73,614	55,677
Distribuée de la manière suivante :—		
Côte de la Colombie Anglaise	9,853	10,703
Côte du Japon	18,687	17,968
Côte de Copper Island	6,281	1,306
Mer de Behring	35,918	25,700

Flotte, nombre de vaisseaux	64	64
Vaisseaux	210	263
Canots	421	442
Equipage, blancs	705	809
" sauvages	854	889
Valeur des peaux de phoques		

Antérieurement à 1878 bien peu de phoques ont été tués par des pêcheurs canadiens de phoques. L'on n'a pas poussé la chasse aux phoques à plus de vingt milles du rivage.

Le tableau suivant donne le résultat suivant :—

	Phoques tués.		Phoques tués.
1883	9,195	1893	70,592
1889	35,310	1894	95,048
1890	43,325	1895	73,614
1891	52,365	1896	55,677
1892	49,743		

De 1871 à 1896 le produit total de l'industrie pelagique de la pêche aux phoques s'est élevé à 607,217 peaux.

La prise totale du Pacifique pour la saison de 1896 est comme suit :—

Phoques à Victoria	73,614	55,677
" aux ports américains par des schooners américains	20,307	48,637
Prise du phoque sur les îles Pribyloff (North American Commercial Co)	15,000	
Prise du phoque sur Copper Islands (Russian Sealskin Co)	17,920	14,896
	126,841	119,210

MINÉRAUX.

PRODUCTION DES MINERAUX EN CANADA.—(MOYENNE).

—	1886-7-8.	1889-90-1.	1892-3-4.	1895.	*1896.
	$	$	$	$	$
Métallique	2,133,474	3,902,685	5,024,201	6,373,925	8,039,640
Non-métallique	9,595,334	13,076,892	14,549,712	15,295,231	15,087,665
Divers	854,524	683,755	343,324	330,844	500,000
Total	12,583,332	17,663,332	19,917,237	22,000,000	23,627,305

* Chiffres sujets à revision.

Le tableau suivant fait voir la production minérale du Canada pour une période de trois ans (moyenne annuelle), de 1886 à 1894, et pour les années 1895 et 1896.

PRODUCTION MINÉRALE DU CANADA, 1886-96.

MÉTALLIQUE.

Année.	Cuivre.		Or.		Minerai de fer.		Plomb.	
	Quantité.	Valeur.	Quantité.	Valeur.	Quantité.	Valeur.	Quantité.	Valeur.
	Liv.	$	Onces.	$	*Tonnes.	$	Liv.	$
1886-88	4,144,322	454,629	66,153	1,202,563	74,875	142,082	293,100	12,229
1889-91	7,250,781	982,745	62,559	1,125,183	76,557	149,675	288,921	12,432
1892-94	7,877,912	841,071	51,529	927,300	112,647	259,612	3,044,381	106,227
1895	8,789,162	949,229	92,448	1,910,900	102,797	238,070	23,075,892	749,966
1896*b*	9,385,556	1,021,148	.....	2,810,206	88,206	184,313	24,199,977	721,384

Année.	Nickel.		Platine.		Argent.		Zinc.	
	Liv.	$		$	On.	$	Liv.	$
1886-88	.....	.....	.....	3,866	.....	317,932	.....	.....
1889-91	3,031,184	1,854,004	.....	6,000	399,510	390,246	.....	.....
1892-94	3,771,376	1,845,809	.....	2,100	456,477	331,724	.....	.....
1895	3,888,525	1,360,984	.....	3,800	1,775,683	1,158,633	†11,763	470
1896*b*	3,500,000	1,155,000	.....	.....	3,205,343	2,147,579	.....	.....

NON-MÉTALLIQUE.

NON-MÉTALLIQUE.

Année.	Arsenique.		Asbeste.		Houille.		Coke.	
	*Tonnes.	$	*Tonnes.	$	*Tonnes.	$	*Tonnes.	$
1886-88	531	15,349	4,160	229,411	2,373,000	5,011,882	40,399	124,024
1889-91	30	594	8,417	895,557	3,153,405	6,741,513	56,024	165,644
1892-94	7	420	6,715	374,364	3,621,101	8,017,062	58,327	156,633
1895	.....	.....	8,756	368,175	3,513,496	7,727,446	53,356	143,047
1896 *b*	.....	.....	12,250	429,856	3,743,234	8,006,305	49,817	111,560

Année.	Feldspath.		Terre réfractaire.		Pierre meulière.		Graphite.	
	*Tonnes.	$	*Tonnes.	$	*Tonnes.	$	*Tonnes.	$
1886-88	.....	.....	.....	.....	5,025	53,894	.....	.....
1889-91	461	2,308	250	750	4,255	38,596	217	1,850
1892-94	250	1,681	.....	3,594	4,512	40,482	‡167	3,763
1895	.....	.....	1,329	3,492	3,475	31,932	.....	.....
1896 *b*	480	1,368	667	1,427	3,663	32,810	.....	9,455

Année.	Gypse.		Chaux comme fondant		Manganèse.		Mica.	
	* Tonnes.	$	*Tonnes.	$	*Tonnes.	$	Liv.	$
1886-88	165,298	179,804	11,343	11,343	1,612	44,367	23,823	29,677
1889-91	214,462	201,797	17,325	17,272	1,012	23,960	.....	56,101
1892-94	214,256	207,813	28,622	27,786	139	9,629	.....	70,182
1895	226,178	202,608	34,579	32,916	125	8,464	.....	65,000
1896 *b*	205,203	174,403	.....	.....	12	900	.....	60,000

* Une tonne égale 2,000 liv. † 1893. ‡ 1892. *b* Sujet à revision.

Le tableau suivant fait voir la production minérale du Canada pour une période, etc.—*Fin.*

NON-MÉTALLIQUE—*Fin.*

Année.	† Baryte.		Ocre.		Eau minérale.		Sable à moule.	
	Quantité.	Valeur.	Quantité.	Valeur.	Quantité.	Valeur.	Quantité.	Valeur.
	*Tonnes.	$	*Tonnes.	$	Gallons.	$	*Tonnes.	$
1886-88	4,661	29,570	645	3,311	‡ 124,850	‡ 11,456	109	548
1889-91	1,842	7,543	656	12,718	471,083	52,553	240	1,086
1892-94	315	1,260	868	11,493	625,645	92,912	1,160	2,616
1895	.....	.....	1,339	14,600	739,382	126,048	6,765	13,530
1896 *b*	145	715	2,250	10,925	706,372	111,736	.....	.....

Année.	Gaz naturel.		Pétrole.		Phosphate.		Pierres précieuses.	
		$	Barils.	$	*Tonnes.	$		$
1886-88	.....	.....	661,312	596,412	22,223	288,812	.....	.....
1889-91	.....	.....	720,106	839,793	28,779	306,437	.....	1,000
1892-94	.....	339,993	802,421	884,048	9,140	90,769	.....	1,334
1895	.....	423,032	728,665	1,090,520	1,822	9,565	.....	.....
1896 *b*	.....	276,301	726,822	1,155,646	570	3,990	.....	.....

Année.	Pyrites.		Sel.		Steatite.		Céruse.	
	*Tonnes.	$	*Tonnes.	$	*Tonnes.	$	*Tonnes.	$
1886-88	48,142	216,642	60,534	193,016	97	493	830	1,440
1889-91	63,061	211,184	40,536	163,207	370	769	500	500
1892-94	52,946	158,839	55,003	176,218	1,002	3,267	500	50
1895	34,198	102,594	52,376	160,455	475	2,138	.....	.....
1896 *b*	33,715	101,155	43,956	169,677	410	1,230	.....	.....

1889-91	52,946	158,839	55,003	176,218	1,002	3,207	.....	.....
1892-94	34,198	102,594	52,376	160,455	475	2,138	.....	.....
1895	33,715	101,155	43,956	169,677	410	1,230	.....	.....
1896 *b*								

Année.	Briques.		Pierre de construction.		Ciment.		Dalles.	
	M.	$	verges cubes.	$	Barils.	$	Pieds carrés.	$
1886-88	162,248	965,678	279,980	612,162	60,255	58,751	83,600	8,352
1889-91	196,273	1,200,800	203,862	862,403	95,388	90,252	19,722	1,921
1892-94	.....	1,440,905	219,598	608,920	148,127	154,102	69,066	3,551
1895	3[illegible]8,836	1,670,000	.....	1,095,000	128,294	173,675	80,005	6,687
1896 *b*	.....	1,600,000	.....	1,000,000	147,790	201,505	.....	6,710

Année.	Granit.		Chaux.		Marbre.		Produits argileux divers.	
	*Tonnes.	$	Boisseaux.	$	*Tonnes.	$		$
1886-88	16,210	117,707	2,007,267	339,521	311	6,408	.....	212,977
1889-91	12,377	71,695	2,426,607	342,124	368	4,503	.....	490,624
1892-94	19,038	89,760	.....	583,757	423	4,100	.....	518,792
1895	19,238	84,838	5,225,000	700,000	200	2,000	.....	603,756
1896 *b*	18,817	106,709	.....	650,000	74	905	.....	428,635

Année.	Ciment à couvrir.		*a* Sable et gravier.		Ardoise.		Tuiles.	
	*Tonnes.	$	*Tonnes.	$	*Tonnes.	$	M.	$
1886-88	.....	.....	188,884	30,977	6,005	81,455	11,530	162,247
1889-91	1,045	5,656	289,608	59,222	6,602	109,705	10,962	138,847
1892-94	772	6,473	317,378	98,123	.....	78,482	.....	193,952
1895	.....	3,153	277,162	118,359	.....	58,900	19,200	210,000
1896 *b*	.....	.....	.....	120,000	.....	53,370	.....	225,000

*Une tonne 2,000 livres. †Total pour chaque période. ‡1888 seulement. *a* Exportations. *b* Sujet à revision.

Nous donnons ci-près un état de la production minérale du Canada, publié par le service géologique.

Produits.		1895.		†1896.	
		Quantité.	Valeur.	Quantité.	Valeur.
			$		$
Asbestes	tonnes	8,756	368,175	12,256	429,856
Baryte	"	.....	.....	145	715
*Briques	1,000	308,836	1,670,000	.....	1,600,000
*Pierre de construction	vgs c.	.....	1,095,000	.....	1,000,000
Ciment	brls.	128,294	173,675	147,790	201,505
Chromite	tonnes	3,177	41,301	2,362	25,982
Houille	"	3,513,496	7,727,446	3,743,234	8,006,305
Coke	"	53,356	143,047	49,817	111,560
Cuivre	liv.	8,789,162	949,229	9,385,556	1,021,148
Argile réfractaire	tonnes	1,329	3,492	667	1,427
Dalles	pd c.	80,005	6,867	.....	6,710
Or	oz.	92,448	1,910,900	.....	2,810,206
Granit	tonnes	19,238	84,838	18,717	106,709
Graphite	"	.....	.....	.....	9,455
Pierres meulières	"	3,475	31,932	3,663	32,810
Gypse	"	226,178	202,608	205,203	174,403
Minerai de fer	"	102,797	238,070	88,206	184,313
Plomb (renf. dans le min.)	liv.	23,075,892	749,966	24,199,977	721,384
Pierres lithographiques	tonnes	.....	2,000	.....	.....
*Chaux	boiss.	5,225,000	700,000	.....	650,000
Calcaire emp. comme fond	tonnes	34,579	32 916	.....	.....
Manganèse	"	125	8,464	12	900
Marbre	"	200	2,000	74	905
Mercure	$	.....	2,343	.....	.....
Mica	liv.	.....	65,000	.....	60,000
Feldspath	tonnes	.....	.....	480	1,368
Eaux minérales	galls.	739,382	126 048	706,372	111,736
Sable à moules	tonnes	6,765	13,530	.....	.....
Gaz naturel	$	.....	423,032	.....	276,301
Nickel	liv.	3,888,525	1,360,984	3,500,000	1,155,000
Ocres	tonnes	1,339	14,600	2,250	10,925
Pétrole (brls de 35 gal. imp.)	brls.	728,665	1,090,520	726,822	1,155,646
Phosphate	tonnes	1,822	9,565	570	3,990
Platine	Oz.	.....	3,000	.....	.....
*Poterie	$	.....	151,588	.....	163,905
Pyrites	tonnes	34,198	102,594	33,715	101,155
Ciment pour toitures	"	.....	3,153	.....	.....
Sel	"	52,376	160,455	43,956	166,977
Sable et gravier (export)	"	277,162	118,359	.....	120,000
Tuyaux d'égouts	"	.....	257,045	.....	153,875
Argent	oz.	1,775,683	1,158,633	3,205,343	2,147,570
Ardoise	tonnes	.....	58,900	.....	53,370
Talc	"	475	2,138	410	1,230
Terre cuite	$	.....	195,123	.....	110,855
*Tuiles	1,000	19,200	210,000	.....	225,000
Tripoli	tonnes	.....	.....	664	9,960
Valeur approximative des produits minéraux non rapportés	$	.....	330,844	.....	500,000
Total	$	.....	22,000,000	.....	23,627,305

* En partie estimée. †Ces chiffres sont sujets à révision.

La valeur des principaux produits minéraux exportés du Canada dans les derniers six ans, d'après les tables de la navigation et du commerce, est donnée ci-dessous :—

Articles.	Exportations domestiques.					
	1891.	1892.	1893.	1894.	1895.	1896.
	$	$	$	$	$	$
Asbeste	513,909	514,412	396,718	339,756	493,075	482,679
Houille	2,916,465	3,195,467	3,114,558	3,321,565	3,578,195	3,249,969
Cuivre	505,196	216,603	395,819	88,352	222,657	194,771
Or	554,126	316,177	247,868	318,258	612,729	1,099,053
Gypse	184,977	194,304	178,979	160,082	156,897	205,641
Minerai de fer	32,582	36,935	26,114	9,026	43,088	39,999
Fer et acier	257,471	243,857	316,454	295,924	308,711	506,946
Mica	22,312	68,466	96,900	26,553	47,469	55,627
Nickel	240,499	617,639	427,557	808,799	599,568	486,651
Phosphates	422,200	380,462	132,475	40,400	33,810	5,280
Argent	238,367	193,441	65,406	423,707	651,737	1,595,548
Pierre et marbre	68,308	60,209	49,308	46,883	60,405	49,669
Autres articles	348,558	303,391	432,868	441,456	603,244	679,493
Total	6,304,970	6,341,363	5,881,024	6,320,761	7,471,585	8,650,436

Les principaux pays de destination des articles ainsi exportés dans cette période sont :—

Pays.	1891.	1892.	1893.	1894.	1895.	1896.
	$	$	$	$	$	$
Etats-Unis	4,896,913	5,045,694	5,034,429	5,261,568	6,514,476	7,671,574
Grande-Bretagne	959,199	806,055	367,141	356,008	506,300	371,806
Possessions anglaises	246,218	319,593	312,515	393,132	284,736	287,786
Allemagne	23,516	30,320	39,156	29,307	58,752	171,730
Japon	4,964	4,596	12,564	.....	.....	11
Saint-Pierre	20,010	35,673	23,751	23,751	19,550	17,765
Mexique	18,818	3,175	1,115	11,485	11	6,023
Pays	135,332	96,257	90,353	245,510	87,760	123,741
Total	6,304,970	6,341,363	5,881,024	6,320,761	7,471,585	8,650,436

LA HOUILLE.

On estime à 97,200 milles carrés l'étendue des gisements houillers du Canada, abstraction faite des bassins connus, mais encore inexploités, du grand nord.

Il y a 1° les charbonnages de la Nouvelle-Ecosse et du Nouveau-Brunswick ; 2° ceux des Territoires du Nord-Ouest ; 3° ceux des Montagnes-Rocheuses, et 4° ceux de la Colombie Anglaise. Et d'abord, les gisements houillers de la Nouvelle-Ecosse couvrent à peu près 635 milles carrés. Ils se répartissent en trois bassins : le Cap-Breton, Pictou et Cumberland. Le Nouveau-Brunswick, autant qu'on peut en juger aujourd'hui, ne possède pas

de dépôts carbonifères suffisamment étendus pour que l'exploitation en puisse être faite économiquement en concurrence avec les mines de Cumberland.

L'épaisseur de la couche de houille exploitable est très grande : au Cap Breton, elle varie de 25 à 60 pieds ; à Pictou, elle est d'au moins 70 pieds ; et à Cumberland, elle est d'au moins 30 pieds. Si nous réduisons d'un quart la surface exploitable, soit de 406,400 acres à 300,000 acres, et si nous mettons à 25 pieds l'épaisseur moyenne de cette couche, à 1,000 tonnes de houille par pied d'épaisseur dans l'acre, nous aurons comme chiffre de la richesse houillère de la Nouvelle-Ecosse, 7,000,000 000 de tonnes.

L'analyse suivante tirée d'une étude sur les houilles du Canada, lue à Montréal lors du congrès de l'Association britannique, donnera une idée de la composition de la houille des trois districts :—

—	Cap-Breton.	Pictou.	Cumberland.
Eau	0·75	1·10	1·46
Combustible volatile	37·26	29·10	33·69
Carbone fixe	58·74	60·63	59·35
Cendre	3·25	9·34	5·50

A partir du Nouveau-Brunswick allant vers l'ouest on ne trouve plus de mines de charbon qu'arrivé au Manitoba. On estime approximativement l'étendue des gisements carbonifères du Manitoba à 15,000 milles carrés. On n'en retire que des lignites, mais qui sont parfois d'excellente qualité. L'analyse donne les résultats suivants :—

Eau	15·40
Combustible volatile	37·97
Carbone fixe	41·21
Cendre	5·36

L'analyse de la houille trouvée dans la rivière (50,000 milles carrés) qui longe la base des montagnes Rocheuses, des frontières internationales au voisinage de la rivière de la Paix—une distance de 500 milles—donne les résultats suivants :—

—	Rivière Belly.	Rivière à l'Arc.	Rivière de la Paix.
Eau	6·52	12·37	2·10
Combustible volatile	31·03	32·33	21·54
Carbone fixe	56·54	46·39	71·63
Cendre	5·91	8·91	4·73

La troisième région houillère est celle des montagnes Rocheuses. Bien que ne couvrant pas une grande étendue superficielle, elle renferme beaucoup de houille de la meilleure qualité. Plusieurs veines d'anthracite de qualité supérieure ont été trouvées.

La quatrième région est celle de la côte du Pacifique. Le Dr George M. Dawson fait l'estimation suivante de son étendue :—

	Milles carrés.
Bassin houiller de Nanaïmo (charbonnage) estimation approximative...	200
" Comox, estimation incertaine.....	700
" l'Ile de la Reine Charlotte, estimation très incertaine.	800
Roches lignifères de la période tertiaire sur différents points de la Colombie Anglaise au sud de la ligne 54e parallèle de latitude (estimation très incertaine).....	12,000

La qualité de la houille est démontrée par l'analyse suivante :—

—	Cuisson lente.	Cuisson rapide
Eau.....	1·47	1·47
Combustible volatile.....	28·19	32·69
Carbone fixe.....	64·05	59·55
Cendre.....	6·29	6·29

On a trouvé à l'île de la Reine Charlotte des couches d'anthracite de 3 et de 6 pieds d'épaisseur rivalisant en excellence avec celui de Pennsylvanie.

Les échantillons analysés ont donné les résultats suivants :—

	Echantillon 1.	Echantillon 2.
Eau.....	1·60	[illegible]
Combustible volatile.....	5·02	[illegible]
Carbone fixe.....	83·09	85·[illegible]
Cendre.....	8·76	6·[illegible]
Soufre.....	1·53	0·[illegible]

Le tableau suivant donne la production de la houille en Canada, par province, pendant les cinq dernières années.

PRODUCTION DE LA HOUILLE EN CANADA, 1891, 1892, 1893, 1894, 1895 et 1896.

Provinces.	Tonnes de 2,000 liv.				
	1892.	1893.	1894.	1895.	1896.
Nouvelle-Ecosse.....	2,175,913	* 1,884,638	2,464,262	2,339,954	2,503,728
Colombie Anglaise.....	925,495	1,095,689	1,134,507	1,052,412	1,002,268
Manitoba et Territoires du N.-O. } Nouveau-Brunswick..... }	191,139	221,415	268,000	121,130	237,238
Total.....	3,292,547	3,201,742	3,666,769	3,513,496	† 3,743,234

* 9 mois seulement. † Sujets à correction.

Le tableau suivant donne la production et la distribution du charbon, dans la Nouvelle-Ecosse, pour sept années :

PRODUCTION ET DISTRIBUTION DE LA HOUILLE DANS LA NOUVELLE-ECOSSE, 1890-96.

Années.	Houille extraite.	Vendue pour		Total vendu.
		Consommation domestique.	Exportation des provinces.	
	*Tonnes.	*Tonnes.	*Tonnes.	*Tonnes.
1890	2,222,081	674,191	1,326,254	2,000,444
1891	2,290,158	716,505	1,355,433	2,071,938
1892	2,175,914	698,855	1,264,431	1,963,286
1893†	1,884,639	524,079	1,140,156	1,664,235
1894‡	2,464,263	752,509	1,509,602	2,262,111
1895	2,339,954	709,006	1,342,114	2,051,120
1896	2,503,728	746,371	1,546,417	2,292,788

* Tonnes de 2,000 liv. † Pour 9 mois finis le 30 sept. ‡ Année finie le 30 sept.

Du montant total vendu en 1896, les mines de Cumberland ont produit 473,517 tonnes ; celles de Pictou, 393,396 tonnes ; du Cap-Breton, 1,408,245, et les autres mines, 17,130 tonnes.

Dans la Colombie Anglaise, les seuls charbonnages actuellement exploités, sont situés dans l'île de Vancouver, à Nanaïmo, Wellington et Comox. Ils sont au nombre de quatre.

Voici un état détaillé de la production et de la distribution de la houille dans la Colombie Anglaise :—

Charbonnages.	Houille extraite.	* Consommation domestique.	Exportations.	Houille en mains, 1er janvier 1896.
	† Tonnes.	† Tonnes.	† Tonnes.	† Tonnes.
Nanaïmo	359,045	102,375	260,328	7,094
Wellington	380,684	115,504	264,226	15,437
Union	261,643	74,646	185,701	14,933
Wellington-Ouest	896	896	.....	.....
Total	1,002,268	293,421	710,345	37,464

* Y compris la houille dont on se sert dans les charbonnages. † Tonnes de 2,000 livres.

EXPORTATIONS DE HOUILLE DE LA NOUVELLE-ÉCOSSE ET DE LA COLOMBIE ANGLAISE, 1874 A 1896.

Année.	Nouvelle-Ecosse.	Colombie Anglaise.	Total.
	*Tonnes.	*Tonnes.	* Tonnes.
1874	977,446	81,000	1,058,446
1875	874,905	110,000	984,905
1876	794,803	139,000	933,803
1877	848,395	154,000	1,002,395
1878	863,081	171,000	1,034,081
1879	882,863	241,000	1,123,863
1880	1,156,635	268,000	1,424,635
1881	1,259,182	228,000	1,487,182
1882	1,529,708	282,000	1,811,708
1883	1,593,259	213,000	1,806,259
1884	1,556,010	394,070	1,950,080
1885	1,514,470	365,000	1,879,470
1886	1,682,924	326,636	2,009,560
1887	1,871,338	413,360	2,284,698
1888	1,989,263	548,017	2,537,280
1889	1,967,032	649,409	2,616,441
1890	2,222,081	759,517	2,981,598
1891	2,290,158	1,152,588	3,442,746
1892	2,175,913	925,495	3,101,408
1893	†1,884,638	1,095,689	2,980,327
1894	2,464,263	1,134,507	3,598,770
1895	2,339,954	1,052,412	3,392,366
1896	2,503,728	1,002,268	3,505,996
Total	37,242,049	11,705,968	48,948,017

* Tonnes de 2,000 liv. † Pour 9 mois seulement. Année finissant le 30 septembre 1884-96

IMPORTATIONS D'ANTHRACITE ET DE HOUILLE BITUMINEUSE (POTR CONSOMMATION DOMESTIQUE) EN CANADA DANS LES ANNÉES 1868 A 1896. (Tonnes de 2,000 livres.)

Année.	Anthracite.				Houille.			
	Imposable.		En franchise.		Imposable.		En franchise.	
	Q'té.	Valeur.	Q'té.	Valeur.	Q'té.	Valeur.	Q'té.	Valeur.
	Tonnes.	$	Tonnes.	$	Tonnes.	$	Tonnes.	$
1868†	.....	.....	*356,836	1,377,583	.....	.....	.....	.....
1869	.....	.....	*389,485	1,398,908	.....	.....	.....	.....
1870	*114,272	375,086	*279,780	1,010,159	.....	.....	.....	.....
1871	*244,265	918,288	*121,808	433,812	.....	.....	.....	.....
1872	.....	.....	*485,118	2,016,822	.....	.....	.....	.....
1873	.....	.....	*574,308	2,558,723	.....	.....	.....	.....
1874	.....	.....	*804,827	2,805,353	.....	.....	.....	.....
1875	.....	.....	*652,435	3,076,088	.....	.....	.....	.....
1876	.....	.....	*793.880	3,320,060	.....	.....	.....	.....
1877	.....	.....	420,010	1,793,407	.....	.....	513,970	1,706,154
1878	.....	.....	406,971	1,476,026	.....	.....	456,090	1,493,169
1879	93,895	254,255	322,528	1,252,703	117,970	292,387	355,347	1,127,877
1880	516,729	1,509,960	.....	.....	457,049	1,220,716	.....	.....
1881	572,092	2,325,937	.....	.....	587,024	1,741,568	.....	.....
1882	638,273	2,666,356	.....	.....	636,374	1,992,081	.....	.....
1883	754,891	3,344,936	.....	.....	911,629	2,996,198	.....	.....
1884	868,000	3,831,283	.....	.....	1,118,615	3,613,470	.....	.....
1885	910,324	3,909,844	.....	.....	1,011,875	3,197,539	.....	.....
1886	995,425	4,028,050	.....	.....	930,949	2,591,554	.....	.....
1887	949,782	3,798,342	150,383	624,720	1,149,792	3,126,225	.....	.....
1888	.....	.....	2,137,304	5,290,412	1,231,234	3,451,661	.....	.....
1889	.....	.....	1,286,105	5,195,025	1,248,540	3,255,171	.....	.....
1890	.....	.....	‡1,201,335	4,595,727	1,409,282	3,528,959	.....	.....
1891	.....	.....	‡1,399,067	5,224,452	1,598,855	4,060,896	.....	.....
1892	.....	.....	‡1,479,106	5,640,346	1,615,220	4,099,221	.....	.....
1893	.....	.....	‡1,500,550	6,355,285	1,603,154	3,967,764	.....	.....
1894	.....	.....	‡1,530,522	6,354,040	1,359,509	3,315,094	.....	.....
1895	.....	.....	‡1,404,342	5,350,627	1,444,928	3,321,387	.....	.....
1896	.....	.....	‡1,574,355	5,667,096	1,538,489	3,299,025	.....	.....

*Charbons et coke, de toutes sortes. †Importations dans les provinces dOntario, Québec et de la Nouvelle-Ecosse seulement. ‡Y compris le poussier d'anthracite.

EXPORTATIONS DE HOUILLE, (PRODUIT DU CANADA) DE LA PUISSANCE, DURANT LES ANNEES FISCALES, 1868-96.

Année.	Exportations de houille		Année.	Exportations de houille	
	Quantité.	Valeur.		Quantité.	Valeur.
	*Tonnes.	$		*Tonnes.	$
1868	265,335	640,708	1883	444,142	1,158,705
1869	440,308	763,262	1884	451,631	1,201,172
1870	286,707	588,799	1885	479,706	1,468,166
1871	318,287	662,451	1886	493,508	1,416,160
1872	295,522	578,691	1887	527,004	1,522,272
1873	404,757	951,886	1888	563,341	1,730,466
1874	418,357	1,343,739	1889	645,515	2,232,154
1875	288,176	937,923	1890	715,364	2,447,93[illegible]
1876	277,832	977,188	1891	833,684	2,916,465
1877	249,536	855,968	1892	945,125	3,195,467
1878	340,127	1,210,689	1893	908,232	3,114,558
1879	315,793	937,268	1894	995,998	3,321,565
1880	344,694	1,013,899	1895	1,110,567	3,578,195
1881	426,055	1,123,091	1896	1,025,060	3,249,069
1882	421,311	1,078,704			

*Tonnes de 2,000 livres.

Le Nouveau-Brunswick augmente de 5,000 par année et les Territoires d'à peu près 25,000 tonnes.

VENTES DE HOUILLE (EN TONNES DE 2,000 LIVRES), DURANT LES ANNÉES EXPIRÉES LE 31 DÉCEMBRE 1868-96.

VENTES DE HOUILLE (EN TONNES DE 2,000 LIVRES), DURANT LES ANNÉES EXPIRÉES LE 31 DÉCEMBRE 1868-96.

Année.	Ventes.				Analyse des ventes aux provinces voisines.			
	Total.	Aux provinces voisines.	Aux autres pays.	Pour consommation domestique.	A Québec.	Au Nouveau Brunswick.	A l'Ile du Prince-Edouard.	A Terre-neuve.
1868	508,059	115,152	261,160	131,747	.....	.....	.....	.....
1869	573,210	144,646	298,166	130,398	.....	.....	.....	.....
1870	636,470	193,735	296,965	145,770	.....	.....	.....	.....
1871	667,989	186,567	311,394	167,588	.....	.....	.....	.....
1872	880,224	314,219	336,062	229,943	.....	.....	.....	.....
1873	984,839	378,434	367,174	241,130	209,506	76,163	30,061	62,564
1874	839,022	379,404	218,857	128,761	181,741	88,302	46,982	62,380
1875	791,610	427,516	125,948	238,146	212,524	96,284	48,878	79,830
1876	710,312	355,984	101,591	252,737	131,379	114,117	52,537	57,951
1877	769,513	329,781	153,247	286,485	106,532	117,396	50,589	55 263
1878	776,732	340,175	122,820	312,573	93,755	129,074	48,621	68,724
1879	771,259	382,358	77,407	311,494	172,612	94,889	50,278	64,569
1880	1,069,218	507,697	166,258	361,663	267,782	109,555	52,378	77,981
1881	1,159,216	564,078	166,835	428,303	300,863	138,349	55,231	69,635
1882	1,400,200	745,453	139,721	514,027	428,995	172,051	56,108	89,300
1883	1,453,126	770,684	154,655	527,885	509,878	187,869	53,859	69,079
1884	1,413,048	774,825	85,997	452,216	444,396	177,430	56,448	96,562
1885	1,405,151	862,000	45,041	509,210	553,087	166,470	59,102	83,241
1886	1,538,506	935,563	87,478	515,465	603,413	197,018	55,068	80,053
1887	1,702,046	1,086,441	89,805	525,800	728,961	208,892	56,689	91,899
1888	1,765,894	1,156,988	37,813	571,074	759,720	240,386	63,111	93,772
1889	1,741,720	1,085,087	39 456	616,476	707,612	217,595	61,433	98,048
1890	2,000,444	1,264,013	62,241	674,191	842,163	250,749	62,544	107,557
1891	2,071,938	1,322,374	33,059	716,505	866,320	256,833	75,570	121,651
1892	1,963,286	1,245,691	18,740	698,855	835,561	240,296	63,435	106,399
1893*	1,664,235	1,121,841	18,314	524,079	806,158	219,048	47,509	49,102
1894†	2,262,111	1,411,983	97,619	752,509	983,072	248,465	71,382	109,063
1895†	2,051,120	1,246,949	95,165	709,006	828,910	255,948	70,820	91,271
1896†	2,292,788	1,349,139	197,278	746,371	890,467	282,568	70,560	105,544

*Pour 9 mois finissant le 30 septembre. †Année terminée le 30 septembre.

EXPORTATIONS DE HOUILLE DE LA NOUVELLE-ÉCOSSE, DE LA COLOMBIE-BRITANNIQUE ET DU NOUVEAU-BRUNSWICK, 1868-96.

(Tonnes de 2,000 liv.)

Année expirant le 30 juin.	Nouvelle-Ecosse.	Colombie Anglaise.	Nouveau-Brunswick.	Total.
	Tonnes.	Tonnes.	Tonnes.	Tonnes.
1868	252,760	.....	12,575	265,335
1869	431,968	.....	8,175	440,143
1870	281,149	.....	5,425	286,574
1871	311,116	.....	6,992	318,108
1872	292,747	26,761	2,469	321,977
1873	364,899	33,786	6,013	404,698
1874	360,184	50,671	6,627	417,482
1875	222,856	59,355	5,616	287,827
1876	170,517	101,908	5,147	277,572
1877	140,210	102,830	6,237	249,277
1878	185,443	145,542	9,130	340,115
1879	134,017	173,789	7,803	315,609
1880	132,796	204,525	7,206	344,527
1881	190,551	214,243	14,794	419,588
1882	196,905	210,556	13,465	420,926
1883	216,805	193,485	17,670	427,960
1884	213,144	218,856	10,744	442,744
1885	201,949	275,621	1,099	478,669
1886	232,991	258,671	555	492,217
1887	190,788	325,034	156	515,978
1888	198,913	350,048	1,202	550,163
1889	176,186	452,625	.....	628,811
1890	205,630	500,534	710	706,874
1891	173,105	647,508	37	820,650
1892	210,934	695,560	1,761	908,255
1893	189,685	669,792	5,582	865,059
1894	240,954	716,304	3,227	960,485
1895	276,203	793,965	805	1,070,973
1896	295,271	680,799	5,062	981,132
Total	6,690,676	8,102,768	166,284	14,959,728

IMPORTATIONS POUR CONSOMMATION EN CANADA, 1889-96.

(Tonnes de 2,000 liv.)

Provinces.	Année fiscale.							
	1889.	1890.	1891.	1892.	1893.	1894.	1895.	1896.
	Tonnes.	Tonnes.	Tonnes.	Tonnes.	Tonnes.	Tonnes.	Tonnes.	Tonnes.
Ontario	1,986,504	2,109,770	2,441,874	2,557,767	2,531,173	2,292,811	2,314,262	2,512,454
Québec	457,985	400,781	449,542	426,363	452,473	470,388	425,243	465,639
Nouvelle-Ecosse	27,982	30,033	33,174	27,314	33,687	40,902	22,014	43,211
N.-Brunswik	53,967	53,099	54,866	55,974	54,447	63,576	60,615	61,162
Manitoba	5,256	14,245	16,012	23,940	27,253	18,918	22,845	23,684
Colombie Angl.	774	755	1,099	1,446	3,232	1,564	1,469	3,741
Ile du Prince-E.	2,195	1,934	2,243	1,522	1,420	1,836	2,822	2,953
Territ. du N.-O.	.....	.....	159	.....	19	36	.....	.....
Total	2,534,663	2,610,617	2,998,969	3,094,326	3,103,704	2,890,031	2,849,270	3,112,844

La quantité de coke et de poussier importée pour consommation domestique, en 1895, a été 224,553 tonnes (de 2,000 livres), évaluées à $201,655, et en 1896, de 271,998 tonnes, évaluées à $257,568.

PRODUCTION DE LA HOUILLE DANS LE MONDE ENTIER, 1868–95.

Année.	Grande-Bretagne.	Etats-Unis.	Allemagne.	Autriche-Hongrie.	France.	Belgique.	Russie.	Autres pays.
	Tonnes.	Tonnes.	Tonnes.	Tonnes.	Tonnes.	Tonnes.	Tonnes.	Tonnes.
1868	115,518,096	31,648,960	36,249,233	7,741,486	14,697,236	13,559,194	.....	1,152,665
1869	120,318,864	31,660,160	37,864,164	8,448,505	14,894,494	14,270,753	.....	1,107,395
1870	123,682,935	36,806,560	37,488,312	9,212,429	14,530,716	15,101,073	768,082	1,086,717
1871	131,434,271	46,350,980	41,736,361	9,302,235	14,597,249	15,140,827	.....	1,128,822
1872	138,31[illegible],994	50,865,920	46,662,725	9,730,550	17,751,102	17,263,990	.....	1,293 835
1873	144,121,747	57,124,480	50,875,076	11,140,508	19,270,973	17,395,687	.....	1,514,191
1874	141,780,921	52,545,920	51,440,605	13,926,079	18,640,974	16,172,604	.....	2,697,160
1875	149,303,263	52,288,320	52,703,970	14,395,137	18,694,916	16,549,992	1,884,964	2,638,491
1876	150,220,186	53,200,000	54,629,383	14,327,300	18,854,346	15,798,360	.....	2,601,761
1877	150,281,564	60,421,760	53,173,445	14,883,750	18,526,993	15,07[illegible],157	.....	2,823,109
1878	148,525,511	57,853,600	55,698,188	15,324,750	18,699,410	16,426,340	2,738,141	3,176,050
1879	149,766,840	66,452,960	58,951,464	15,986,250	18,864,854	17,030,640	3,169,456	3,362,605
1880	164,605,738	71,481,569	65,177,634	16,317,000	21,346,124	18,617,585	3,570,413	3,621,342
1881	172,686,416	85,881,030	67,848,385	16,873,556	21,791,996	18,603,531	3,792,365	5,185,974
1882	175,279,974	103,285,789	72,079,478	17,149,709	22,715,584	19,394,065	4,049,242	6,128,631
1883	183,385,806	115,212,125	77,663,019	18,795,377	23,520,607	20,040,974	4,317,506	6,930,279
1884	180,048,712	119,735,051	79,505,487	19,845,000	22,075,924	19,901,778	4,266,332	7,367,309
1885	178,473,588	110,957,522	81,227,255	22,530,098	21,510,359	19,224,957	4,639,215	7,570,507
1886	176,420,700	112,743,403	81,235,049	22,909,334	21,950 658	19,057,311	4,967,895	9,058,136
1887	181,574,189	129,975,557	84,046,461	24,121,787	23,469,567	20,262,433	4,921,752	9,838,438
1888	190,327,445	148,659,402	90,360,992	26,305,218	24,919,691	21,188,375	5,719,011	10,848,759
1889	198,146,731	141,229,514	93,479,441	27,924,580	26,794,619	21,906,653	6,852,674	11,779,474
1890	203,408,003	157,788,657	98,179,309	30,323,195	28,756,638	22,453,471	6,633,219	12,048,616
1891	207,736,621	168,566,668	103,913,136	31,777,622	28,692,444	21,692,398	6,871,905	13,789,657
1892	203,601,296	179,329,071	102,029,793	32,014,371	28,862,018	21,590,448	7,514,996	13,603,435
1893	184,044,890	182,352,774	105,207,334	33,570,358	28,280,207	21,400,097	8,307,337	13,087,484
1894	210,870,828	170,741,526	109,010,906	.....	30,273,699	22,555,857	.....	14,516,903
1895	212,420,725	193,117,530	114,524,186	.....	.....	22,507,371	.....	14,250,093

LE FER.

Les minerais de fer du Dominion, au point de vue géographique aussi bien que géologique, ont une ère très étendue. Depuis l'île de Vancouver, à l'ouest, jusqu'à celle du Cap-Breton, à l'est, ils se présentent à divers endroits. Dans son ouvrage intitulé : "Iron, its History, Properties and Processes of manufacture", sir Wm Fairbairn dit : "La section minéralogique et géologique de l'exposition de 1862 présentait de fort beaux échantillons de minerai de fer venant des colonies, entre autres une collection remarquable de minerai du Canada comprenant des oxides de fer, de l'hématite rouge et de la limonite. L'épaisseur de certaines des couches dont provenaient les échantillons mérite d'être signalée. Dans la Nouvelle-Ecosse on trouve en quantité illimitée les minerais les plus riches connus. Le fer qu'on en tire est de la meilleure qualité et ne le cède en rien aux plus beaux produits suédois." Dans cette même province le minerai de fer, la houille et la castine se trouvent côte à côte, et à une assez faible distance de beaux havres de mer, ce qui fait de cette région l'une des plus favorablement situées pour la construction en grand de navires en fer et en acier.

Les minerais de fer magnétique se trouvent en abondance dans plusieurs comtés d'Ontario. Depuis plusieurs années on exploite un gisement considérable dans le township de South Crosby. Un minerai de belle qualité et de grande valeur se présente en couche épaisse dans le township de North Crosby. Les townships voisins de Madoc, Marmora, Belmont et Seymour renferment plusieurs lits de minerai de fer magnétique. A l'ouest du lac Supérieur, la province d'Ontario renferme une région riche en minerais de fer. Dans la province de Québec il y a également des gisements considérables et de grande valeur de minerai de fer magnétique. A un point du comté de Beauce, il se produit, dans la serpentine, une veine de 45 pieds de largeur de minerai de fer en grains, aux deux tiers magnétique.

L'hématite se trouve dans toutes les parties du Canada. Un des gisements les plus précieux de ce minerai dans la province de Québec se rencontre près de Hull, en face d'Ottawa. C'est un minerai spéculaire, donnant à l'analyse 64 à 68 pour 100 de fer métallique. Dans le Nouveau-Brunswick de forts dépôts d'hématite se rencontrent près de Woodstock. La limonite et les minerais limoneux se trouvent sur une grande étendue.

Dans le cours de l'année 1895, des gisements considérables de fer chromique ont été trouvés à Coleraine, province de Québec. Le minerai contient en moyenne 50 pour 100 de métal, est facilement extrait, et trouve un écoulement rapide vers les Etats-Unis.

En 1893, il y avait en Canada six hauts-fourneaux en activité : deux à la Nouvelle-Ecosse, deux à Québec et un dans Ontario.

En vue de stimuler l'industrie du fer, le parlement fédéral, en 1883, décréta le paiement d'une prime de $1.50 par tonne de fer en gueuse produit en Canada. Cette prime continua d'être payée jusqu'au 1er juillet 1889, date à laquelle le taux en fut réduit à $1. Un nouveau changement s'est produit le ^er juillet 1892, le taux à cette époque, étant élevé à $2 la tonne jusqu'au 1er juillet 1897.*

* En 1897 le parlement a adopté une loi autorisant le gouverneur général en conseil d'accorder (1) une prime de $3 par tonne sur l'acier manufacturé de substances dont pas moins de 50 pour 100 de leurs pesanteurs consistent de fer en gueuse fait en Canada ; (2) une prime de $2 par tonne sur le fer puddlé en barres fait avec le fer en gueuse du Canada et manufacturé en Canada ; (3) une prime sur le fer en gueuse manufacturé provenant du minerai, de $3 par tonne dans la proportion produite du minerai canadien et de $2 d'après la proportion produite du minerai étranger. Ces primes devant cesser d'exister après le 23 avril 1902.

A la session de 1894, une loi fut adoptée pourvoyant à ce que le gouverneur en conseil puisse autoriser le paiement d'une prime de $2 par tonne de fer en gueuse fabriqué en Canada de minerais du Canada ; une prime de $2 par tonne de fer en barres puddlé, fabriqué en Canada de fer en gueuse tiré de minerais du pays ; enfin une prime de $2 par tonne de billettes d'acier fabriqué en Canada de fer en gueuse du Canada, combiné avec les autres substances nécessaires et généralement employées dans la fabrication de ces billettes. Ces primes peuvent être réclamées jusqu'au 26 mars 1899, pour le cas des hauts-fourneaux déjà en activité le 27 mars 1894. Pour ce qui est des hauts-fourneaux qui ont été mis en activité après cette date, ou qui le seront d'ici au 27 mars 1899, leurs propriétaires peuvent réclamer cette prime pendant cinq années à partir du jour de cette mise en activité.

La législature d'Ontario, à sa session de 1894, a voté la somme de $125,000 pour promouvoir l'industrie de l'extraction et de la métallurgie du fer. Le trésorier est autorisé à prélever sur ce fonds $1 par tonne de fer en gueuse tiré des minerais de fer extraits et fondus dans la province d'Ontario, la somme ainsi appliquée ne devant pas excéder dans l'année, $25,000.

Les autres provinces n'ont rien fait pour développer chez elles l'industrie du fer.

Par l'effet de la prime accordée par le parlement fédéral, la produotion du fer en gueuse, de 29,593 tonnes en 1884, s'est élevé à 53,948 tonnes en 1896.

L'état suivant nous indique 1° la production en Canada de fer en gueuse, 2° les importations de fer en gueuse et en saumons, et de vieux fers et vieux aciers pour consommation domestique—les chiffres des deux colonnes réunies donnant la consommation totale,—et 3° la proportion dans la consommation totale du fer en gueuse de fabrication domestique :—

Année finissant le 30 juin.	Production.	Importations.	Consommation totale.	Percentage de la production domestique par rapport à la consommation totale.
	*Tonnes.	*Tonnes.	*Tonnes.	
1884	29,593	†52,184	81,777	36·2
1885	25,770	†43,398	69,168	37·2
1886	26,180	†45,648	71,828	36·4
1887	39,717	50,214	89,931	44.2
1888	22,209	48,973	71,182	31·2
1889	24,823	72,115	96,938	25·6
1890	25,697	87,613	113,310	22·7
1891	20,153	81,317	101,470	19·8
1892	30,294	68,918	99,212	30·5
1893	46,948	63,522	110,470	42·5
1894	62,522	45,790	108,312	57.7
1895	31,692	35,060	66,752	47·5
1896	53,948	37,141	91,089	59·2

*2,000 livres. † Vieux fers fondus non compris.

Voici les sommes qui ont été payées en primes en vertu de la loi fédérale :—

Année.	Quantité.	Valeur.	Année.	Quantité.	Valeur.
	$	$ c.		$	$ c.
1884	44,090	1 50	1891	20,153	1 00
1885	38,655	1 50	1892	30,294	1 00
1886	39,270	1 50	1893	93,896	2 00
1887	59,576	1 50	1894	125,044	2 00
1888	33,314	1 50	1895	63,384	2 00
1889	37,234	1 50	1896	107,896	2 00
1890	25,697	1 00			

A la session de 1894 une prime a été accordée sur le fer puddlé en barres, et sur les billettes d'acier. Le montant payé a été de $10,473 ou 5,236½ tonnes manufacturées.

Production du fer en Canada, 1886-96 :—

Année.	†Tonnes.	Valeur.	Année.	†Tonnes.	Valeur.
		$			$
1886	69,708	126,982	1892	103,248	263,866
1887	76,330	146,197	1893	125,602	299,368
1888	78,587	152,068	1894	109,991	226,611
1889	84,181	151,640	1895	102,797	238,070
1890	76,511	155,380	1896*	88,206	184,313
1891	68,979	142,005			

* Sujets à revision. † Tonne=2,000 livres.

L'état suivant donne la quantité et la valeur du minerai de fer exporté du Canada depuis 1867 :—

Année terminée le 30 juin.	Quantité.	Valeur.	Année.	Quantité.	Valeur.
	Tonnes.	$		Tonnes.	$
1868	25,312	54,723	1883	44,944	138,775
1869	27,848	60,298	1884	25,308	66,549
1870	15,232	34,927	1885	54,367	132,074
1871	26,825	58,068	1886	7,542	23,039
1872	26,165	64,904	1887	23,387	71,944
1873	47,200	112,336	1888	13,544	39,945
1874	44,278	97,740	1889	24,752	60,289
1875	32,443	75,917	1890	13,811	31,366
1876	14,286	30,702	1891	14,648	32,582
1877	7,755	14,854	1892	7,707	*36,935
1878	5,421	13,405	1893	7,811	26,114
1879	3,562	7,530	1894	1,859	9,026
1880	50,524	76,474	1895	4,729	43,088
1881	44,677	114,850	1896	2,948	39,999
1882	43 835	135,463			
			Total	662,720	1,703,916

* Ce chiffre donné par les tables de la navigation et du commerce ne semble pas exact.

La valeur des exportations de fer et d'acier ouvrés, de fabrication domestique, a été dans les six dernières années :—

—	1891.	1892.	1893.	1894.	1895.	1896.
	$	$	$	$	$	$
Vieux fer	12,285	3,546	3,543	4,732	‡12,212	‡54,349
Poêles	4,030	2,562	3,447	2,964	3,649	2,903
Fontes	4,407	6,583	9,148	10,495	25,713	103,491
Fer et ferronnerie	64,803	74,943	83,342	131,011	105,834	65,998
Acier et articles en acier	33,968	59,087	64,690	53,406	42,050	51,856
Machines à coudre et mécanismes	137,690	97,031	151,954	93,316	119,253	228,349
Totaux	257,461	243,762	316,124	295,924	308,711	506,946

‡ Y compris le fer en gueuse.

La valeur des importations en Canada de fer et d'acier et des articles qui en sont fabriqués, a été en 1892, de $12,625,422, et les droits perçus sur ces articles ont été de $2,792,088 ; en 1893, la valeur des importations a été de $13,199,523, et les droits perçus $2,878,369 ; en 1894, valeur des importations, $11,310,771 ; droits perçus, $2,456,685 ; en 1895, valeur $9,249,749 ; droits perçus, $1,947,675 ; en 1896, valeur, $10,952,607 ; droits perçus, $2,170,798.

Le tableau suivant indique les importations de la Grande-Bretagne et des Etats-Unis séparément :—

—	Périodes de 5 ans.		Pour les années		
	1882-86.	1889-93.	1894.	1895.	1896.
	$	$	$	$	$
Mécanismes de remplacement—					
Importations de la G.-B	620,305	309,745	38,534	36,550	36,910
" des E.-U	4,749,556	2,547,892	434,376	569,256	664,459
Proportion— G.-B	11·5 p.c.	10·8 p.c.	8·1 p.c.	6·0 p.c.	5·3 p.c.
" E.-U	88·5 "	89·2 "	91·9 "	94·0 "	94·7 "
Quincail., coutel. et inst. tranchants—					
Importations de la G.-B	4,759,913	3,096,052	476,149	380,676	387,280
" des E.-U	8,434,503	6,698,444	1,283,733	1,167,384	1,196,440
Proportion— G.-B	36·0 p.c.	31·6 p.c.	27·0 p.c.	24·6 p.c.	24·5 p.c.
" E.-U	64·0 "	68·4 "	73·0 "	75·4 "	75·5 "
Machines—					
Importations de la G.-B	2,475,474	1,490,846	309,878	182,207	164,290
" E.-U	7,355,114	6,902,313	1,262,001	1,260,798	1,448,210
Proportion— G.-B	25·4 p.c.	17·8 p.c.	19·7 p.c.	12·6 p.c.	10·2 p.c.
" E.-U	74·6 "	82·2 "	80·3 "	87·4 "	89·8 "
Fonte et fer ouvré—					
Importations de la G.-B	1,433 952	696,483	64,060	46,699	31,593
" E.-U	1,780,414	979,898	152,692	224,938	273,951
Proportion— G.-B	44·6 p.c.	39·2 p.c.	29·7 p.c.	17·2 p.c.	10·3 p.c.
" E.-U	55·4 "	60·8 "	70·3 "	82·8 "	89·7 "
Rails et outillage de chemins de fer—					
Importations de la G.-B	12,629,781	10,899,048	2,011,890	941,285	727,000
" des E.-U	3,104,146	1,295,371	132,981	48,846	421,313
Proportion— G.-B	80·2 p.c.	80·9 p.c.	93·8 p.c.	95·1 p.c.	63·3 p.c.
" E.-U	9·8 "	9·1 "	6·2 "	·9 "	36·7 "

IMPORTATIONS POUR LA GRANDE-BRETAGNE ET LES ÉTATS-UNIS—*Fin.*

—	Périodes de 5 ans.		Pour les années		
	1882-86.	1889-93.	1894.	1895.	1896.
	$	$	$	$	$
Autres formes de fer et acier—					
Importations de la G.-B.....	19,757,893	20,403,933	2,409,593	1,679,469	2,863,373
" des E.-U.....	2,961,816	7,821,806	2,722,816	2,107,266	2,746,573
Proportion— G.-B	87·0 p.c.	72·3 p.c.	58·3 p.c.	44·4 p.c.	51·0 p.c.
" E.-U.....	13·0 "	27·7 "	41·7 "	55·6 "	48·6 "
Fer en gueuse—					
Importations de la G.-B ...	2,747,947	2,822,265	204,235	73,952	61,383
" E.-U ...	1,297,640	1,916,681	306,816	302,051	345,324
Proportion— G.-B.....	67·9 p.c.	60·0 p.c.	40·0 p.c.	19·7 p.c.	15·9 p.c.
" des E.-U.....	32·1 "	40·0 "	60·0 "	80·3 "	84·1 "

1° Pièces de mécanismes, à emboîtement, et susceptibles d'être remplacées au besoin, dont la confection demande la plus grande habileté manuelle et plus grand savoir-faire (cette classe comprend les machines à coudre, armes à feu, locomotives et machines agricoles) ;

2° Articles de quincaillerie, coutellerie et taillanderie ;

3° Machines diverses ;

4° Fonte et fer ouvré ;

5° Rails et fournitures de chemins de fer ;

6° Fer et acier sous diverses formes ;

7° Fer en gueuse.

Les 6e et 7e classes comprennent 1° le fer en gueuse, qui est le point de départ des industries du fer et de l'acier ; et 2° ces autres fabrications de fer et d'acier qui ne requièrent de la part de l'ouvrier que fort peu de savoir-faire. Elles fournissent la matière première des articles en fer et en acier de fabrication canadienne. Ce sont, (outre le fer en gueuse) le fer en barres laminé ou martelé, la tôle à chaudière, les bouts de loupes d'acier, le fer laminé pour clous de maréchal, l'acier pour patins, les limes et les scies, les ferrailles, etc., ainsi que certaines pièces destinées à compléter les objets de fabrication canadienne.

Si nous appliquons cette classification aux articles importés de la Grande-Bretagne et des Etats-Unis, d'où nous sont venus, dans le cours des deux périodes considérées, 98 et 95 pour 100 respectivement des importations totales, nous obtenons les résultats suivants :—

Mécanismes de remplacement—		
Importations de la G. B. et des E.-U.,	1882-86.....	$ 5,369,861
" "	1889-93.....	2,857,637
Diminution.....		$ 2,512,224
Quincaillerie et instruments tranchants—		
Importations de la G.-B. et des E.-U.,	1882-86.....	$ 13,094,440
" "	1889-93.....	11,915,967
Diminution.....		$ 1,178,473
Machines—		
Importations de la G.-B. et des E.-U.,	1882-86.....	$ 10,130,588
" "	1889-93.....	8,393,159
Diminution		$ 1,737,429

IMPORTATIONS DE LA GRANDE-BRETAGNE ET DES ETATS-UNIS—S...

Fonte et fer ouvré—		
Importations de la G.-B. et des E.-U., 18[illegible]2-86		$ 3,2[illegible],366
" " 1889-93		1,[illegible]382
Diminution		$ 1,[illegible],984
Rails et outillage de chemin de fer—		
Importations de la G.-B. et des E.-U., 1882-86		$ 15,[illegible],027
" " 1889-93		12,194,419
Diminution		$ 3,539,508
Autres formes de fer et acier—		
Importations de la G.-B. et des E.-U., 1882-86		$ 22,719,719
" " 1889-93		28,225,739
Augmentation		$ 5,506,020
Fer en gueuse (y compris probablement les vieux fers)—		
Importations de la G.-B. et des E.-U., 1882-86		$ 4,045,587
" " 1889-93		4,738,946
Augmentation		$ 693,359

Au cours de la session de 1894, les droits portant sur le fer et l'acier furent modifiés.

L'état que nous donnons ci-après fait suite au précédent pour ce qui regarde les années terminées le 30 juin 1894, 1895 et 1896.

IMPORTATIONS DE LA GRANDE-BRETAGNE ET DES ETATS-UNIS.

Mécanismes, de remplacement, moyenne de 5 années, 1889-93	$ 571,527
" " 1894	472,910
" " 1895	605,806
" " 1896	701,369
Art. de quincaillerie, coutellerie et taillanderie, moy. de 5 ann., 1889-93	2,383,183
" " 1894	1,759,882
" " 1895	1,548,061
" " 1896	1,583,720
Machines, moyenne de 5 années, 1889-93	1,678,632
" 1894	1,571,879
" 1895	1,443,005
" 1896	1,612,500
Fonte et fer ouvré, moyenne de 5 années, 1889-93	335,276
" " 1894	216,752
" " 1895	271,637
" " 1896	305,544
Rails et fournitures de chemins de fer, moyenne de 5 années, 1889-93	2,438,884
" " 1894	2,144,871
" " 1895	990,131
" " 1886	1,148,317
Autres formes de fer et d'acier, moyenne de 5 années, 1889-93	5,645,148
" " 1894	4,132,409
" " 1895	3,786,735
" " 1896	5,609,946
Fer en gueuse, moyenne de 5 années, 1889-93	947,800
" 1894	511,051
" 1895	376,003
" 1896	406,707

Prenant les totaux de tous les pays, nous avons :—

—			Moyenne annuelle.	1895.	1896.
			$	$	$
Imp. totales, consom. domestique,	1882-86	$75,251,232..	15,050,246	9,522,327	12,025,068
" "	1889-93	70,972,717..	14,194,543		
Importations de la Gr.-Bretagne,	1882-86	44,125,291..	8,825,058	3,340,838	4,271,829
" "	1889-93	39,718,373..	7,943,274		
" des Etats-Unis	1882-86	29,683,187..	5,956,637	5,680,539	7,096,270
" "	1889-93	28,162,406..	5,632,481		
" d'autres pays	1882-86	1,442,754..	288,551	500,950	658,969
" "	1889-93	3,091,938..	618,387		
Proportion de la Gr.-Bretagne	1882-86	58·6 p.c..	... .	35·1 p.c.	35·5 p.c.
" "	1889-93	56·0 " ..	....		
" des Etats-Unis	1882-86	39·4 " ..	.....	59·6 "	59·0 "
" "	1889-93	39·6 " ..	.....		
" d'autres pays	1882-86	2·0 " ..	.....	5·3 "	5·5 "
" "	1889-93	4·4 " ..	.....		

IMPORTATIONS DE FER ET D'ACIER.

—	1894.	1895.	1896.
	$	$	$
De l'Empire britannique—			
Imposables	3,528,164	2,132,300	2,352,581
En franchise	2,005,945	1,177,866	1,108,640
Total	5,534,109	3,310,166	3,461,221
Droits perçus	895,717	439,810	494,726
Percentage des droits par rapport au total	16·4	13·3	14·3
Proportion d'imposables	63·7	64·4	68·0
" en franchise	36·3	35·6	32·0
De tous autres pays—			
Imposables	5,248,369	5,273,623	6,111,166
En franchise	528,293	665,960	1,380,220
Total	5,776,662	5,939,583	7,491,386
Droits perçus	1,560,969	1,507,864	1,676,072
Percentage des droits par rapport au total	29·7	28·6	22·4
Proportion d'imposables	90·8	88·8	81·6
" en franchise	9·2	11·2	18·4

IMPORTATIONS DE PROVENANCE DES PAYS AUTRES QUE LA GRANDE-BRETAGNE ET LES ETATS-UNIS.

—	1886.	1893.	1894.	1895.	1896.
	$	$	$	$	$
Mécanismes de remplacement	15,109	24,559	33,892	27,158	29,319
Quincaillerie, coutel. et taillanderie.	149,734	205,690	252,887	162,105	171,730
Machines	5,452	64,557	24,909	85,260	17,177
Fonte et fer ouvré	2,504	413	327	555	994
Rails et outillage de chemin de fer.	45,388	54,549	82,464	21,460	99,072
Fer et acier sous autres formes	131,563	275,229	288,279	203,637	340,326
Fer en gueuse	2,067	359	607	774	351
Total	351,817	625,356	683,365	500,949	658,969

PRODUCTION DU FER EN GUEUSE POUR LE MONDE ENTIER (TONNES, 2,000 LIVRES) COMPILÉE DE ROTHWELL ET AUTRES SOURCES.

Année.	Canada.	Royaume-Uni.	Etats-Unis.	Allemagne.	France.	Autriche-Hongrie.	Russie.	Belgique.	Suède.	Espagne.	Italie.	Autres pays.	Le monde.
1865	.....	5,397,564	931,582	1,088,986	1,326,488	101,746	329,981	518,785	249,734	.....	.....	82,966	10,027,832
1866	.....	5,176,795	1,350,343	1,153,743	1,388,903	117,605	319,580	641,699	253,651	.....	.....	248,020	10,640,339
1867	.....	5,332,546	1,461,626	1,227,194	1,354,406	114,651	330,600	466,222	279,399	.....	.....	522,197	11,088,841
1868	.....	5,566,631	1,603,000	1,393,310	1,361,309	124,058	369,170	480,201	289,824	.....	.....	609,908	11,797,411
1869	.....	6,099,248	1,916,641	1,557,158	1,521,823	437,062	385,700	588,815	320,931	.....	.....	331,296	13,168,644
1870	.....	6,679,137	1,865,000	1,533,019	1,298,282	444,054	396,203	622,888	330,972	.....	.....	340,866	13,510,421
1871	.....	7,422,440	1,911,608	1,723,178	947,324	467,916	439,999	671,371	329,235	.....	.....	305,907	14,218,966
1872	.....	7,550,960	2,854,558	2,191,210	1,342,057	506,248	416,982	722,433	374,029	.....	.....	454,478	16,412,955
1873	.....	7,354,425	2,868,278	2,469,114	1,552,582	589,028	427,510	669,325	380,983	.....	.....	405,432	16,686,677
1874	.....	6,710,377	2,689,413	2,095,192	1,560,318	544,551	417,724	587,135	361,293	.....	.....	409,904	15,375,907
1875	4,000	7,129,317	2,266,581	2,236,387	1,595,996	510,295	470,760	597,069	386,294	.....	.....	343,949	15,540,648
1876	4,000	7,342,717	2,093,236	2,034,672	1,581,582	441,268	486,989	540,540	388,418	49,029	.....	331,540	15,293,991
1877	13,500	7,401,704	2,314,585	2,129,864	1,660,523	427,168	440,860	518,478	379,679	51,705	.....	189,473	15,527,539
1878	16,000	7,146,777	2,577,261	2,366,700	1,676,444	478,544	460,230	571,548	375,624	73,573	.....	93,434	15,836,235
1879	16,500	6,714,778	3,070,875	2,442,678	1,543,115	445,387	477,163	499,615	377,487	75,754	.....	202,453	15,865,805
1880	23,000	8,679,141	4,295,414	3,076,826	1,901,273	511,586	494,353	670,109	447,096	94,605	.....	245,643	20,439,046
1881	18,500	9,121,783	4,641,564	3,211,238	2,078,758	599,092	517,997	688,459	479,841	126,062	30,635	568,248	22,082,177
1882	21,500	9,617,082	5,178,122	3,725,648	2,247,052	674,136	510,322	801,094	439,637	132,311	27,305	275,593	23,650,162
1883	32,000	9,552,816	5,146,872	3,823,629	2,280,512	770,140	531,466	863,343	465,735	154,188	.....	300,603	23,921,304
1884	29,593	8,749,134	4,589,612	3,967,874	2,062,434	809,249	562,165	827,395	474,448	137,048	20,282	265,862	22,495,236
1885	25,770	8,305,325	4,529,869	4,063,552	1,796,974	787,695	582,043	785,589	512,140	175,466	17,622	228,621	21,810,666
1886	26,180	7,850,924	6,365,328	3,888,581	1,671,265	793,418	587,083	773,248	487,588	63,616	13,545	383,789	22,902,565
1887	39,717	8,466,660	7,187,206	4,434,396	1,727,519	776,394	675,729	832,871	503,201	318,075	13,516	345,706	25,320,990
1888	22,209	8,958,845	7,268,507	4,779,838	1,855,051	870,830	735,846	911,089	503,672	277,832	13,816	267,966	26,465,531
1889	24,823	9,321,503	8,516,079	4,986,063	1,910,868	943,106	816,535	917,113	463,573	218,057	14,847	552,471	28,685,038
1890	25,697	8,852,720	10,307,028	5,133,613	2,162,340	1,063,849	1,022,1[illegible]	868,195	502,626	197,735	15,809	297,234	30,449,045
1891	20,153	8,294,791	9,273,454	5,114,622	2,090,920	1,015,874	1,107,2[illegible]	53,907	540,986	306,865	13,147	373,591	28,905,549
1892	30,294	7,514,366	10,255,840	5,441,082	2,267,816	1,036,593	1,013,[illegible]	0,101	535,202	272,557	14,027	387,936	29,599,229
1893	46,948	7,814,229	7,979,442	5,458,369	2,207,412	1,082,943	1,277,[illegible]	[illegible],846	499,672	287,016	8,558	275,550	27,776,229
1894	62,522	8,318,624	7,456,275	5,968,432	2,523,102	1,082,943	1,402,[illegible]	[illegible],829	.....	.....	.....	.....	.....
1895	31,692	8,627,874	10,579,865	.....	.....	.....	.....	.....	.....	.....	.....	.....	.....

L'OR.

L'or se rencontre sur divers points du Canada. En pratique, toutefois, sa production n'a lieu que dans le district des provinces de la Colombie Anglaise et de la Nouvelle-Ecosse. Dans cette dernière province il y avait, en 1896, 40 mines exploitées, donnant 25,596 onces d'or extraites de 65,873 tonnes de quartz broyé. De 1862 à 1896 (ces deux années comprises) la production a été de 627,866 onces, extraites de 953,364 tonnes de quartz broyé, ce qui donne une moyenne de $13\frac{1}{10}$ drachmes par tonne de 2,000 livres. Pendant cette période, le plus fort rendement a été 1 once et deux drachmes par tonne, et le plus faible 10 drachmes, 4 grains.

Les filons de quartz aurifère de la Nouvelle-Ecosse se produisent dans les terrains siluriens et cambro-siluriens, où ils forment la plupart du temps des "gîtes". C'est de ces gîtes qu'on a tiré de beaucoup la plus grande part de l'or produit. Les filons ordinaires varient en épaisseur de 2 à 30 pouces, l'épaisseur moyenne étant de 6 à 12 pouces. La richesse de ces filons varie de $3 à $16 la tonne. La moyenne générale pour les dernières trente années est d'à peu près $12.85 la tonne.

La production de l'or en Canada (années civiles) pour les années 1892 à 1896 a été comme suit :—

ANNÉES CIVILES.

Provinces.	Valeur.				
	1892.	1893.	1894.	1895.	1896.
	$	$	$	$	$
Colombie Anglaise	399,525	379,535	456,066	1,290,531	*1,788,206
Nouvelle-Écosse	389,965	381,095	377,169	406,765	† 499,122
Ontario	7,118	14,637	39,624	62,320	522,872
Québec	12,987	15,696	29,196	1,282	
Territoires du Nord-Ouest et district de Yukon	98,006	185,640	140,000	150,002	
Total	907,601	976,603	1,042,055	1,910,900	2,810,200

† D'après les rapports américains. * D'après les rapports de la Colombie Anglaise.

La production de l'or dans la province de Québec, la Colombie Anglaise et la Nouvelle-Ecosse depuis 1862 est démontrée dans le tableau suivant :—

Année civile.	Québec.	Colombie Anglaise.	Nouvelle-Ecosse.	Total.
	$	$	$	$
1862	.....	4,246,266	141,871	4,660,585
1863	.....		272,448	
1864	.....	3,735,850	390,349	4,126,199
1865	.....	3,491,205	496,357	3,987,562
1866	.....	2,662,106	491,491	3,153,597
1867	.....	2,480,868	532,563	3,013,431
1868	.....	2,372,972	400,555	2,773,527
1869	.....	1,774,978	348,427	2,123,405
1870	.....	1,336,956	387,392	1,724,348
1871	.....	1,799,440	374,972	2,174,412
1872	.....	1,610,972	255,349	1,866,321
1873	.....	1,305,749	231,122	1,536,871
1874	.....	1,844,618	178,244	2,022,862
1875	.....	2,474,904	218,629	2,693,533
1876	.....	1,786,648	233,585	2,020,233
1877	12,057	1,608,182	329,205	1,949,444
1878	17,937	1,275,204	245,253	1,538,394
1879	23,972	1,290,058	268,328	1,582,358
1880	33,174	1,013,827	257,823	1,304,824
1881	56,661	1,046,737	209,755	1,313,153
1882	17,093	954,085	275,090	1,246,268
1883	17,787	794,252	301,207	1,113,246
1884	8,720	736,165	313,554	1,058,439
1885	2,120	713,738	432,971	1,148,829
1886	3,981	903,651	455,564	1,363,196
1887	1,604	694,559	413,631	1,109,794
1888	3,563	616,731	436,939	1,057,233
1889	1,207	588,923	510,022	1,100,152
1890	1,350	494,436	474,990	970,776
1891	1,800	429,811	451,511	883,122
1892	12,987	399,525	389,965	802,477
1893	15,696	379,535	367,556	762,787
1894	29,196	456,066	377,169	862,431
1895	1,281	1,290,531	406,770	1,698,582
1896	.....	*1,788,206	†499,122	2,287,328
Total	262,186	50,397,754	12,369,779	63,029,719

*Des rapports de la Colombie Anglaise.

†Des rapports de la Nouvelle-Ecosse.

Le tableau suivant donne la valeur de la production de l'or pour le monde entier, pour les années civiles 1894 et 1895.

Pays.	1894.		1895.	
	Or.	Argent.	Or.	Argent.
	$	$	$	$
Empire britannique—				
Grande-Bretagne	65,800	329,700	107,000	362,500
Australasie	41,760,800	23,367,700	44,798,300	16,171,100
Guigane anglaise	2,310,100	.....	2,213,100	.....
Afrique	40,271,000	.....	44,554,900	.....
Indes anglaises	3,882,900	.....	4,656,200	.....
Canada	954,451	409,239	1,910,900	1,158,633
Total, Empire britannique	89,245,051	24,106,639	98,240,400	17,692,233
Etats-Unis	39,500,000	64,000,000	46,610,000	72,051,000
Mexique	4,500,000	60,817,300	6,000,000	60,719,500
Russie	24,133,400	356,600	28,894,400	519,300
Allemagne	2,060,300	8,021,100	2,223,100	7,522,400
Autriche-Hongrie	1,807,200	3,470,900	1,989,000	2,824,100
Suède	62,500	119,200	52,500	49,300
Norvège	.....	195,500	.....	252,800
Italie	117,000	1,200,500	117,000	1,200,500
Espagne	.....	2,643,400	.....	4,563,500
Grèce	.....	1,472,700	.....	1,472,700
Turquie	8,000	63,000	8,000	63,000
France	.....	1,087,500	.....	1,087,500
Argentine	95,000	1,551,600	315,000	424,300
Colombie	2,892,800	2,182,400	2,892,800	2,182,400
Bolivie	67,000	28,444,400	67,000	28,444,400
Equateur	68,400	10,000	68,400	10,000
Chili	464,400	3,685,500	1,407,600	6,505,900
Brésil	2,219,500	.....	2,219,500	.....
Vénézuéla	909,500	.....	909,500	.....
Guyanne hollandaise	650,800	.....	487,800	.....
Guyanne française	2,605,200	.....	2,605,200	.....
Perou	74,400	4,184,900	63,800	4,089,500
Uraguay	15,400	.....	27,200	.....
Etats d'Amérique (centre)	470,500	2,000,000	470,500	2,000,000
Japon	489,800	2,529,700	517,100	2,779,300
Chine	8,556,800	.....	3,521,000	.....
Corée	467,200	.....	699,200	.....
Total, pays étrangers	92,235,100	188,036,200	102,181,600	198,781,400
Grand total	181,480,151	212,142,839	200,406,000	216,473,633

NOTE.—Les rapports ci-dessus ont été tirés des rapports du trésorier des Etats-Unis.

CUIVRE.

Le cuivre se trouve en Canada à l'état natif, ou en combinaison avec le soufre. Le premier ne se présente que dans les couches les plus élevées des rochers cuivreux de la région du lac Supérieur. Les sulfures de cuivre, au contraire, sont très disséminés. Dans Ontario, sur les rives nord occiden-

tales du lac Huron, des gîtes de riches minerais de cuivre ont été exploités depuis des années. Au lac Supérieur, le cuivre natif, exploité en grand et avec profit sur la côte du Michigan, existe en grandes quantités sur la rive canadienne. Dans Québec et les autres provinces de l'est, des gisements de cuivre ont été trouvés. Dans la Colombie Anglaise, des masses de cuivre natif ont été découvertes en diverses parties. Les gisements les plus considérables sont dans le voisinage de Sudbury, Ontario.

PRODUCTION DU CUIVRE EN CANADA.

—	Livres.	Valeur.
		$
1890	6,013,671	902,050
1891	8,928,921	1,160,760
1892	7,087,275	826,849
1893	8,109,856	875,864
1894	8,481,685	805,760
1895	8,789,162	949,229
1896	9,385,556	1,021,148

L'état suivant indique les exportations de cuivre depuis la Confédération :—

Année finissant le 30 juin.	Cuivre, fin.		Cuivre, minerai.		Année finissant le 30 juin.	Cuivre, fin.		Cuivre, minerai.	
	Quantité.	Valeur.	Quantité.	Valeur.		Quantité.	Valeur.	Quantité.	Valeur.
	Ton.	$	Ton.	$		Ton.	$	Ton.	$
1868	135	17,922	5,440	376,298	1882	.....	.....	44,744	139,245
1869	395	34,110	9,513	482,520	1883	.....	.....	4,402	150,479
1870	225	21,062	5,227	250,159	1884	.....	.....	1,677	214,044
1871	.....	.....	3,123	120,121	1885	.....	.....	1,257	246,230
1872	.....	.....	4,461	103,990	1886	.....	.....	5,224	291,397
1873	.....	.....	2,588	166,525	1887	.....	.....	5,267	181,545
1874	.....	.....	3,148	135,077	1888	509	50,900	1,509	95,585
1875	145	39,314	2,300	103,697	1889	76	7,602	1,267½	195,182
1876	.....	.....	2,230	352,035	1890	1,138	133,251	1,406	111,086
1877	.....	.....	1,313	264,442	1891	2,418	236,027	3,079	269,169
1878	.....	.....	654	119,629	1892	1,899	185,848	340	30,755
1879	.....	.....	98	19,762	1893	3,589	391,969	70	3,850
1880	.....	.....	5,883	150,799	1894	597	88,352	*	*
1881	.....	.....	19,802	150,412	1895	1,722	222,657	*	*
					1896	1,788	194,771	*	*

* Inclus dans le cuivre affiné.

En 1896, Ontario a exporté 330,184 livres de cuivre, Québec, 368,404 livres, et la Colombie Anglaise, 2,876,894 livres.

NICKEL.

En 1873, pendant que la Compagnie du Pacifique Canadien opérait sa tranchée à travers une colline dans le voisinage de Sudbury, district d'Al-

goma, Ontario, on fit la première découverte d'un gisement de pyrrhotite nickelifère. Depuis, tout exagérés qu'aient été les rapports des premières découvertes, on a relevé dans le district une vingtaine de gîtes promettants, et l'on ne peut douter que ce minerai ne s'y rencontre en grandes quantités. Les travaux sont à ce moment conduits principalement par quatre compagnies, savoir : La "Canadian Copper Co.", H. H. Vivian et Cie, la "Dominion Mineral Co." et le "Drury Nickel Co." Le minerai, qui renferme en moyenne à peu près 2·25 pour 100 de nickel, est réduit, par le grillage et la fonte, à une matte composée principalement de cuivre et de nickel. En voici l'analyse moyenne complète : cuivre, 26·91 ; nickel, 14·14 ; fer, 31·335 ; soufre, 26·95, et cobalt, ·935. On y trouverait également quelques onces de platine à la tonne. La quantité de nickel fin contenu dans la matte expédiée des mines de Sudbury en 1891, a été de 4,626,627 livres ; en 1892, la quantité en a été de 2,413,717 livres ; en 1893, 3,982,982 livres, en 1894, 4,907,430 livres, en 1895, 3,888,525 livres, et en 1896, 3,500,000 livres. La consommation annuelle de nickel dans le monde a été placée à environ 800 tonnes, et, jusqu'à l'époque de ces dernières découvertes, c'était la colonie française de la Nouvelle-Calédonie qui en fournisait l'univers.

PÉTROLE.

On a trouvé du pétrole dans Québec, la Nouvelle-Ecosse, le Nouveau-Brunswick, et notamment, dans les Territoires du Nord-Ouest, où l'existence d'une immense région à pétrole semble exister. Mais c'est dans le comté de Lambton que l'on a puisé et que l'on puise encore le plus d'huile, les districts d'Oil Springs et de Petrolea étant les plus forts producteurs. L'huile se présente à une profondeur de 370 à 500 pieds.

Le tableau suivant contient les seules statistiques dignes de foi qu'on puisse obtenir relativement à la production de l'huile en Canada. Elles ne donnent pas la production totale, puisque la quantité de l'huile brute, utilisée dans cet état, n'est pas comprise.

HUILES DE PÉTROLE ET DE NAPHTE CANADIENNES SOUMISES A L'INSPECTION, ET QUANTITES CORRESPONDANTES D'HUILES BRUTES, 1881-96.

Année.	Huiles raffinées.	Equivalents d'huiles brutes.
	Galls imp.	Galls imp.
1881	6,406,783	12,813,566
1882	5,910,787	13,134,993
1883	6,970,550	15,490,111
1884	7,656,011	19,140,027
1885	7,661,617	19,154,042
1886	8,149,472	21,445,979
1887	8,243,962	21,694,637
1888	9,545,895	25,120,776
1889	9,462,834	24,902,195
1890	10,121,210	26,634,763
1891	10,270,827	27,028,492
1892	10,238,426	26,943,227
1893	10,683,806	28,115,278
1894	10,825,350	28,487,763
1895	10,928,894	28,760,247
1896	10,530,339	27,711,418

D'après les rapports fournis par les raffineurs, la production de toutes les sortes d'huiles par les raffineurs canadiens en 1893, 1894 et 1895, a été la suicante :—

PRODUCTION DES RAFFINERIES D'HUILES DU CANADA, 1893, 1894 et 1895.

Articles.	1893.		1894.		1895.	
	Quantité.	Valeur.	Quantité.	Valeur.	Quantité.	Valeur.
	Galls.	$	Galls.	$	Galls.	$
Huile d'éclairage	11,100,810	1,073,738	11,289,741	1,003,973	10,711,378	1,217,426
Benzine et naphthe	721,192	54,760	645,031	54,515	642,484	63,026
Huile paraffine	1,243,924	116,233	1,282,749	118,053	1,016,039	140,245
Huile à gaz	7,559,489	217,740	7,323,374	197,193	6,095,355	218,692
Huile lubr. et goudron	1,875,633	92,616	1,801,174	74,309	1,698,559	75,578
Total, gallons	22,502,048	1,555,087	22,342,069	1,448,043	20,163,815	1,714,960
Cire paraffine (liv.)	1,659,167	120,697	1,950,172	119,091	1,840,021	82,977
Graisse à roues	.....	.....	.....	.....	.....	8,300
Total, valeur	.....	1,675,784	.....	1,567,134	.....	1,806,237

Le prix moyen de l'huile brute à la Bourse de Petrolea (Petrolea Oi Exchange) a été comme suit pour chaque année :—

	$ c.	
1886	88·68	par baril.
1887	78·00	"
1888	1 03·84	"
1889	95·54	"
1890	1 17 88	"
1891	1 33·77	"
1892	1 26·50	"
1893	1 10·25	"
1894	1 01·50	"
1895	1 46·00	"
1896	1 59·00	"

L'état suivant indique les exportations de pétrole du Canada depuis 1868 :—

Année fiscale.	Quantité.	Valeur.	Année fiscale.	Quantité.	Valeur.
	Gallons.	$		Gallons.	$
1868	46,282	9,341	1882	662	136
1869	690,553	127,319	1883	1,422	368
1870	4,748,557	966,461	1884	327,563	7,546
1871	5,753,678	1,052,870	1885	954,966	27,303
1872	7,897,054	1,341,099	1886	260,449	30,957
1873	9,355,325	1,819,183	1887	310,667	11,151
1874	1,276,641	298,417	1888	355,501	66,834
1875	9,844	1,592	1889	110,470	18,681
1876	14,804	3,363	1890	358,804	15,812
1877	3,926,139	900,542	1891	436,516	18,726
1878	73,590	9,423	1892	440,906	18,217
1879	797,079	97,049	1893	178,101	6,814
1880	10,611	1,059	1894	68,740	2,722
1881	2,456	631	1895	63,543	3,572
			1896	18,241	2,971

L'état suivant donne les quantités d'huile de fabrication canadienne soumise à l'inspection et d'huile de fabrication étrangère importée en Canada, depuis 1882, montrant la quantité totale d'huile consommée dans le pays dans cette période. On verra qu'il y a eu augmentation continue de la quantité consommée :—

Année.	Huile canadienne.	Huile américaine.	Total.
	Gallons.	Gallons.	Gallons.
1882	5,910,787	3,026,186	8,936,973
1883	6,970,550	3,088,414	10,058,964
1884	7,656,011	3,148,920	10,804,931
1885	7,661,617	3,813,379	11,474,996
1886	8,149,472	3,803,724	11,953,196
1887	8,243,962	4,309,397	12,553,359
1888	9,545,895	4,493,924	14,039,819
1889	9,462,834	4,723,698	14,186,532
1890	10,121,210	5,075,650	15,196,860
1891	10,270,827	5,321,524	15,592,351
1892	10,238,426	5,793,636	16,032,062
1893	10,683,806	6,249,946	16,933,752
1894	10,825,550	6,666,323	17,491,673
1895	10,928,894	6,752,425	17,681,319
1896	10,530,339	5,804,067	16,334,406

PRODUCTION DU SEL EN CANADA, 1886-96.

Année.	Tonnes.	Valeur.	Augmentation ou diminution.	
			Quantité.	Valeur.
		$	Tonnes.	$
1886	62,359	227,197	.....	.....
1887	60,173	166,394	— 2,186	— 60,803
1888	59,070	185,460	— 1,103	+ 19,066
1889	32,832	128,547	— 26,238	— 56,913
1890	43,754	198,897	+ 10,922	+ 70,350
1891	45,021	161,179	+ 1,267	— 37,718
1892	45,486	162,041	+ 465	+ 862
1893	62,324	195,926	+ 16,838	+ 33,885
1894	57,199	170,687	— 5,125	— 25,293
1895	52,376	160,455	— 4,823	— 10,232
1896	43,956	169,677	— 8,420	+ 9,222

Les exportations de sel du Canada depuis 1876 ont été comme suit :—

Année finissant le 30 juin.	Ontario.	Québec.	Autres provinces.	Total.	Valeur.
	Boisseaux.	Boisseaux.	Boisseaux.	Boisseaux.	$
1876	870,437	2,566	42	873,045	90,931
1877	785,973	3,626	.....	789,599	82,323
1878	655,131	2,661	.....	657,792	53,585
1879	551,145	3,496	70	554,711	48,667

PRODUCTION DU SEL EN CANADA—*Fin.*

Année finissant le 30 juin.	Ontario.	Québec.	Autres provinces.	Total.	Valeur.
	Boisseaux.	Boisseaux.	Boisseaux.	Total.	$
1880	488,676	2,423	50	491,149	45,903
1881	248,638	4,917	.....	253,555	39,566
1882	378,968	2,508	.....	381,476	36,418
1883	197,159	26	.....	197,185	17,511
1884	181,742	.....	.....	181,742	17,408
1885	107,523	.....	.....	107,523	12,326
1886	384,283	210	.....	384,493	26,749
1887	106,295	.....	348	106,443	9,463
1888	131,010	.....	570	131,580	10,044
1889	12,818	208	150	13,176	3,750
1890	5,830	25	216	6,071	1,522
1891	5,540	166	.....	5,706	1,429
1892	3,040	210	.....	3,250	763
1893	4,010	.....	.....	4,010	955
1894	4,986	.....	.....	4,986	1,280
1895	5,402	.....	.....	5,402	1,136
1896	2,607	.....	400	3,007	767

IMPORTATIONS DE SEL EN CANADA, POUR CONSOMMATION DOMESTIQUE, 1868-96.

Année finissant le 30 juin.	Imposables.			En franchise.	
	Quantité.	Valeur.	Droit.	Quantité.	Valeur.
	Tonnes.	$	$	Tonnes.	$
1868	.....	.....	.....	68,549	492,068
1869	.....	.....	.....	50,197	442,571
1870	*185	2,265	330	95,163	540,557
1871	†2,090	17,882	3,732	81,462	304,137
1872	.....	.....	.....	71,357	312,251
1873	.....	.....	.....	56,633	287,388
1874	.....	.....	.....	80,495	463,275
1875	.....	.....	.....	71,822	316,439
1876	.....	.....	.....	85,555	352,083
1877	.....	.....	.....	86,862	348,020
1878	.....	.....	.....	76,681	324,704
1879	105	1,451	230	87,143	400,924
1880	363	3,916	730	106,357	400,167
1881	1,294	6,355	2,254	115,820	488,278
1882	1,840	12,318	4,151	83,092	311,489
1883	6,068	36,223	13,904	123,374	386,144
1884	6,385	38,949	15,052	112,695	321,243
1885	5,199	31,726	12,263	85,786	255,719
1886	6,183	39,181	14,402	90,103	255,359
1887	5,206	35,670	12,655	101,521	285,455
1888	5,255	32,136	15,042	92,083	220,975
1889	5,595	38,968	15,563	90,424	253,009
1890	7,568	57,549	20,537	79,245	252,291
1891	7,570	59,311	21,056	97,746	321,239
1892	9,324	65,963	13,065	100,916	314,995
1893	10,689	79,838	15,306	95,788	281,462
1894	7,934	53,336	11,386	98,334	328,300
1895	4,249	29,881	5,873	100,846	332,711
1896	3,833	24,550	4,576	100,507	338,888

*Du 7 avril. †Au 1er avril 1871.

QUANTITÉ ET VALEUR DE LA PRODUCTION DE L'ARGENT EN CANADA, PAR PROVINCES, 1887 A 1896.

Année.	Ontario.		Québec.		Colombie Anglaise.		Total.		Augmentation ou diminution.	
	Quantité.	Valeur.	Quantité.	Valeur.	Quantité.	Valeur.	Quantité.	Valeur.	Quantité.	Valeur.
	Onces.	$	Onces.	$	Onces.	$	Onces.	$	Onces.	$
1887	190,495	190,495	146,898	146,898	11,937	11,937	349,330	349,330	.....	.....
1888	208,064	208,064	149,388	149,388	37,925	37,925	395,377	395,377	+ 46,047	+ 46,047
1889	181,609	162,309	148,517	133,666	53,192	47,873	383,318	343,848	— 12,059	— 51,529
1890	158,715	166,652	171,545	180,122	70,427	73,948	400,687	420,722	+ 17,369	+ 76,874
1891	225,633	221,120	185,584	181,872	3,306	3,241	414,523	406,233	+ 13,836	— 14,489
1892	41,581	36,072	191,910	166,482	77,160	66,935	310,651	269,489	— 103,872	— 136,744
1893	.....	8,689	.....	126,439	.....	195.000	.....	330,128	.....	+ 60,639
1894	.....	.....	101,318	63,830	746,379	470,219	847,697	534,049	.....	+ 203,921
1895	.....	.....	81,753	53,343	1,693,930	1,105,289	1,775,683	1,158,633	+ 310,936	+ 624,584
1896	.....	.....	.....	.....	.....	.....	3,205,343	2,147,579	+1,426,660	+ 988,946

Le gouvernement fédéral, dans la session de 1895, a adopté un acte pour encourager la fonte du plomb argentifère des autres minerais d'or et d'argent, cette loi devant rester en vigueur jusqu'au 1er juillet 1900. Dans une même année la prime ne doit pas dépasser la somme de $30,000 au taux de 50 centins par tonne, et pas plus que la somme de $150,000 pour toute la période pendant laquelle la dite loi demeurera en force, depuis le 1er juillet 1895, au 1er juillet 1900. Suivant cette loi les établissements de fonderie pourront participer à cette prime, pourvu qu'ils soient établis avant le 1er janvier 1897.

L'état suivant indique les exportations de minerai d'argent des années 1871 à 1896 :—

Année finissant le 30 juin.	Quantité.	Valeur.	Année finissant le 30 juin.	Quantité.	Valeur.
	Tonneaux.	$		Tonneaux.	$
1871	.....	595,261	1884	37	12,920
1872	.....	1,087,839	1885	31	7,539
1873	.....	1,379,380	1886	81	25,134
1874	346	407,835	1887	40	24,937
1875	.....	443,443	1888	543½	29[illegible],420
1876	691	584,371	1889	216½	168,265
1877	190	122,695	1890	238	201,615
1878	.....	103,681	1891	309	238,367
1879	.....	637,030	1892	325	193,441
1880	.....	149,146	1893	418	65,496
1881	.....	34,494	1894	* 629,655	423,707
1882	.....	15,110	1895	* 1,116,217	651,737
1883	100	14,200	1896	* 2,508,233	1,595,548

* Onces.

PRODUCTION DU PHOSPHATE EN CANADA, 1886-96.

Année civile.	Quantité.	Valeur.	Année civile.	Quantité.	Valeur.
	Tonnes.	$		Tonnes.	$
1886	20,495	304,338	1892	11,932	157,424
1887	23,690	319,815	1993	8,198	70,942
1888	22,485	242,285	1894	6,861	41,166
1889	30,988	316,662	1895	1,822	9,565
1890	31,753	361,045	*1896	570	3,990
1891	23,588	241,603			

* Sujets à revision.

Le tableau suivant des exportations, depuis 1878, montre quelle a été la position de l'industrie dans les dernières dix-neuf années. Il ne faut pas perdre de vue que les chiffres d'exportation donnés pour Québec comprennent une certaine quantité extraite en Ontario, p[illegible] expédiée à Montréal pour y prendre la mer, et entrée dans ce dernier port aux registres des exportations de Québec :—

EXPORTATIONS DE PHOSPHATE, 1878-96.

Année finissant le 30 juin.	Ontario.		Québec.		Total.	
	Quantité.	Valeur.	Quantité.	Valeur.	Quantité.	Valeur.
	Tonnes.	$	Tonnes.	$	Tonnes.	$
1878	39	887	3,662	63,725	3,701	64,612
1879	1,497	20,836	10,430	195,459	11,927	216,295
1880	1,182	11,492	6,792	108,390	7,974	119,882
1881	2,124	25,629	13,477	213,864	15,601	239,493
1882	2,080	28,976	15,101	298,691	17,181	327,667
1883	220	2,400	14,258	300,316	14,478	302,716
1884	20	160	21,451	453 162	21,471	453,322
1885	745	8,980	18,239	353,308	18,984	362,288
1886	532	6,817	25,442	425,134	25,974	431,951
1887	733	6,223	22,070	390,226	22,803	396,449
1888	1,100	13,011	20,749	384,482	21,849	397,493
1889	3,190	36,381	19,968	328,202	23,158	364,583
1890	3,192	34,182	26,521	367,565	*29,715	*401,827
1891	1,825	22,350	22,432	399,850	24,257	422,200
1892	1,324	11,857	15,919	368,605	17,243	380,462
1893	2,663	18,188	9,227	114,287	11,890	132,475
1894	1,580	8,295	3,367	32,105	4,947	40,400
1895	720	4,210	3,469	29,600	4,189	33,810
1896	... ...	... ...	528	5,280	528	5,280
Total	24,766	260,874	273,102	4,832,251	297,870	5,093,205

* Y compris 2 tonnes du Nouveau-Brunswick, évaluées à $80.

L'état suivant basé sur les données fournies par les producteurs, donne la quantité et la valeur de l'asbeste expédiée de 1879 à 1887 ; pour les années subséquentes, c'est la quantité et la valeur de l'asbeste produite qui sont données. Il se peut, toutefois, que même dans les premières années ce soit la production qui ait été indiquée, et non la quantité expédiée ; et si l'on s'en rapporte aux chiffres des chargements, fournis par la Compagnie de chemin de fer du Québec Central, la quantité totale ainsi donnée serait trop forte :—

ASBESTE EXPÉDIÉE OU EXTRAITE DES MINES—CANADA, 1879 À 1896.

Année.	Quantité.	Valeur.	Année.	Quantité.	Valeur.
	Tonnes.	$		Tonnes.	$
1879	300	19,500	1888	4,404	255,007
1880	380	24,700	1889	6,113	426,554
1881	540	35,100	1890	9,860	1,260,240
1882	810	52,650	1891	9,279	999,878
1883	955	68,750	1892	6,082	390,462
1884	1,141	75,097	1893	6,331	310,156
1885	2,440	142,441	1894	7,630	420,825
1886	3,458	206,251	1895	8,756	368,175
1887	4,619	226,976	1896	12,250	429,856

Dans les districts de Thetford, Black Lake, Coleraine et Danville, townships de l'Est, seize compagnies étaient à l'œuvre, tandis qu'il y en avait deux dans le comté d'Ottawa. Les exportations d'asbeste en 1892 se montaient à 7,316 tonnes, évaluées à $514,512 ; en 1893, à 5,898 tonnes, évaluées à $396,718 ; en 1894, à 6,229 tonnes, évaluées à $339,756 ; en 1895, à 8,593 tonnes, évaluées à $493,075 ; en 1896, à 9,558 tonnes, évaluées à $482,679.

LE GYPSE.

Le gypse à l'heure actuelle n'est exploité que dans Ontario, le Nouveau-Brunswick et la Nouvelle-Ecosse, bien que des gisements d'une certaine valeur aient été trouvés dans le Manitoba et les Territoires.

PRODUCTION ET EXPORTATIONS DU GYPSE BRUT, 1886-96.

Année.	Production.		Exportations.	
	Quantité.	Valeur.	Quantité.	Valeur.
	Tonnes.	$	Tonnes.	$
1886	162,000	178,742	107,237	114,736
1887	154,008	157,277	148,533	166,514
1888	175,887	179,393	124,515	133,238
1889	213,273	205,108	176,875	189,491
1890	226,509	194,033	175,111	193,899
1891	203,605	206,251	172,496	184,977
1892	241,048	241,127	175,518	194,394
1893	192,568	196,150	176,489	178,979
1894	223,631	202,031	162,412	160,082
1895	226,178	202,608	160,898	156,897
1896	205,203	174,403	200,857	20[illegible],641

LA PIERRE DE CONSTRUCTION.

La production de la pierre à bâtir a été dans les onze dernières années, autant qu'on peut s'en assurer, la suivante :—

Année.	Verges cubes.	Valeur.
		$
1886	165,777	642,509
1887	262,592	552,267
1888	411,570	641,712
1889	341,337	913,691
1890	382,563	964,783
1891	197,685	708,[illegible]36
1892	219,747	609,827
1893	220,000	1,100,000
1894	.....	1,200,000
1895	.....	1,095,000
1896	.....	*1,000,000

*Approximatif.

RÉSUMÉ SUCCINCT DES LOIS RELATIVES AUX MINES DU CANADA ET DES DIFFÉRENTES PROVINCES.

NOUVELLE-ÉCOSSE.

Dans la Nouvelle-Ecosse, la province ne se départit pas de la propriété de ses terrains miniers ; elle ne fait que céder à bail, lequel est de 40 ans pour les gisements d'or et d'argent et de 20 ans pour les gisements de toute autre nature, les autres minéraux sont cédés à bail pour 80 ans en quatre termes renouvelables de 20 ans.

Les concessions minières, en ce qui regarde l'or et l'argent, sont de 250 pieds en longueur et de 150 pieds en largeur dans le sens du filon s'étendant à l'est et à l'ouest. Cent de ces concessions, moyennant le paiement de 50 centins chacune, peuvent être obtenues par la même personne avec un permis de 12 mois pour faire des recherches. Pendant cette période on peut obtenir un bail pour un nombre quelconque des concessions ; en payant $2 pour chaque concession et un loyer annuel de 50 centins par concession ; ces baux donnent le droit au locataire de ne faire aucuns travaux sur ses terrains, s'il le juge à propos. La somme du dit loyer de 50 centins sera remboursée par toute concession sur laquelle il s'opérera certains travaux équivalant à 40 jours d'ouvrage. Il est entendu qu'un droit régalien de 2 pour cent est exigible par le gouvernement, sur l'or fondu évalué à $19 par once, et à $18 par once pour celui non fondu, et 2 pour 100 sur l'argent évalué à $1 par once.

Dans le cas des autres minéraux toute personne peut se procurer un permis de recherche, moyennant $30 pour la période de 18 mois, sur une étendue de terre de cinq milles et n'excédant pas 2½ milles en longueur.

Houille.—10 centins par tonne de 2,240 livres vendue ou enlevée de la mine ou employée à la fabrication du coke. Rien n'est demandé sur la houille utilisée par les ouvriers ou employée pour les travaux, dans la mine même, ou dans son voisinage.

Cuivre.—4 centins par unité, c'est-à-dire par 1 pour 100 de cuivre contenu dans chaque tonne de 2,352 livres de minerai vendu ou fondu.

Plomb.—2 centins par unité.

Fer.—5 centins par tonne de 2,240 livres de minerai vendu ou fondu.

Etain et pierres précieuses et tous autres minéraux qui peuvent être réservés—5 pour 100 de leur valeur.

Le gouverneur en conseil a le pouvoir d'abaisser le taux des droits régaliens ainsi fixés sur le fer, le cuivre, le plomb, l'étain et les pierres précieuses, si on lui montre que les concessionnaires ont commencé sérieusement les travaux d'extraction. Les titres de concession des mines de houille ont comme clause conditionnelle, que les droits régaliens sur le charbon pourront être augmentés, diminués ou autrement modifiés par la législature.

QUÉBEC.

La législation minière de la province de Québec établit que les droits de mine sont propriété distincte de celle du sol qui recouvre les mines et minéraux, à moins que le propriétaire de la surface n'ait acquis de la Couronne, comme concession minière ou autrement, la propriété du sous-sol.

Les concessions de mines sont de trois sortes :—

1. Dans les territoires non encore arpentés, (*a*) la première classe comprend les concessions de 400 acres ; (*b* la seconde, celles de 200 ; (*c*) la troisième, celles de 100.

2. Dans les townships arpentés, les trois classes comprennent un, deux ou quatre lots respectivement.

Toutes terres qu'on croit contenir des mines ou minerais et appartenant à la Couronne, peuvent être acquises du commissaire des terres de la Couronne (*a*) comme concession de mines, par voie d'achat ; ou (*b*) en vertu d'un permis d'occupation et d'exploitation.

Aucune concession de mine ne peut être faite par le commissaire des terres à une même personne pour une étendue de plus de quatre cents acres. Toutefois, le gouverneur en conseil peut, dans certaines circonstances spéciales, faire des concessions de plus grande étendue, et couvrant jusqu'à mille acres.

Les droits imposés et qu'il faut payer en plein, au moment de l'achat sont de $5 et $10 par acre pour les terrains renfermant les métaux supérieurs.*

Le premier chiffre mentionné étant pour les terrains situés à plus de 12 milles, et le second chiffre pour les terrains situés à moins de 12 milles, d'un chemin de fer.

Pour les terrains contenant les métaux dits inférieurs, les prix demandés sont $2 et $4 suivant la distance du chemin de fer.

A moins de disposition au contraire dans les lettres patentes, quand il s'agit de l'extraction des métaux supérieurs, le titulaire a le droit de faire l'extraction de tous les métaux qu'il découvrira dans l'étendue de sa concession ; quand il s'agit de l'extraction des métaux inférieurs, ces derniers seulement doivent être extraits.

Les terrains miniers ne sont vendus qu'à la condition expresse que l'acquéreur commencera sérieusement l'exploitation de la mine dans l'intervalle de deux années à partir de la date de la vente, et appliquera à cette fin au moins $500, s'il s'agit des métaux supérieurs, et au moins $200 s'il s'agit des métaux inférieurs. A défaut de ce faire, la vente du terrain se trouve résiliée.

On peut obtenir des permis ou des patentes, aux conditions suivantes : demande de permis d'exploitation et de recherche, si la mine est située sur une propriété particulière, $2 par 100 acres ou fraction de 100 acres ; si la mine fait partie de terres de la Couronne (1) et en territoire arpenté, $5 par 100 acres, et (2) si en territoire non arpenté $5 par mille carré, le permis étant valide pendant trois mois et renouvelable. Le porteur de ce permis peut ensuite acheter la mine en payant les prix mentionnés.

Les patentes minières sont de deux sortes : celles relatives aux propriétés particulières où les endroits de mine appartiennent à la Couronne, et celles relatives aux terres qui forment partie du domaine public. Ces patentes sont accordées sur paiement d'un droit de $5, et d'un loyer annuel de $1 par acre. Chaque patente couvre 200 acres ou moins, mais pas davantage. Elle est valide pendant une année, et peut être renouvelée aux conditions premières. Le gouverneur en conseil peut en aucun temps demander le

*Les métaux supérieurs sont l'or, l'argent, le plomb, le cuivre, le nickel, la plombagine l'amiante, le mica et le phosphate de chaux. Les métaux inférieurs comprennent tous autres métaux et minerais.

paiement de droits régaliens, au lieu de l'honoraire généralement exigé pour l'octroi d'une patente minière et du loyer annuel. Ces droits régaliens, à moins de disposition au contraire contenue dans les lettres patentes émanant de la Couronne, ne doivent pas excéder 3 ponr 100 de la valeur sur place du minéral extrait, déduction faite des frais de l'extraction.

ONTARIO.

La loi minière d'Ontario règle l'abolition de tous droits régaliens imposés sur les minerais ou minéraux dans la province, antérieurement au 4 mai 1891. Les réserves au sujet de mines d'or et d'argent contenues dans toute patente accordée antérieurement à la date précitée, sont annulées, et toutes telles mines sur ces concessions sont réputées avoir été accordées en toute propriété et être passées aux mains du propriétaire en même temps que la terre, si ce n'est en ce qui regarde les concessions faites en vertu de la loi dite "Free Grants and Homestead Act", (Statuts Refondus, Ontario, 1897).

Tous minerais et minéraux extraits de terrains concédés, vendus, accordés ou cédés à bail par la Couronne, le, ou après le quatrième jour de mai 1891 au 1er janvier 1900, sont sujets à un droit régalien. Le droit ainsi imposé est sur le nickel-argent, ou le nickel-cuivre et fer, 2 pour 100, sur tous autres minerais, tel droit que le gouverneur en conseil de temps à autre pourra imposer, n'excédant pas 2 pour 100, et calculé sur la valeur du minéral sur place après déduction du coût de la main-d'œuvre, des frais de mines et de transport du minerai jusqu'à la surface. Aucun droit ne doit être imposé ou perçu jusqu'à l'expiration de sept années de la date de la patente ou concession.

Toute personne est libre de faire des recherches de mines ou de minéraux sur les terres de la Couronne non délimitées et inoccupées. Les terres de la Couronne qu'on croit contenir des minerais ou minéraux peuvent être vendues comme terrains miniers, ou peuvent, lorsqu'elles sont situées dans un endroit minier, être exploitées en vertu d'une patente ou d'un permis de mineurs.

Les concessions minières en territoire non arpenté bordant les lacs Supérieur et Huron, rive nord, ainsi que celles au nord de la rivière des Français et de la rivière Mattawa, doivent être de forme rectangulaire, de la contenance de 40 acres. Ces concessions minières sont vendues de la manière suivante : en territoire arpenté, et dans un parcours de 6 milles d'un chemin de fer, $3 de l'acre ; au delà de 6 milles, $2.50. En territoire non arpenté, $2.50 et $2, suivant l'éloignement du chemin de fer. Toutes ces concessions minières retournent à la Couronne, si le concessionnaire, dans les sept premières années, ne fait pas une dépense en travaux de mine et d'extraction, de $1 par acre, pour les deux premières années et $1 par acre pour chacune des cinq autres années.

La province, en outre d'accorder des concessions de mines en toute propriété, cède également ces mines à bail pour un terme de dix années, renouvelable pour un second terme de même longueur.

Le loyer, à moins de clause spéciale au contraire, est de $1 par acre la première année, et de 25 centins par acre par année, les années subséquentes, pour les terrains situés en Algoma et dans cette partie du district de Nipissingue au nord de la rivière des Français et de la rivière Mattawa ; le loyer est de 60 centins la première année, et de 15 centins par année, les

années suivantes, pour les terrains situés en dehors de la région ci-haut mentionnée. Ces baux sont tous renouvelables à l'expiration du second terme, par des baux subsidiaires de 20 ans.

Les permis de mine sont accordés pour l'espace d'une année sur paiement de $10, renouvelables l'année suivante sur paiement d'une somme égale.

La législature d'Ontario a établi un bureau des mines en 1891. M. Archibald Blue en a été nommé directeur, et a publié plusieurs rapports précieux.

COLOMBIE ANGLAISE.

La législation minière de la Colombie Anglaise règle, au sujet de l'extraction de la houille, que toute personne opérant des fouilles pour la découverte de la houille ou de pétrole sur des terres de la Couronne cédées à bail avec réserve des minéraux, devra, avant de pouvoir obtenir sa patente placer un poteau à l'un des coins de la terre avec indication de son nom et des initiales de l'angle, ou coin ; et de plus y apposera un avis de sa demande ainsi qu'au bureau du gouvernement dans le district, pendant 30 jours, et enfin, on fera l'annonce dans la gazette officielle de la Colombie Anglaise et dans quelque journal local pendant 30 jours.

On exige un cautionnement contre tout dommage dans le cas où les terres de la Couronne en question ont été cédées à bail en vue de l'exploitation forestière, où sont couvertes par un permis de coupe de bois.

A l'expiration des 30 jours, et dans les deux mois à partir de la demande publiée dans la *Gazette*, une demande écrite faite en double, et accompagnée d'un plan, doit être adressée au sous-commissaire des terres et des travaux, pour obtenir un permis de recherche, bon pour une année, et le commissaire en chef peut alors accorder ce permis. Ces terres doivent former un bloc rectangulaire dont les côtés suivant les directions nord, sud, est, ouest, la contenance n'excédant pas 640 acres.

Au terme fixé, le permis cesse d'être valide, et un nouveau permis peut être accordé à un nouveau requérant.

En prouvant qu'il a sérieusement fait des recherches en vue de découvrir la houille dans le cours de l'année, il aura droit à un prolongement de son permis pour une seconde année, moyennant le paiement de $50 ; il peut même être accordé un permis pour une troisième année. Les porteurs de permis sur des terrains voisins, n'excédant pas dix en nombre, peuvent travailler de concert, et il n'est pas nécessaire qu'ils fassent des recherches simultanément sur tous leurs terrains, pourvu que le commissaire en chef soit satisfait des fouilles faites sur le terrain de l'un d'eux.

Le porteur d'un permis peut se servir du bois et de la pierre sur la terre pour des fins de construction sur le terrain même. Tout litige relatif aux titres de concession sera soumis à la cour de comté. Aucun permis de recherche ne peut être transporté sans un avis donné par écrit au commissaire en chef des terres et travaux.

Le lieutenant gouverneur en conseil peut accorder au porteur d'un permis de recherche un bail de cinq années moyennant 10 centins de loyer, si ce porteur lui prouve qu'il a découvert de la houille sur la terre ; et si, dans ce laps de temps, ou dans les trois mois ensuivants, il montre qu'il a poussé sans arrêt et avec vigueur le travail d'extraction de la houille, il aura

droit de faire l'achat de la terre à $5 l'acre, en un coup, au temps de la vente.

Avant que le bail émane, un arpentage du terrain aura dû être fait par le requérant ; outre le loyer de 10 centins, un droit régalien de 5 centins par tonne de charbon, et de 1 centin par baril d'huile est exigible ; le concessionnaire est obligé de pousser les travaux d'extraction de la houille sans interruption. Un nombre de personnes, n'excédant pas dix, peuvent s'associer pour l'exploitation de terrains voisins, et dans ce cas, il ne sera pas nécessaire que chaque lot soit exploité séparément, pourvu que le travail accompli sur l'un de ces lots soit de nature à satisfaire le commissaire en chef.

(Loi cons., 1888, chap. 83, et lois qui l'amendent, 1890, chap. 32, 1892, chap. 31, et 1895, chap. 37.)

Les propriétaires de mines de houille peuvent acquérir la propriété de toute partie de terres de la couronne, ou de toute partie de terres possédées en vertu de la loi de préemption, ou de concessions, baux, ou permis de la Couronne, si telle partie est nécessaire pour donner accès à la mer, à une rivière ou au chemin public ; ils pourront de la même manière acquérir la propriété d'un lot n'excédant pas 5 acres sur le rivage, sur la rive ou sur le chemin. L'acte de vente, dans ce cas, ne confère pas la propriété des minéraux sur la terre, sans le consentement du cédant. L'indemnité sera fixée de consentement ou par voie d'arbitrage. (Lois cons., 1888, chap. 83, et la loi qui l'amende, 1890, chap. 32.)

Règlements des houillères.—Aucun enfant, de moins de douze ans, aucune femme ou fille d'aucun âge, et aucun Chinois ne sera employé sous terre dans les mines de houille.

Les garçons de treize à quatorze ans ne seront employés sous terre que dans des circonstances exceptionnelles à la discrétion du ministre des mines.

Il y a divers autres règlements relatifs à l'emploi de jeunes gens.

Il n'est pas permis de payer les gages des employés des houillères dans un cabaret ou dans un bureau ou lieu attenant à tel cabaret.

Les ouvriers extracteurs doivent être payés au poids, à moins que le ministre des mines ne juge à propos de faire une exception ; et un contrôleur de la pesée peut être désigné par eux.

Il y a un certain nombre d'autres règlements en vue de la sûreté. (Lois cons., 1888, chap. 84 ; lois amend., 1890, chap. 33 ; 1894, chap. 5 ; et 1895, chap. 38).

Mines, autres que celles de houille.—Toutes personnes âgées de plus de 18 ans, et toutes compagnies à fonds social peuvent devenir "Francs-mineurs", en se munissant de brevets (qui ne sont pas transportables) valides pour une année ou plus, dans le cas d'un mineur, mais pour les compagnies, les brevets ne sont valides que pour une année seulement.

Toutes personnes ou compagnies à fonds social faisant l'extraction de toute substance minérale autre que le charbon doivent se munir de brevet de franc-mineur, sous peine de $25 d'amende. Les propriétaires et entrepreneurs sont tenus de payer les droits exigés pour les brevets de francs-mineurs de leurs employés, (sauf à s'indemniser sur le salaire dû à ces derniers) et d'en remettre un état au greffier des mines, le tout sous peine d'une amende de $100.

Personne ne peut détenir de droit minier, des minéraux ou des propriété, minières, à moins d'être muni d'un tel brevet, ou certificat, encore valide de franc-mineur.

Les francs-mineurs sont libres de faire des explorations et des fouilles (si ce n'est pour le charbon) sur toutes terres de la Couronne, ou autres, sur lesquelles les minéraux sont réservés à la Couronne ; à condition de ne pas s'établir ou se livrer à des travaux d'extraction sur des terrains mis à nu par des lavages dans les six mois, et à condition de garantir tout occupant contre tout dommage.

HONORAIRES.

Pour chaque certificat de franc-mineur accordé à une personne en particulier.....$ 5 00
Pour chaque certificat de franc-mineur accordé à une compagnie quelconque à fonds social—
(*a.*) Ayant un capital nominal de $100,000 au moins... 50 00
(*b.*) Ayant un capital nominal de $100,000 et plus.... 100 00

Les francs-mineurs ont le droit d'abattre sur les terres de la Couronne tout le bois nécessaire à leur travaux de mine, même au cas où ces terres seraient comprises dans quelques concessions forestières, ou seraient réservées ; et ils ont droit également d'abattre le gibier pour leur consommation, en tout temps.

Il est loisible à tout franc-mineur de délimiter un emplacement minier mesurant 1,500 pieds carrés, de forme aussi rectangulaire que possible, le bornant au moyen de deux poteaux, 1 et 2, dans le sens de la vente, distants d'au plus 1,500 pieds. Sur le poteau n° 1 seront affichés le nom du réclamant et de l'emplacement, la date, la direction, d'après la boussole du poteau n° 2, et le nombre de pieds (sur les 1,500 de largeur) qui se trouvent sur la gauche et sur la droite de cette ligne. Ces renseignements doivent aussi être fournis au greffier des mines. Il doit indiquer la ligne en encochant le tronc des arbres sur son parcours, ou par le moyen de jalons, et il doit placer un poteau à l'endroit où il a découvert la roche "en place", en un point aussi rapproché que possible des quatre angles de l'emplacement. Il a droit à tous les minéraux sur l'emplacement. La demande ne peut être reçue sans une déclaration assermentée que le minéral a été trouvé en place sur la concession. Une délimitation faite un dimanche ou jour de fête n'est pas, par le fait, nulle. Lorsque, par suite de la nature du terrain, l'emplacement ne peut être délimité de cette manière, des poteaux doivent être plantés aussi rapprochés que possible, et la direction et la distance en être enregistrées. Le franc-mineur devra faire enregistrer par le greffier des mines son droit à tel emplacement ; et cela dans le laps de 15 jours, si le bureau se trouve dans un parcours de 10 milles, un délai d'une journée étant accordé pour tous les dix milles supplémentaires. Un droit inscrit par erreur dans un district, peut être enregistré à nouveau dans le district dont il dépend, et l'enregistrement pourra porter la date de la première inscription. Si l'inscription est présentée lorsque le greffier est absent de son bureau, le requérant a droit d'exiger que la date de la présentation soit mentionnée. Le droit peut être conservé d'une année à l'autre en obtenant du commissaire des mines d'or, ou du greffier des mines, un certificat consta-

tant que des travaux ont été exécutés sur l'emplacement d'une valeur de $100. Un franc-mineur ou plusieurs francs-mineurs associés et propriétaires d'emplacements voisins, peuvent les exploiter en bloc, et se faire remettre des certificats portant sur tous les emplacements en considération des travaux exécutés sur un seul de ces emplacements. Un franc-mineur peut, au lieu de se décharger de cette obligation sous forme de travaux, payer directement les $100 au greffier des mines. Toute contestation relative aux titres se juge d'après le rang d'ancienneté.

Aucun franc-mineur ne peut être porteur (si ce n'est par voie d'achat) de plus d'un titre ou "claim", relatif à une même veine ou à un même filon, mais, par voie de concession, il peut être porteur d'un titre, ou droit dans toute veine ou tout filon distinct. Il peut renoncer à son titre en donnant avis par écrit au greffier, ou recorder, et il peut enlever son outillage et le minerai qui a été extrait. Il ne lui est pas permis de délimiter à neuf la même concession (ou une concession qu'il n'a pas fait inscrire dans le temps voulu) sans la permission écrite du commissaire des mines d'or.

Le filon que l'on découvre dans un tunnel construit pour l'exploitation d'un filon peut être délimité comme concession minière et mis de record par le propriétaire. Le droit du franc-mineur dans sa concession minière est considéré droit mobilier.

Le porteur légitime d'un "claim" minier peut obtenir de la Couronne une concession, moyennant la somme de $500 payée au gouvernement, après avoir obtenu du commissaire des mines d'or un certificat d'accomplissement des travaux exigés. Muni d'un certificat de cette nature, le propriétaire est dispensé de la formalité d'obtenir un brevet de franc-mineur, ou d'exploiter directement la concession pour en conserver le titre.

Muni d'un tel certificat de travaux accomplis, le porteur d'un titre, ou claim, en dehors de la zone bordant la voie ferrée *(railway belt)*, a droit à une concession de la Couronne, et même à l'intérieur de cette zone de bordure de la voie ferrée ; il peut obtenir telle concession moyennant la somme de $5 payée au greffier ou "Mining Recorder."

La demande d'une concession de cette nature doit être faite dans le délai de trois mois. L'émission du titre n'invalide pas les droits antérieurs. Le titre, ou acte de concession couvre tous minéraux, hors le charbon.

Les actes de transmission, d'hypothèque, etc., relatifs à des concessions minières doivent être enregistrés, sous peine de nullité à l'égard des tiers, et les transports doivent être faits par écrit. Le "claim" d'un franc-mineur ne pourra être délimité pendant sa dernière maladie, ni pour douze mois après sa mort. Le commissaire des mines d'or est chargé d'administrer la succession du mineur.

L'emplacement d'une usine, forge ou fonderie peut être délimité par un franc-mineur, d'une étendue n'excédant pas cinq acres, sur les terres de la Couronne non occupées, non réservées et non connues comme terrains miniers. Il lui est loisible de se le faire céder à bail pour l'espace d'une année s'il établit qu'il a déboursé $500 en outillage et il a droit de plus à se le faire concéder par la Couronne à raison de $5 de l'acre. Cela s'applique également aux baux antérieurs ; les minéraux que l'emplacement pourrait contenir ne sont pas inclus dans la concession.

Des tunnels ou drains peuvent être construits par le franc-mineur pour l'exploitation de sa concession en vertu d'un permis du commissaire des mines d'or. Des droits d'usage de courants hydrauliques peuvent être accor-

dés par le commissaire des mines d'or, et doivent être consignés aux registres, les droits des mineurs exploitant les mines le long des cours d'eaux étant saufs. Les travaux doivent être commencés dans l'espace de 6 mois, et il ne doit pas se produire de déperdition de l'eau, un écoulement étant ménagé pour l'excès de l'eau.

Les associations minières et les sociétés en commandite, sont régies par un certain nombre de dispositions.

Les fonctions des greffiers des mines et des commissaires des mines d'or sont pleinement déterminées. Les franc-mineurs peuvent élire, à la majorité des deux tiers des voix, un greffier (ou recorder) là où il n'y en a pas.

Les cours de comté ont juridiction en matière de mines, et la loi y pourvoit amplement.

Toute personne contrevenant à la loi, ou refusant de se conformer à l'ordre légitime du commissaire des mines d'or, ou du juge, est passible d'une amende de $250, ou trois mois d'emprisonnement.

Une taxe annuelle de 25 centins de l'acre est payable sur tout "claim" existant en vertu d'une concession de la Couronne. Cette taxe sera remboursée sur preuve du débours de la somme de $200 sur la concession dans le cours de l'année.

Les mines et les capitaux engagés dans leur exploitation ne sont pas exemptés de l'imposition de taxes provinciales.

Le lieutenant-gouverneur en conseil peut émettre des arrêtés pour l'exécution de la loi.

(Lois cons., 1888, chap. 82, et lois amend., 1889, chap. 16 (abrogées), 1890, chap. 32 (abrogées) ; 1891, chap. 25 ; 1892, chap. 32 ; 1893, chap. 29 ; 1894, chap. 32 ; 1895, chap. 39 ; 1896, chap. 34 et 1897, chap. 45.)

Loi minière des placers.—Tout franc-mineur, porteur d'un certificat ou brevet peut opérer des fouilles pour la découverte de l'or ou autres métaux précieux, sur toutes terres, excepté celles réservées par le gouvernement pour faire des emplacements de villes ou villages, celles sur lesquelles il y a des constructions, des enclos et des vergers, et celles déjà occupées pour les lavages d'or, ou formant les réserves des sauvages. Il doit fournir un cautionnement de tout dommage.

Il peut délimiter un emplacement de placer sur tout ruisseau, ravin ou coteau distinct, mais le nombre n'en doit pas excéder deux dans un même endroit, et des deux, un seul peut être situé sur un ruisseau ; toutefois, il peut les détenir en nombre illimité, en vue de les acquérir par voie d'achat. Un emplacement de ruisseau devra avoir 100 pieds de longueur, et s'étendra en largeur d'une base de côte à l'autre ; un emplacement de fouille de barre formera une bande de 100 pieds de longueur, et s'étendra en largeur depuis le niveau de l'eau haute jusqu'à l'étiage ; un emplacement de fouille à sec devra mesurer 100 pieds carrés. Il sera accordé, dans le cas de découverte de mines, les concessions suivantes ; pour une seule personne, une concession de 300 pieds de longueur ; pour une association de deux personnes, 600 pieds ; trois, 800 pieds ; quatre, 1,000 pieds ; plus que quatre, les concessions ordinaires.

Les emplacements ou concessions de placers devront être aussi rectangulaires que possible. Des poteaux seront placés aux angles, et le poteau initial devra porter mention du nom et la description de la concession. Les délimitations faites les dimanches et jours de fête ne seront pas invalides.

Les "claims" de placers doivent être inscrits chez le greffier, ou recorder, des mines. L'enlèvement des poteaux entraîne l'augmentation du claim. Les inscriptions de claims de placers peuvent être renouvelées, sur paiement de l'honoraire, $250 par année.

Une concession de placer ne donne pas le droit d'exploiter les veines ou filons qui s'y rencontrent, à moins que le terrain n'ait été délimité et inscrit comme concession minière.

Tout placer doit être exploité sans interruption par le concessionnaire ou son employé, et sera considéré abandonné, et le titre annulé, si les travaux cessent pendant 72 heures, si ce n'est pour une cause valable, à la satisfaction du commissaire des mines d'or. Un congé d'une année peut être accordé, si la somme de $100 a été déboursée sans profit raisonnable, ou encore si tous les porteurs de l'ensemble des "claims" signent la requête.

Les dispositions relatives aux tunnels, (*voir* 1879, chap. 45), drains, droits d'usage des courants hydrauliques, associations, greffiers des mines, commissaires des mines d'or, cours de comté, amendes, paiement des droits de francs-mineurs pour ses employés, sont toutes à peu près les mêmes que celles édictées pour les concessions minières.

La loi pourvoit aux "canaux sur fonds de roc".

Les francs-mineurs peuvent se faire céder à bail des terrains de placers, pour 20 années, comme il suit :

Avant de présenter une demande pour un bail, des avis légaux devront être affichés sur des poteaux avec les noms, descriptions et plans, etc., le tout devant être déposé chez le greffier des mines : fouilles de ruisseaux sur des cours d'eau abandonnés ou inexploités un demi-mille de longueur, tout autre placer minier, 80 acres ; fouilles de pierres précieuses 10 acres. (Pour placers miniers sur la rivière Yukon voir les règlements du gouvernement canadien, 21 mai 1897.) Le bail peut être renouvelé. Le terrain ne doit pas être déjà occupé (à moins qu'on ait le consentement des occupants) et ne doit pas être immédiatement utilisable pour les fins agricoles. L'exploitation du placer seulement peut y être faite.

Le droit de se servir des cours d'eaux pour des fins hydrauliques, sur les terrains de berge peut être accordé par le commissaire des mines d'or.

Il est permis de céder à bail pour l'espace de vingt ans, pour des fins de dragage, le lit de la rivière sur un parcours de pas plus de cinq milles.

(Loi 1891, chap. 26 et lois amend. ; 1894, chap. 33, et 1895, chap. 40 ; et 1896, chap. 35, 1897, chap. 29 ; 1897, chap. 45.)

Une loi rappelant celui de l'exploitation des mines de quartz a été passée (1896, chap. 36.)

En comptant les lois consolidées de 1888, et les lois postérieures à 1895, qui les amendent, il existe 22 lois de la Colombie-Britannique qui se rapportent aux mines, sans prendre en ligne de compte plusieurs lois spéciales relatives aux compagnies de travail hydraulique des mines.

La loi des mines 1896, chap. 34 tel qu'amendée en 1897, chap. 29, n'a été consolidée que pour les circonstances.

Les lois relatives aux placers miniers ont aussi été consolidées.

Un bureau de mines a été établi en 1895, sous la direction du ministre des mines, et d'un minéralogiste provincial, dont les fonctions sont de recueillir les renseignements relatifs à l'industrie des mines, et les publier. Outre le musée, il doit y avoir des salles de conférence, un bureau d'analyse

et un laboratoire, où les analyses sont faites d'après un certain tarif. Des arrangements peuvent être faits pour que les "prospecteurs" et autres reçoivent les renseignements nécessaires ; et les sociétés d'arts et métiers et autres peuvent s'affilier au bureau des mines pour l'instruction et l'examen des étudiants.

Une loi intitulée, inspection des mines métallifères 1897, a été adoptée pourvoyant à la nomination d'un inspecteur et stipulant les règlements à suivre dans l'exploitation des mines autres que celle de la houille.

CANADA.

Le gouvernement fédéral a réglé le mode de concession des terrains houillers qui sont la propriété du Dominion, dans le Manitoba, le Nord-Ouest et la Colombie Anglaise.

Les terrains à anthracite peuvent être vendus au prix de $20 de l'acre comptant, et les terrains carbonifères, autres que ceux à anthracite, au prix de $10 de l'acre comptant. Pas plus de 320 acres ne peuvent être vendus à la même personne. Le ministre de l'intérieur a le pouvoir d'accorder des permis de recherche ou de fouille, pour le charbon, valides pendant 60 jours et couvrant une étendue de 320 acres.

Les dispositions qui régissent le mode de concession des terrains miniers, autres que les carbonifères, s'appliquent au Manitoba et aux Territoires du Nord-Ouest, et concernant les terres fédérales renfermant de l'or, de l'argent, du cinabre, du plomb, de l'étain, du cuivre, du fer et autres gisements minéraux de valeur économique.

Aucun droit minier, aucune concession minière, ne sont accordés tant qu'un gisement n'a de fait été découvert dans les limites de la concession demandée.

Une concession minière, si ce n'est en ce qui regarde le fer, disposée en veines, en filons, ou en chaînes de quartz ou d'autres roches, ne peut couvrir plus de 1,500 pieds en longueur et 600 en largeur. Après avoir délimité le terrain en la manière prescrite, le requérant doit, dans les 60 jours suivants produire au bureau de l'agent des terres du Dominion dans le district, une déclaration assermentée exposant les circonstances dans lesquelles la découverte a été faite, et décrivant l'emplacement et l'étendue du terrain réclamé, et de plus il doit payer $5 comme droit préliminaire. Il reçoit alors de l'agent un reçu, qui l'autorise à prendre possession du terrain dans les cinq années ensuivantes, et à s'emparer et disposer de tout gisement minier y contenu, à condition, toutefois, que dans le cours de chacune des cinq années, il fasse en travaux de mine une dépense d'au moins $100. Ceci établi, à la satisfaction des terres, et le droit de $5 payé chaqus année, le mineur est libre d'exploiter sa concession l'année ensuivante. En aucun temps avant l'expiration des cinq années, le concessionnaire a le droit, en prouvant qu'il a appliqué au moins $500 en travaux, de faire l'achat de la concession au prix de $5 de l'acre, comptant, et la remise subsidiaire à l'agent de $50 pour solder les frais d'arpentage. Il y a confiscation, si dans les cinq années, on ne se conforme pas aux règlements relatifs à la mise de fonds annuelle.

Une concession de mine de fer ne doit pas couvrir plus de 160 acres.

Dans le cas de placers, l'étendue en est réglée comme nous l'indiquons ci-après :

Fouilles de barre, une bande de terre de 100 pieds de largeur à l'eau haute, et s'étendant jusqu'à l'étiage de la rivière.

Fouilles à sec et emplacement de berge, 100 pieds carrés. Les emplacements de ruisseaux et de rivières sont de 100 pieds de longueur et s'étendent en largeur d'une base à l'autre de la côte ou berge de chaque côté.

Si un mineur, ou une association de mineurs fait la découverte d'une mine et fait la preuve de cette découverte à la satisfaction de l'agent, des emplacements des dimensions suivantes pour fouilles à sec, de barre, de berge, de ruisseau ou de coteau sont accordés :

A une personne, auteur de la découverte, 300 pieds de longueur ; à deux personnes associées pour la découverte, 600 pieds ; à trois, 800 ; à quatre, 1,000 pieds.

Les règlements suivants pour le gouverne des placers sur la rivière Yukon et ses tributaires ont été récemment adoptés par le Conseil privé.

Les placers doivent être de 500 pieds de long. Un droit d'entrée de $15 sera chargé pour la première année et $100 pour chacune des années suivantes.

Pour les autres placers (claims) à l'exception de ceux qui se trouvent sur la rivière Saskatchewan-Nord, le droit à payer est de $5.

Un droit de royauté de 10 pour 100 sera levé sur l'or qu'on aura tiré des mines, pourvu cependant que le montant ainsi tiré d'un simple *claim* n'excède pas $500 par semaine, sur des simples claims excédant $500 par semaine, 20 pour 100 seront prélevés, comme droits de royauté.

Règlements concernant les placers le long de la rivière Saskatchewan-Nord, dans les Territoires du Nord-Ouest.

"Fouilles de barre" seront de 100 pieds à l'eau haute et s'étendant jusqu'à l'étiage de la rivière.

"Emplacements de berge" de 100 pieds à l'eau haute et s'étendant jusqu'à la marque de l'eau basse et de là aux bords ou à la côte de la vallée, à la condition cependant que la distance de la marque de l'eau haute à la côte de la vallée excède 1,000 pieds et dans ce cas, la longueur du *claim* sera comptée d'après le nombre de pieds.

Une entrée pour "fouilles de barres" peut être obtenue sur le paiement d'un droit d'un dollar à l'agent des terres de la Puissance ; pour "emplacements" de berge le droit sera de $5 et bon pour un an à partir de la date de l'entrée.

Un bail peut être obtenu pour un espace de cinq ans, pour des fins de draguer le lit de la rivière sur un parcours de pas plus de cinq milles, et toujours d'après les tenues d'un arrêté du conseil à cet effet.

STATISTIQUES DU COMMERCE.

COMMERCE.

Les poids et mesures légaux du Canada sont : la verge impériale, la livre impériale, avoir-du-poids, le gallon impérial de (277·27384 pouces cubes,) et le boisseau impérial. Le gallon impérial est de 4·54174 litres, tandis que le gallon à vin dont on se sert aux Etats-Unis est de 3·785 litres.

Par les termes de l'Acte 42 Vict., (1879) chap. 16, il a été entendu que dans les contrats pour la vente et la livraison de chacun des articles mentionnés ci-après, le boisseau serait déterminé par le poids, à moins que le boisseau par mesure ne soit accepté de consentement spécial : le poids équivalent à un boisseau étant comme suit :—

Blé	60 liv.	Fèves	40 liv
Maïs	56 "	Pommes de terres	60 "
Seigle	56 "	Navets	60 "
Pois	60 "	Carottes	60 "
Orge	48 "	Panais	60 "
Malt	36 "	Betteraves	60 "
Avoine	34 "	Oignons	60 "
Haricots	60 "	Charbon bitumineux	70 "
Graine de lin	50 "	Graine de trèfle	60 "
Chanvre	44 "	Graine d'herbe	48 "
Graine de gazon	14 "	Sarrasin	48 "

Par le même acte le quintal anglais de 112 livres et la tonne de 2,240 liv. ont été abolis et remplacés par le quintal de 100 liv. et la tonne de 2,000 liv. avoir-du-poids, assimilant ainsi les poids du Canada et ceux des Etats-Unis.

IMPORTATIONS ET EXPORTATIONS, ET COMMERCE TOTAL DU CANADA, 1868 A 1896.

Année finissant le 30 juin.	Total des importations.	Total des exportations.	Excédent des importations.	Importat., consomm. domestique.	Exportations. †Domestiqu.	Exportations. Etrangères.	Total importations et exportat	Monnaies et lingots. Importat.	Monnaies et lingots. Exportat.
	$	$	$	$	$	$	$	$	$
1868	73,459,611	57,567,888	15,891,756	71,985,306	48,504,899	4,196,821	131,027,532	4,895,147	4,866,168
1869	70,415,165	60,474,781	9,940,384	67,402,170	52,400,772	3,855,801	130,[illegible]89,946	4,247,229	4,218,208
1870	74,814,339	73,573,490	1,240,849	71,237,603	59,043,[illegible]90	6,527,622	148,3[illegible]7,829	4,335,529	8,002,278
1871	96,092,971	74,173,618	21,9[illegible]9,353	86,947,482	57,630,024	9,853,244	170,266,589	2,733,094	6,690,350
1872	111,430,527	82,639,663	28,790,864	107,709,116	65,[illegible]31 0[illegible]3	12,798,182	194,070,190	2,753,749	4,010,398
1873	128,011,281	89,789,922	38,221,[illegible]59	127,514,594	76,538,025	9,405,910	217,[illegible]01,203	3,005,465	3,845,987
1874	128,213,582	89,351,928	38,861,654	127,401,169	76,741,997	10,614,096	217,565,510	4,223,282	1,995,835
1875	123,070,283	77,886,979	45,183,304	119,618,[illegible]57	69,709,823	7,137,319	200,957,262	2,210,089	1,039,837
1876	93,210,346	80,966,435	12,24[illegible],911	94,733,21[illegible]	72,491,436	7,234,96[illegible]	174,176,781	2,220,111	1,240,037
1877	99,327,962	75,875,393	23,452,569	96,[illegible]00,48[illegible]	68,030,5[illegible]6	7,111,108	175,203,355	2,174,089	733,739
1878	93,081,787	79,323,667	13,758,120	91,199,577	67,989,800	11,164,878	172,405,451	803,726	168,989
1879	81,964,427	71,491,255	10,473,172	80,341,608	62,[illegible]31,025	8,355,644	153,455,682	1,639,089	704,586
1880	86,489,747	87,911,4[illegible]8	*	71,782,349	72,899,697	13,240,006	174,401,205	1,881,807	1,771,755
1881	105,330,840	98,290,823	7,040,017	91,611,604	83,944,701	13,375,117	203,621,663	1,123,275	971,005
1882	119,419,500	102,137,203	17,282,297	112,6[illegible]8,927	94,137,660	7,628,453	221,556,703	1,503,743	371,093
1883	132,254,022	98,085,804	34,168,218	123,137,019	87,702,431	9,751,773	230,339,826	1,275,523	631,600
1884	116,397,043	91,406,496	24,990,547	108,180,644	79,833,098	9,389,1[illegible]6	207,[illegible]03,539	2,207,666	2,184,292
1885	108,941,486	89,238,361	19,703,125	102,710,019	79,131,735	8,079,646	198,179,847	2,954,244	2,026,980
1886	104,[illegible]24,561	85,251,314	19,173,247	99,602,694	77,756,704	7,438,079	189,675,875	3,610,557	56,531
1887	112,892,236	89,515,811	23,376,425	105,639,[illegible]28	80,960,909	8,549,333	202,408,047	532,218	5,569
1888	110,89[illegible],630	90,203,000	20,691,630	102,847,100	81,3[illegible]2,072	8,803,394	201,097,630	2,175,472	17,534
1889	115,224,931	89,189,167	26,035,764	109,673,447	80,272,[illegible]56	6,9[illegible]8,455	204,414,098	575,251	1,978,256
1890	121,858,241	96,749,149	25,109,092	112,765,584	85,257,586	9,051,781	218,607,390	1,083,011	2,459,782
1891	119,967,[illegible]38	98,417,296	21,[illegible]50,342	113,345,124	88,671,7[illegible]8	8,798,631	218,384,934	1,811,170	946,927
1892	127,406,06[illegible]	113,963,375	13,442,693	116,978,943	99,032,466	13,121,791	241,369,443	1,818,5[illegible]0	1,809,118
1893	129,074,268	11[illegible],564,352	10,509,916	121,705,030	105,488,798	8,941,856	247,638,620	6,534,200	4,138,962
1894	123,474,940	117,524,949	5,949,991	113,093,983	103,851,764	11,833,805	240,999,889	4,023,072	1,839,380
1895	110,781,682	113,638,803	*	105,252,511	102,828,441	6,185,043	224,420,[illegible]85	4,576,620	4,3[illegible]5,319
1896	118,011,508	121,013,852	*	110,587,480	109,707,805	11,098,515	239,025,360	5,226,3[illegible]9	4,699,309
Total	3,135,935,65[illegible]	2,614,216,232	522,119,422	2,963,955,869	2,290,203,081	250,780,370	5,750,151,890	78,153,277	67,729,824
Moyenne annuelle	108,135,712	90,145,387	18,004,118	102,205,375	78,972,520	8,647,599	198,281,100	2,694,941	2,335,511

*Excédent des exportations, $1,421,711 en 1880, $2,857,121 en 1895 et $3,002,344 en 1896. †Monnaies et lingots non compris.

VALEUR TOTALE DES IMPORTATIONS ET EXPORTATIONS DU CANADA PAR PAYS, 1896.

Pays.	Importations de		Exportations à	
	Valeur.	Pour 100.	Valeur.	Pour 100.
	$		$	
Grande-Bretagne	33,157,234	28·09	66,690,288	55·11
Afrique anglaise	75,021	0·06	154,465	0·13
Australasie	213,683	0·18	518,233	0·43
Indes anglaises Occidentales	359,096	0·30	8,841	0·01
Guyane anglaise	194,031	0·15	274,536	0·22
Indes anglaises Orientales	1,201,392	1·01	1,660,800	1·37
Terreneuve	551,852	0·46	1,782,309	1·47
Possessions anglaises	6,344	0·05	20,841	0·02
Total, empire britannique	35,758,653	30·30	71,110,313	58·76
Etats-Unis	64,334,800	54·51	44,448,410	36·73
Allemagne	6,454,705	5·47	757,531	0·62
France	2,782,773	2·36	581,540	0·48
Chine	1,030,698	0·87	659,758	0·54
Japon	1,648,232	1·40	8,253	0·01
Belgique	927,457	0·78	98,031	0·08
Autriche	204,637	0·17	9,238	0·01
Italie	435,774	0·37	56,759	0·05
Espagne	346,940	0·29	83,814	0·08
Indes espagnoles Occidentales	656,258	0·56	989,415	0·82
Possessions espagnoles, tous autres	1,243,320	1·05	18,759	0·02
Suisse	336,467	0·29	285	.....
Turquie	355,995	0·30	50	.....
Indes hollandaises Occidentales	408,863	0·35	.....	.....
Hollande	297,251	0·25	139,828	0·11
Amérique du Sud	385,638	0·33	1,221,582	1·01
Saint-Pierre	81,733	0·07	215,014	0·17
Grèce	59,473	0·09	.....	.....
Norvège et Suède	53,109	0·05	41,262	0·03
Portugal	46,503	0·04	41,666	0·03
Etats américains Centres	36,219	0·03	11,096	0·01
Indes danoise Orientales	17,510	0·02	35,252	0·03
Russie	15,974	0·01	42,823	0·04
Danemark	12,907	0·01	42,894	0·04
Mexique	13,912	0·01	23,780	0·02
Arabie	10,875	0·01	.....	.....
Indes hollandaises Orientales	10,256	0·01	.....	.....
Indes françaises Orientales	4,618	.....	125,350	0·10
Iles Hawaiennes	2,839	.....	32,476	0·03
Haïti	.....	.....	181,595	0·15
Autres pays	3,119	.....	37,078	0·03
Total, pays étrangers	82,252,855	69·70	49,903,539	41·24
Total, importations et exportations	118,011,508	100·00	121,013,852	100·00

SOMMAIRE TOTAL DU COMMERCE DU CANADA.

Année fiscale terminée le 30 juin.	Grande-Bretagne.	Etats-Unis.	France.	Allemagne.	Espagne.	Portugal.	Italie.	Hollande.
	$	$	$	$	$	$	$	$
1873	107,266,624	89,808,204	2,055,195	1,176,478	502,966	266,188	229,657	229,770
1874	108,083,642	90,524,060	2,569,712	1,022,428	459,027	294,007	236,296	271,043
1875	100,379 969	80,717,803	2,154,065	839,442	390,784	236,790	214,366	260,503
1876	91,457,737	78,003,492	2,394,812	608,355	445,151	199,195	183,199	297,895
1877	81,139,708	77,087,914	1,730,062	404,918	340,757	175,425	242,942	296,860
1878	83,372,719	73,876,437	1,754,394	521,580	325,245	145,941	205,171	266,764
1879	67,288,848	70,904,720	2,247,066	552,989	394,445	161,258	181,933	210,288
1880	80,307,286	62,696,857	1,928,670	532,028	297,245	201,652	623,295	275,837
1881	97,335,378	73,570,337	2,294,043	1,019,198	446,337	165,487	234,723	440,944
1882	95,871,802	96,229,763	2,929,931	1,633,118	570,301	201,656	256,841	613,241
1883	99,197,682	97,701,056	2,934,210	1,942,851	749,897	243,192	322,554	324,800
1884	87,154,242	89,333,366	2,160,804	2,171,346	648,569	240,235	322,499	333,977
1885	83,284,482	86,903,935	2,239,890	2,385,344	481,910	227,096	255,712	361,879
1886	82,143,828	81,436,808	2,509,581	2,408,821	432,540	301,927	215,298	309,559
1887	89,534,079	82,767,265	2,415,001	3,672,985	481,289	204,671	245,560	309,920
1888	79,383,705	91,053,913	2,642,557	3,563,106	427,249	230,397	235,816	332,169
1889	80,422,515	94,059,844	2,562,893	3,836,173	420,794	238,106	186,186	414,302
1890	91,743,935	92,814.783	2,894,154	4,286,136	392,294	291,811	244,545	423,309
1891	91,328,384	94,824,352	2,565,877	4,336,232	555,917	191,148	322,808	404,532
1892	106,254,984	92,125,599	2,770,173	6,526,228	489,652	155,479	490,839	846,167
1893	107,228,906	102,144,986	3,096,164	4,576,224	387,861	135,482	661,403	656,427
1894	107,256,123	88,844,040	3,081,950	7,887,594	445,567	126,469	511,631	625,764
1895	92,988,727	95,932,197	2,920,456	5,421,135	436,580	115,921	415,919	384,164
1896	93,670,030	103,022,434	3,392,482	6,688,990	445,592	88,262	287,676	439,680

SOMMAIRE TOTAL DU COMMERCE DU CANADA—*Fin.*

SOMMAIRE TOTAL DU COMMERCE DU CANADA—*Fin.*

Année fiscale terminée le 30 juin.	Belgique.	Terreneuve.	Indes occidentales.	Amérique du Sud.	Chine et Japon.	Suisse.	Autres pays.	Total.
	$	$	$	$	$	$	$	$
1873	364,456	4,609,552	1,163,425	1,701,633	1,709,856	120,514	1,099,998	217,304,516
1874	534,153	2,657,547	6,086,529	1,686,508	1,2[illegible]3,728	139,674	927,743	216,756,097
1875	337,674	2,806,055	6,139,910	1,064,59[illegible]	694,472	116,128	1,153,082	197,505,636
1876	374,880	2,675,477	5,291,433	975,7[illegible]	971,314	56,168	1,764,483	175,699,653
1877	318,724	2,753,748	5,031,667	656,591	455,755	69,066	1,471,734	172,175,876
1878	805,692	2,767,347	4,397,996	669,804	486,244	61,178	1,366,532	170,523,244
1879	219,461	2,286,823	4,753,[illegible]	745,830	505,513	94,781	1,291,709	151,832,863
1880	837,897	2,002,261	6,489,257	1,073,[illegible]1	931,457	94,225	1,314,429	159,693,807
1881	671,267	2,175,773	6,962,[illegible]	1,369,731	1,430,734	141,789	1,644,170	189,902,427
1882	645,568	2,468,432	7,018,956	2,314,779	1,635,717	268,093	2,134,932	214,786,130
1883	611,112	2,953,273	7,494,291	2,954,628	1,750,642	336,040	1,706,595	221,222,823
1884	746,528	2,701,120	6,726,486	2,756,371	1,9[illegible],541	242,380	2,078,676	199,587,140
1885	551,645	2,022,073	5,698,057	2,[illegible]42	2,528,366	217,666	1,989,280	191,948,380
1886	517,472	2,139,301	5,266,042	2,111,029	2,495,703	203,085	2,363,014	184,854,008
1887	927,580	2,972,946	4,017,593	2,625,066	2,819,584	219,777	2,841,913	195,155,239
1888	505,800	1,945,426	5,870,149	2,487,240	2,261,155	194,938	2,016,480	193,050,100
1889	595,496	1,791,496	6,138,109	2,813,587	2,048,712	166,905	3,167,496	198,862,814
1890	763,146	1,655,400	5,808,189	2,555,849	2,161,816	316,923	3,162,393	209,514,733
1891	728,120	2,218,911	6,360,926	1,782,950	2,202,102	244,319	3,685,842	211,762,420
1892	573,244	2,503,963	7,638,846	1,905,346	3,300,108	193,033	5,168,657	230,942,318
1893	1,268,551	3,247,903	7,390,377	2,099,356	2,766,712	258,464	4,465,666	240,269,382
1894	1,258,692	3,633,154	7,121,172	2,264,677	3,065,768	276,065	4,220,266	230,618,932
1895	693,019	3,065,046	8,681,622	1,610,470	2,906,574	260,040	3,059,444	218,891,314
1896	1,018,789	2,333,721	4,707,243	2,063,145	3,339,429	332,405	3,771,454	231,601,332

Note.—La valeur des effets étrangers exportés du Canada antérieurement à 1873 n'étant pas spécifiée par pays, dans les rapports publiés alors, le total du commerce avec chaque pays pour ces années-là ne peut, en conséquence, être exactement vérifié.

VALEUR DU COMMERCE PAR TÊTE ET DROITS PERÇUS ET MOYENNE DES DROITS PAYÉS.

Année terminée le 30 Juin.	Valeur des					Droits perçus.				Taux moyen du droit sur la valeur totale des effets imposables et exempts de droits.	Taux moyen du droit sur la valeur totale des effets entrés pour consommation domest. impos. et exempts de droits.	Taux moyen du droit payé sur les effets imposables entrés pour la cons. dom.
	Importations imposables par tête.	Importations en franchise par tête.	Importations par tête.	Exportations par tête.	Total du commerce par tête.	Importations.	Exportations.	Total.	Montant par tête.			
	$ cts.	$ cts.	$ cts.	$ cts.	$ cts.	$	$	$	$ cts.	p.c.	p.c.	p.c.
1868...	13 42	8 36	21 78	17 07	38 86	8,801,445	17,986	8,819,431	2 61	12·00	12·25	20·16
1869...	12 92	7 71	20 63	17 72	38 35	8,284,507	14,402	8,298,909	2 43	11·78	12·31	20·17
1870...	14 09	7 57	21 66	21 29	42 95	9,425,928	37,912	9,462,940	2 74	12·65	13·28	20·89
1871...	19 98	7 33	27 31	21 08	48 39	11,807,589	36,066	11,843,655	3 37	12·32	13·62	19·65
1872...	19 98	10 88	30 86	22 88	53 74	13,020,684	24,809	13,045,493	3 61	11·70	12·11	19·07
1873...	20 23	14 66	34 89	24 48	59 37	12,997,578	20,152	13,017,730	3 55	10·17	10·20	18·26
1874...	20 15	13 37	33 52	23 36	56 88	14,407,317	14,565	14,421,882	3 77	11·25	11·32	18·90
1875...	20 97	10 69	31 66	20 04	51 70	15,354,139	7,243	15,361,382	3 95	12·48	12·83	19·65
1876...	14 89	8 71	23 60	20 50	44 10	12,828,614	4,500	12,833,114	3 25	13 76	13·44	21·30
1877...	15 95	8 80	24 75	18 90	43 65	12,544,348	4,103	12,548,451	3 12	12·63	13 03	20·59
1878...	15 13	7 69	22 82	19 44	42 26	12,791,532	4,161	12,795,693	3 13	13·74	14·03	21·40
1879...	13 76	6 01	19 77	17 24	37 01	12,935,268	4,272	12,939,540	3 12	15·78	16·10	23·33
1880...	16 34	4 18	20 52	20 85	41 37	14,129,953	8,896	14,138,849	3 35	16·34	19·70	26·08
1881...	19 72	4 57	24 29	22 67	46 96	18,492,645	8,140	18,500,785	4 26	17·56	20·19	25·82
1882...	21 29	5 95	27 24	23 30	50 55	21,700,027	8,810	21,708,837	4 95	18·18	19·27	25·30
1883...	22 74	7 10	29 84	22 13	51 97	23,162,553	9,755	23,172,308	5 23	17·52	18·82	25·29
1884...	19 70	6 26	25 96	20 39	46 34	20,156,447	8,516	20,164,963	4 49	17·32	18·64	25·18
1885...	17 54	6 47	24 01	19 67	43 68	19,121,254	12,305	19,133,559	4 22	17·55	18·61	26·10
1886...	16 45	6 32	22 77	18 59	41 35	19,427,397	20,726	19,448,123	4 24	18·60	19·50	27·49
1887...	18 43	5 92	24 35	19 31	43 67	22,438,308	31,397	22,469,705	4 85	19·87	21·24	28·72
1888...	16 59	7 08	23 67	19 25	42 92	22,187,869	21,772	22,209,641	4 74	20·03	21·57	31·86
1889...	16 89	7 44	24 33	18 83	43 16	23,742,316	42,207	23,784,523	5 02	20·60	21·65	31·88
1890...	18 00	7 45	25 45	20 20	45 65	23,921,234	93,674	24,014,908	5 01	19·63	21·21	31·02
1891...	16 77	7 98	24 75	20 31	45 06	23,416,266	64,803	23,481,069	4 84	19·52	20·06	31·42
1892...	16 57	9 43	26 00	23 26	49 27	20,550,474	108	20,550,582	4 19	16·13	17·56	29·71
1893...	15 62	10 44	26 06	23 94	50 00	21,161,711	.....	21,161,711	4 27	16·39	17·38	30·28
1894...	14 64	10 01	24 65	23 46	48 11	19,379,822	.....	19,379,822	3 87	15·69	17·13	30·87
1895...	12 64	9 23	21 87	22 43	44 30	17,887,269	.....	17,887,269	3 53	16·14	16·99	30·87
1896...	14 49	8 54	23 03	23 61	46 64	20,219,037	.....	20,219,037	3 94	17·13	18·28	30·07

IMPORTATIONS DES ARTICLES IMPOSABLES ET ADMIS EN FRANCHISE. —1868-1896.

(Monnaies et lingots non compris.)

Année.	IMPORTATIONS.					
	Total.			Entrés pour la consommation.		
	Imposables.	Admis en franchise.	Percentage des effets imposables.	Imposables.	Admis en franchise.	Percentage des effets imposables.
	$	$		$	$	
1868	45,250,395	23,314,102	66·	43,655,696	23,434,463	65·
1869	44,081,563	22,086,373	67·	41,069,342	22,085,599	65·
1870	48,665,547	21,813,263	69·	45,127,422	21,774,652	67·
1871	70,295,223	23,064,654	75·	60,094,362	24,120,026	71·
1872	72,157,423	36,519,355	66·	68,276,157	36,679,210	65·
1873	74,217,954	50,787,862	59·	71,198,176	53,310,953	57·
1874	77,070,460	46,919,840	62·	76,232,530	46,948,357	62·
1875	81,504,477	39,355,717	67·	78,138,511	39,270,057	67·
1876	58,794,777	32,195,458	65·	60,238,297	32,274,810	65·
1877	63,986,376	33,167,497	66·	60,916,770	33,209,624	65·
1878	61,700,190	30,577,871	66·	59,773,039	30,622,812	66·
1879	57,055,218	23,270,120	71·	55,430,012	23,272,507	70·
1880	68,895,483	15,712,457	81·	54,182,967	15,717,575	78·
1881	85,516,908	18,690,657	82·	71,620,725	18,867,604	79·
1882	93,339,930	24,575,827	79·	85,757,433	25,387,751	77·
1883	100,827,816	30,150,683	77·	91,588,339	30,273,157	75·
1884	88,349,492	25,839,885	77·	80,010,498	25,962,480	76·
1885	79,614,108	26,373,134	75·	73,269,618	26,486,157	73·
1886	75,536,758	25,277,246	75·	70,658,819	25,333,318	74·
1887	85,479,400	26,880,618	76·	78,120,679	26,986,531	74·
1888	77,784,037	30,935,121	72·	69,645,824	31,025,804	69·
1889	80,059,966	34,589,714	70·	74,475,139	34,623,057	68·
1890	86,258,633	34,516,597	71·	77,106,286	34,576,287	69·
1891	81,286,372	36,870,096	69·	74,536,036	36,997,918	67·
1892	81,190,844	44,396,694	65·	69,160,737	45,999,676	60·
1893	77,378,091	45,161,977	63·	69,873,571	45,297,259	61·
1894	73,341,506	46,110,362	59·	62,779,182	46,291,729	56·
1895	64,064,587	42,140,475	58·	58,557,655	42,118,236	56·
1896	74,259,940	43,751,568	63·	67,239,759	43,347,721	61·

Le tableau suivant donne la valeur des importations de la Grande-Bretagne, Etats-Unis et autres pays en Canada pour la consommation domestique, ainsi que le taux moyen des importations de la Grande-Bretagne et des Etats-Unis ; et de plus les droits perçus :—

IMPORTATIONS POUR CONSOMMATION DOMESTIQUE, 1868-96.

Année.	Valeur totale des importations pour consommation domestique.	Valeur importée de			Taux moyen exporté de		Droits perçus.			
		G.-Bretagne.	Etats-Unis.	Autres pays.	Grande-Bretagne.	Etats-Unis.	Grande-Bretagne.	Etats-Unis.	Autres pays.	Total.
	$	$	$	$	p. c.	p. c.	$	$	$	$
1868*	71,985,306	36,663,695	26,315,052	9,006,559	50·93	36·56	.....	.....	.....	8,819,432
1869	67,402,170	35,764,470	25,477,975	6,159,725	53·06	37·80	4,799,758	1,579,967	1,919,185	8,298,910
1870	71,237,603	38,595,433	24,728,166	7,914,004	54·18	34·71	5,037,440	1,738,163	2,687,337	9,462,940
1871	86,947,482	49,286,385	29,134,550	8,526,547	56·69	33·51	6,561,661	2,325,906	2,956,089	11,843,656
1872	107,709,116	63,089,625	35,639,586	8,979,905	58·57	33·09	7,748,592	2,216,215	3,080,687	13,045,494
1873	127,514,594	68,492,492	47,735,678	11,286,424	53·71	37·44	7,398,460	2,966,119	2,653,151	13,017,730
1874	127,404,169	63,076,437	54,283,072	10,044,660	49·51	42·61	7,867,481	3,695.564	2,858,838	14,421,883
1875	119,618,657	60,347,067	50,805,820	8,465,770	50·45	42·47	8,881,998	3,860,877	2,618,507	15,361,382
1876	94,733,218	40,734,260	46,070,033	7,928,925	43·00	48·63	6,075,760	4,117,223	2,640,131	12,833,114
1877	96,300,483	39,572,239	51,312,669	5,415,575	41·09	53·28	6,377,596	4,426,395	1,744,460	12,548,451
1878	91,199,577	37,431,180	48,631,739	5,136,658	41·04	53·32	6,445,985	4,794,600	1,555,108	12,795,693
1879	80,341,608	30,943,703	43,626,027	5,771,878	38·52	54·30	5,561,933	5,529,151	1,848,457	12,939,541
1880	71,782,349	34,461,224	29,346,948	7,974,177	48·01	40·88	6,737,997	4,521,311	2,879,541	14,138,849
1881	91,611,604	43,583,808	36,704,112	11,323,684	47·57	40·06	8,772,950	5,657,293	4,070,543	18,500,786
1882	112,648,927	50,597,341	48,289,052	13,762,534	44·92	42 87	10,011,811	7,082,722	4,614,304	21,708,837
1883	123,137,019	52,052,465	56,032,333	15,052,221	42·27	45·50	9,897,785	8,158,023	5,116,501	23,172,309
1884	108,180,644	43,418,015	50,492,826	14,269,803	40·13	46 67	8,001,371	7,420,462	4,743,130	20,164,963
1885	102,710,019	41,406,777	47,151,201	14,152,041	40·31	45·91	7,617,249	6,636,406	4,879,904	19,133,559
1886	99,602,694	40,601,199	44,858,039	14,143,456	40·76	45·04	7,817,357	6,790,081	4,840,686	19,448,124
1887	105,639,428	44,962,233	45,107,0 6	15,570,129	42·56	42·70	9,318,920	7,299,592	5,851,194	22,469,706
1888	102,847,100	39,298.721	48,481,848	15,066,531	38·21	47·14	8,972,740	7,131,006	6,105,896	22,209,642
1889	109,673,447	42,317,389	50,537,440	16,818,618	38·58	46·08	9,450,243	7,413,355	6,920,925	23,784,523
1890	112,765,584	43,390,241	52,291,973	17,083,370	38·48	46·37	9,576,966	8,220,300	6,217,642	24,014,908
1891	113,345,124	42,047,526	53,685,657	17,611,941	37·10	47·36	9,114,272	7,799,318	6,567,479	23,481,069
1892	116,978.943	41,348,435	53,137,572	22,492,936	35·35	45·42	9,074,201	7,814,667	3,661,714	20,550,582
1893	121,705,030	43,149,531	58,220,858	20,334,641	35·45	47·84	9,498,747	7,636,076	4,026,888	21,161,711
1894	113,093.983	38,717,267	53,034,100	21,342,616	34·23	46·89	8,245,846	6,960,951	4,173,025	19,379,822
1895	105,252,511	31,131.737	54,634,521	19,486,253	29·58	51·91	7,006,677	6,897.395	3,983,197	17,887,269
1896	110,587,480	32,979,742	58,574,024	19,033,714	29·82	52·91	7,358,514	7,767,993	5,092,530	20,219,037
	2,963,955,859	1,269,460,637	1,324,339,937	370,155,295	42·83	44·68	219,230,310	158,457,131	110,307,049	496,813,922

*Y compris $2,477,646 pour effets admis en franchise et dont les détails ne sont pas donnés.

CLASSE A.—ARTICLES ALIMENTAIRES ET ANIMAUX.

Moyenne annuelle de la valeur des marchandises classifiées selon le genre de manufacture et l'usage, importées au Canada pour la consommation domestique, durant les années 1877-94 et pour les années 1895 et 1896 :—

CLASSE A.—ARTICLES ALIMENTAIRES ET ANIMAUX.

Articles.	1877-79.	1880-82.	1883-85.	1886-88.	1889-91.	1892-94.	1895.	1896.
	$	$	$	$	$	$	$	$
Animaux de toutes sortes	514,685	561,645	1,208,110	965,576	788,188	532,779	344,123	363,989
Abeilles	.....	594	2,938	1,516	444	281	75	281
Céréales	12,425,363	2,757,714	4,221,935	2,342,555	2,975,064	1,710,981	1,894,288	1,974,971
Chicorée	7,937	6,957	8,663	5,814	9,220	8,251	7,720	4,512
Pâte de cacao, chocolat, etc	17,706	44,249	68,380	85,321	114,318	167,390	161,765	158,849
Café	332,122	327,462	360,626	401,542	613,208	640,415	615,302	679,271
Œufs	6,735	15,816	64,175	61,133	93,817	21,094	† 15,837	† 37,563
Poissons	1,269,513	1,173,673	1,424,899	875,477	1,057,960	1,192,014	1,066,611	929,727
Fruits	1,254,133	1,157,188	1,908,617	1,721,719	2,434,896	2,507,016	2,484,350	2,555,320
Foin	* 15,186	5,419	11,663	8,332	12,356	13,667	13,170	28,832
Miel	200	2,311	3,916	2,278	4,343	2,733	1,343	3,536
Gelées marmelades et confitures	32	492	18,141	25,575	37,597	35,962	34,725	37,785
Laitage et lait condensé	.....	6,573	11,293	15,428	20,648	34,588	36,975	47,446
Marinades, sauces et catsups	94,187	120,434	178,379	129,814	108,909	112,529	101,856	109,131
‡ Provisions	1,183,111	1,557,632	2,183,728	1,372,469	1,895,851	880,411	658,486	663,263
Sel	886	7,530	35,633	35,662	51,942	66,376	29,881	24,550
Epices	137,522	140,726	183,888	209,315	214,509	173,883	162,707	154,391
Sucres et sirops	6,580,738	5,547,760	6,338,749	5,647,524	6,573,967	9,036,627	8,535,717	6,052,477
Suif	4,998	7,161	14,397	13,706	35,304	44,216	31,751	22,168
Thé	3,041,302	3,392,303	3,441,493	3,569,010	3,020,571	3,222,110	3,115,025	3,252,133
Tortues	.....	188	319	588	773	716	726	318
Légumes	77,710	110,521	195,396	188,727	234,595	231,057	210,795	219,683
Vinaigre	19,729	16,640	19,974	9,565	9,664	10,110	8,649	10,199
Total	26,983,795	16,960,988	21,905,312	17,688,646	20,308,144	20,645,206	19,534,877	17,330,395

* Paille comprise en 1877, et la paille et le son en 1878. †Y compris les jaunes d'œufs. ‡Provisions, non ailleurs spécifiées, comprenant les articles suivants :—Beurre, fromage, saindoux fondu ou en pannes ; viandes, savoir : lard séché et jambon, épaules et flancs ; bœuf salé en barils ; extraits ou thé de bœuf non médicamenté ; mouton ; lard en barils, tirés des côtés de gros porcs après que les jambons et les épaules en ont été enlevés, chaque baril du poids de deux cents livres, ne contenant pas plus de 16 morceaux le baril, les contenant, étant exempts de droits ; le lard en baril, etc., sous l'ancien tarif ; volailles et gibier de toutes sortes ; viandes séchées ou fumées et viandes conservées de toute autre manière que dans le sel ou la saumure, n.a.s. ; autres viandes, fraîches ou salées, n.a.s. ; bœuf en carcasse pour être préparé en entrepôt pour l'exportation ; lard en carcasse, etc.

CLASSE B.—ARTICLES À L'ÉTAT BRUT ENTRANT DANS LES DIFFÉRENTS PROCÉDÉS POUR L'INDUSTRIE DOMESTIQUE.

Articles.	1877-79.	1880-82.	1883-85.	1886-88.	1889-91.	1892-94.	1895.	1896.
	$	$	$	$	$	$	$	$
Ambre gris	7	51	215	110	374	399	200	440
Asphalte, etc.	.....	2,386	4,116	7,229	47,526	99,962	41,817	33,875
Ecorces	618	11,996	26,192	34,873	31,337	55,476	54,462	53,314
Soies de porc	33,531	50,709	64,598	70,412	65,853	64,576	63,046	57,539
Gomme anglaise, laque, etc.	345	.....	.....	3,009	15,401	21,616	14,462	17,118
Millet à balais	86,222	117,744	124,323	127,163	100,376	127,254	118,744	109,969
Os	31	2,574	843	482	823	3,513	14,327	11,082
Jonc ou rotin et roseaux	11,599	12,310	17,568	24,357	27,620	33,276	28,632	32,931
Capelines	.....	.....	592	368	.....	240	.....	156
Craie de toutes sortes	282	2,589	5,220	6,028	6,917	10,287	10,267	9,075
Chicorée naturelle	161	207	294	124	359	121	107	2
Argiles	29,860	31,768	22,268	42,657	57,262	74,638	62,730	62,984
Houille, poussière de, coke	3,236,390	3,849,751	7,020,954	7,738,548	8,793,542	10,131,092	8,873,669	9,223,689
Goudron et poix de houille	36,448	22,215	28,590	31,106	28,954	26,333	36,581	31,209
Liège	7,290	14,438	16,577	18,101	29,976	16,985	25,186	29,513
Déchets de coton	* 34,479	§ 27,343	106,366	124,923	239,845	303,606	653,323	321,192
Coton en rame	† 785,330	‡ 1,829,470	2,468,994	2,979,419	3,585,003	3,067,074	2,853,987	2,845,371
Diamants non taillés, pous. de diam., etc.	6,099	56,406	148,606	219,035	129,936	108,879	239,057	292,071
Drogues, teintures et produits chimiques	244,107	329,839	405,280	381.121	436,702	450,306	515,070	470,557
Fibres, etc.	55,314	60,691	69,361	68,084	56,158	46,596	31,234	28,345
Peaux à fourrures	155,925	387,328	433,105	443,617	485,757	709,017	540,301	633,669
Graviers et sable	1.677	15,129	23,369	27,913	31,432	31,045	24,779	24,608
Tourteaux de coton	.....	.....	3,792	419	555	286	1,040	26,658
Gutta-percha	177,054	354,566	385,230	444,598	349,715	226,979	182,179	185,967
Gypse	1,164	3,469	2,924	2,371	1,680	1,288	960	848
Cheveux	15,281	14,165	28,090	36,484	31,737	25,736	15,652	29,747
Chanvre non préparé	289,678	390,177	554,585	701,035	951,092	836,804	622,396	745,730
Peaux vertes	1,187,269	2,046,042	1,716,316	1,772,054	1,765,165	1,869,717	1,950,530	1,945,914
Sabots, cornes et bouts de cornes	.....	8,130	2,430	4,084	5,272	7,519	14,801	8,637
Glace	10	291	1,235	529	9,669	3,474	3,095	1,617
Blé-d'Inde pour ensilage	.....	.....	.....	.....	29,589	73,617	125,415	95,725
Ivoire	1,593	2,444	4,638	2,391	7,621	12,960	13,750	11,699
Ivoire végétal	24,296	35,051	34,467	30,319	83,315	28,287	21,369	28,802
Vieux cordage et étoupe	86,048	79,039	68,472	55,171	66,320	46,035	40,519	33,116
Jute en tiges et jute	349	12,618	22,773	26,460	32,553	12,072	2,785	2,045
Sangsues	16	380	387	195	164	149	135	62

Glace	10	291	1,235	529	9,669	3,474	3,095	1,617
Blé-d'Inde pour ensilage	.....	.....	.....	.....	29,589	73,617	125,415	95,725
Ivoire	1,590	2,444	4,638	2,391	7,621	12,960	13,750	11,699
Ivoire végétal	24,296	35,051	34,467	30,319	83,315	28,287	21,369	28,802
Vieux cordage et étoupe	86,048	79,039	68,472	55,171	66,320	46,035	40,519	33,116
Jute en tiges et jute	349	12,618	22,773	26,460	32,553	12,072	2,785	2,045
Sangsues	16	380	387	195	164	149	135	62
Sirop de limon	.....	.....	.....	.....	.....	2,578	3,043	2,052
Pierres lithographiques	1,583	2,237	3,129	5,200	4,952	4,720	10,078	4,964
Fèves et farine de caroube	.....	.....	73	22	514	445	467	293
Bois en grume et bois non équarri	127,896	422,913	653,854	370,265	492,237	396,874	414,961	286,718
Bois de service et de construction	1,025	218,882	311,712	91,990	186,448	57,495	20,057	.....
Engrais végétal et animal	26,289	2,220	3,590	1,511	883	606	1,802	1,281
Bismuth métallique à l'état naturel	.....	77	334	96	96	229	255	188
Substance minérale	20,319	29,763	49,556	46,663	74,509	91,523	80,253	75,765
Spécimens de minéralogie	2	268	6,875	760	480	980	1,055	324
Musc	.....	212	1,896	2,279	3,099	2,679	2,119	3,288
Huile de coco et palmier	50,182	32,115	67,792	78,341	95,987	105,402	112,065	98,718
Minerais et métaux de toutes sortes	1,754	26,393	14,751	8,447	1,914	3,826	261	24,038
Osier	110	191	1,023	1,057	249	442	164	181
Oxide de cuivre, noir	.....	.....	.....	.....	.....	259	411	407
Feuille de palmier	17	296	335	443	1,004	1,547	1,756	1,488
Nacre de perle	.....	10	559	87	290	2,186	1,935	20
Fourrures, non préparées	*	9,352	16,940	11,189	7,048	48,600	1,289	9,700
Poix, goudron, pin	9,910	23,061	19,319	15,094	14,561	14,141	15,516	15,181
Plantes et arbres	75,059	63,851	77,827	91,737	139,516	140,390	137,278	130,167
Plumes d'oies	.....	.....	.....	146	242	620	73	545
Chiffons	87,118	164,942	193,788	256,166	219,609	219,527	193,861	241,822
Présure	11,858	15,178	25,132	30,149	29,329	55,156	65,806	50,084
Résine	55,168	82,894	88,803	78,909	70,816	95,175	85,822	112,499
Caoutchouc, brut	.....	.....	6,800	48,908	49,244	592,992	488,566	852,095
Moules à saucisses	.....	.....	4,383	7,478	1,573	638	4,214	987
Graines	253,808	200,055	261,501	416,810	537,190	500,662	566,248	714,915
Silex ou quartz cristalisé	264	1,876	1,737	2,924	1,919	1,355	1,881	2,174
Soie grège	28,098	104,410	134,294	155,043	176,431	223,338	124,294	190,707
Eponges	14,228	22,850	26,491	32,053	35,268	37,110	32,405	34,001
Soude, sulfate	.....	282	3	63	2,309	†327	1,852	3,608
Stéarine pour la manufacture de cuir	.....	.....	.....	.....	.....	878	.....	.....
Paille	89	18	79	439	39	8	383	57
Chardons à foulons	1,578	2,964	4,086	1,896	1,926	1,458	1,237	785
Crystaux d'étain	.....	359	2,639	1,447	958	634	1,320	1,483
Tabac, non manufacturé	778,237	978,811	1,419,000	1,469,474	1,421,552	1,729,453	1,362,985	1,347,377
Tuf	.....	.....	.....	.....	.....	341	.....	.....

*Y compris le fibre de lin. †En 1877 et 1878 se trouvent compris les déchets de laine, et en 1879, le coton, la laine et le fibre de lin. ‡En 1880 et 1881 se trouvent compris les déchets de laine. §Y compris la laine de coton en 1880 et 1881. ‖Y compris les cornes et les peaux crues. *Compris dans peaux vertes. †Compris dans drogues, en 1893 et 1894.

CLASSE B.—ARTICLES A L'ETAT BRUT, ETC.—*Fin.*

ARTICLES.	1877-79.	1880-82.	1883-85.	1886-88.	1889-91.	1892-94.	1895.	1896.
	$	$	$	$	$	$	$	$
Ecailles de tortue et autres écailles	5	1,188	2,140	988	1,021	2,982	5,367	7,485
Térébenthine	336	208	384	140	93	40	.....	1
Fanons de baleines	234	3,258	4,422	2,439	1,955	1,602	479	752
Bois à brûler	10,578	307	13,810	4,264	22,976	18,107	‖18,150	‖17,473
Laine brute	947,932	1,714,751	1,527,407	1,672,064	1,577,956	1,477,349	1,129,461	1,215,926
Produits agricoles, non énumérés	.....	.....	.....	.....	.....	‡49,524	.....	.....
Total	9,012,196	13,897,487	18,769,234	20,331,970	22,981,193	24,471,911	22,085,776	22,854,825

‡Principalement graine de lin. ‖Y compris bois non manufacturés.

CLASSE C.—ARTICLES ENTIÈREMENT OU EN PARTIE MANUFACTURÉS, COMME MATÉRIAUX DANS LES MANUFACTURES ET LES ARTS MECANIQUES, PAR PÉRIODE DE TROIS ANS, 1877-94, ET POUR LES ANNEÉES 1895-96.

ARTICLES.	1877-79.	1880-82.	1883-85.	1886-88.	1889-91.	1892-94.	1895.	1896.
	$	$	$	$	$	$	$	$
Chartes marines	.....	.....	.....	.....	330	826	502	426
Préparations anatomiques	865	13	770	1,305	1,252	2,543	1,991	1,141
Articles pour la Cie de télégraphe A.A	226	.....	25,104	235	154	87	142	27
" cercle en baleines pour tournur.	1,087	.....	.....	.....	.....	.....	.....	.....
" sortis d'entrepôt pour l'accise	.....	5,083	10,463	3,165	10,607	.....	138	11,294
" " navires	8,381	51,354	123,207	95,223	91,158	93,991	97,004	95,588
Alcalis, potasse et perlasse	3,908	5,122	6,047	4,315	3,194	4,868	2,604	2,272
Barils vides	.....	2,409	49	.....	1,432	5,453	5,629	3,800
Bambou, roseaux de	117	1,297	1,217	1,363	3,104	4,701	2,596	3,559
Cire d'abeille	.....	.....	.....	.....	.....	108	4,536	7,383
Couvertures de toutes sortes	.....	.....	.....	.....	1,911	6,894	9,129	4,562
Noir animal	.....	.....	.....	5,293	40,027	27,816	.....	.....
Poussière d'os et cendre d'os	5	1,112	1,353	293	2,273	6,325	16,188	23,819
Toile à blutoir	18,915	26,662	27,628	20,702	14,586	19,067	13,786	10,035
[illegible]	37,358	5,076	60,531	88,554	87,456	75,352	121,538	165,548

Barils vides	.....	2,409	49	.....	1,432	5,453	5,629	3,800
Bambou, roseaux de	117	1,297	1,217	1,363	3,104	4,701	2,596	3,559
Cire d'abeille	.....	.....	.....	.....	.....	108	4,536	7,383
Couvertures de toutes sortes	.....	.....	.....	.....	1,911	6,894	9,129	4,562
Noir animal	.....	.....	.....	5,293	40,027	27,816	.....	.....
Poussière d'os et cendre d'os	5	1,112	1,353	293	2,273	6,325	16,188	23,819
Toile à blutoir	18,915	26,662	27,628	20,702	14,586	19.067	13,786	10,035
Cuivre jaune	37,358	5,076	60,531	88,554	87,456	75,352	121,538	165,548
Baudruches	320	1,365	148	172	137	116	.....	.....
Bougran	.....	.....	2,417	1,108	1,086	687	1,094	1,823
Frange d'or	.....	.....	.....	.....	185	1,932	3,865	2,240
Pierre à meules en blocs	14,266	11,176	7,708	4,060	3,353	2,681	2,172	2,049
Voitures, parties de	*	*	* 42,828	65,545	44,426	74,437	118,220	13,723
Toiles pour les prélarts	2,155	10,925	13,716	12,074	27,048	31,268	40,560	33,247
Cordes en boyau pour fouets	155	1,542	1,158	975	1,077	1,569	670	1,379
" d'instruments	1,149	6,672	8,858	8,105	8,498	8,596	6,689	7,074
Celluloïde	.....	1,432	13,778	9,221	17,944	29,951	23,824	19,032
Ciment	85,126	66,767	116,509	159,052	279,819	299,783	251,926	255,029
Chaude soudante au rouge cerise	.....	.....	77	514	389	555	399	391
Cidre	.....	.....	.....	307	409	110	117	227
Citrons, limons et oranges, écorces de	4,180	4,633	1,104	907	1,508	3,010	1,421	4,800
Ressorts et mouvements d'horloges	†	† 292	2,153	1,660	9,703	60,850	4,473	2,485
Cacao, fèves, pulpe et fibre de	7,666	16,720	25,035	33,962	34,374	50,600	42,907	45,897
Fil de coton, naturel ou filé	.....	1,418	1,237	4,488	6,542	7,415	4,662	7,255
Cuivre	91,321	1,757	84,937	161,970	230,317	151,451	174,109	215,841
Coton	516,437	1,418,058	1,284,197	679,405	676.016	738,572	788,647	870,980
Vernis pour harnais, cuir et chaussures	.....	.....	.....	4,111	10.494	32,814	35,445	39,098
Drogues, teintures et produits chimiques	1,250,407	1,449,459	1,981,970	2,181,406	2,295,360	2,662.875	2,374,242	2,619,355
Toile pour courroies et boyaux à incendie	13,868	15,529	18,946	32,230	39,741	57,813	36,680	59,820
Emeri	‡ 3,954	‡ 10,450	‡ 11,974	13,192	15,586	16,659	14,569	16,827
Excelsior	41	1,007	2,408	2,041	2,622	2,254	.....	.....
Feutre	39,448	14,258	47,636	14,983	7,811	4,940	16,803	3,800
" adhésif pour doublage de navire	128	2,904	4,000	1,446	2,351	1,372	982	2,236
Engrais	.....	.....	262	7,098	14,021	19,366	38,077	43,356
Briques réfractaires	30,561	.....	.....	26,202	90,181	90,151	57,598	105,218
Poissons, peaux et détritus de	.....	.....	.....	1,880	16,671	6,448	3,162	141
Coton, fils élastiques en caoutchouc	.....	130	417	1,415	1,797	1,742	1,941	2,397
Etoupe de lin	.....	769	726	2,230	1,280	123	.....	.....
Silex moulu	131	4,088	3,180	2,030	4,636	2,853	2,705	3,027
Terre à foulon	6	345	270	624	1,968	2,374	1,904	1,834
Peaux à fourrure	.....	348,587	488,979	584,889	543,827	618,085	525,435	519,456
Coke de gaz	.....	3,438	1,740	3,193	10,861	1,397	.....	.....
Graisse	106,567	128,496	194,489	131,799	153,357	247,341	299,159	321,198
Toile et sacs en toile	135	2,453	.....	.....	.....	.....	.....	.....
Peluche pour l'usage des chapeliers	5,486	4,532	3,152	20,087	24,742	32,759	38,442	48,745
Pelleterie pour chapelier, non préparée	.....	5,055	14,025	17,166	7,337	11,501	67,711	81,520

*Compris dans voitures, 1877 à 1883, inclusivement. †Compris dans horloges, 1877 à 1881, inclusivement. ‡Comprend pierre-ponce, 1879 à 1884, inclusivement.

CLASSE C.—ARTICLES ENTIÈREMENT OU EN PARTIE MANUFACTURÉS, ETC.—*Suite.*

Articles.	1877-79.	1880-82.	1883-85.	1886-88.	1889-91.	1892-94.	1895.	1896.
	$	$	$	$	$	$	$	$
Papier de chanvre	.....	.....	.....	.....	1,073	1,191	247	4,291
Houblon	32,725	43,464	152,537	121,992	213,898	169,236	138,886	78,567
Crins de chevaux, préparé ou teint	.....	.....	.....	.....	.....	.....	28,266	15,522
Cornes en lames	.....	5,164	5,648	908	3,344	4,407	.....	.....
Couvertures de chevaux, taillées	.....	.....	.....	.....	1,745	3,572	3,080	2,595
Liqueur de fer	.....	.....	62	1,862	1,452	962	964	1,399
Sable ou globules ferrugineux	.....	45	515	469	705	1,237	1,479	3,003
Fer et acier	3,694,268	4,651,825	5,289,175	4,641,446	5,562,514	5,480,996	4,282,588	5,244,212
Toile de jute	.....	2,485	61,882	124,602	264,454	318,389	333,573	398,808
Fil de jute	.....	.....	.....	6,256	12,177	16,145	24,273	37,207
Serge, étoffes moirées	.....	.....	.....	408	1,111	4,165	2,767	5,046
Plomb	141,537	136,126	142 996	207,628	308,487	241,204	155,605	196.331
Cuir	507,509	705,440	749,594	922,049	699,041	676,024	782,654	759,241
Chaux	11,269	5,185	10,642	8,469	6,332	4,688	5,743	7,331
Presses lithographiques	.....	.....	.....	.....	1,000	1,694	6,968	1,912
Bois de service et construction	660,665	321,668	479,802	453,438	653,288	763,097	1,106,733	1,525,329
Machine à carder	923	14,615	13,993	13,752	20,282	25,651	19,746	17,247
Manuscrits	.....	.....	57	1,284	401	763	2,258	3,556
Marbre	51,974	73,630	91,700	83,463	87,917	80,305	70,045	73,802
Matér. p. le bassin de radoub d'Halifax	.....	.....	.....	.....	9,858	.....	.....	.....
Matériaux pour ponts, autres	.....	9,554	120,000	3,387	.....	.....	.....	.....
Métaux	412,074	1,132,357	1,160,344	1,172,624	1,408,423	1,547,696	1,119,367	1,397,148
Substances minérales	18,512	40,561	23,438	36,244	24,716	33,687	40,039	42,449
Mélasse pour la fabrication du cirage	.....	.....	.....	.....	.....	198	39	35
Matériaux pour plancher en mosaïque	.....	.....	.....	.....	.....	.....	964	3,681
Tourteaux de moutarde	.....	300	3,007	1,757	696	361	596	344
Peignons	.....	.....	.....	218	17,239	27,305	32,637	31,945
Huiles	635,622	817,836	1,099,027	1,177,467	1,345,635	1,301,070	1,209,584	1,445,080
Tourteaux oléagineux et farine	3,164	13,235	28,833	16,117	30,821	34,865	50,096	41,248
Prélarts, etc	.....	76,022	138,691	100,566	56,772	64,705	54,413	51,787
Emballages	6,272	7,964	11,712	66,303	407,346	560,998	520,474	354,930
Peintures et couleurs	558,917	493,897	542,362	577,289	588,124	576,468	463,811	596,169
Papier, toile à collets	6,399	.....	.....	.....	.....	.....	.....	.....
" à cartouches	.....	.....	.....	.....	.....	38	.....	.....
Feuilles de palmier, etc	3,833	2,159	4,657	1,972	727	.....	.....	.....
Cire paraffine	13,855	15,839	6,456	3,560	23,789	34,472	11,579	10,042
Plaques photographiques sèches	21,058	.....	.....	.....	7,233	10,766	14,027	15,853

Emballages	6,272	7,964	11,712	66,303	407,346	560,998	520,474	354,930
Peintures et couleurs	558,917	493,897	542,362	577,289	588,124	576,468	463,811	596,169
Papier, toile à collets	6,399	.....	.....	.....	.....	.....	.....	.....
" à cartouches	.....	.....	.....	.....	.....	38	.....	.....
Feuilles de palmier, etc	3,833	2,159	4,657	1,972	727	.....	.....	.....
Cire paraffine	13,855	15,839	6,456	3,560	23,789	34,472	11,579	10,042
Plaques photographiques sèches	21,058	.....	.....	.....	7,233	10,766	14,027	15,853
Plâtre de Paris	14,394	7,541	7,865	5,924	8,551	4,638	1,707	2,198
Plaques gravées	34	280	1,029	2,491	1,636	2,113	475	154
Tresses en paille de Toscane et en herbe	14,474	28,630	29,238	35,270	34,729	49,201	54,529	108,737
Potasse de toutes sortes	.....	16,456	32,069	27,505	24,541	34,750	34,231	37,724
Pierre ponce	48	1,149	4,290	3,087	3,310	3,747	3,609	3,721
Liqueur rouge	.....	.....	.....	544	1,490	3,996	1,057	1,500
Rotins et roseaux	34	5,175	2,426	.....	.....	.....	.....	.....
Rouleau de laine étirée pour manufacturer le fil pour liens à engerber	.....	.....	.....	.....	.....	1,931	.....	.....
Caoutchouc pour sangle	118	.....	169	6,520	13,676	34,589	69,171	74,986
Fil électrique en caoutchouc	.....	.....	.....	.....	2,805	6,914	7,606	5,867
Sel pour l'usage des pêcheurs de mer et du golfe	357,480	399,978	321,035	253,930	275,513	308,252	332,711	338,888
Enveloppes à saucisses	6,234	10,385	13,951	15,858	30,231	38,054	37,059	37,308
Sciures	.....	.....	274	542	841	1,616	1,476	1,559
Navires et vaiss., machineries non comp.	12,887	46,672	111,439	19,969	37,983	24,857	28,775	25,946
" matériaux de, non spécifiés	50,857	.....	.....	.....	.....	.....	.....	.....
" réparations de	372	17,522	9,305	12,559	6,601	6,336	2,499	7,780
Soie ou coton, tissé ou en trame pour tissus élastiques	2,015	.....	.....	.....	.....	.....	.....	.....
Soie	21,914	90,408	91,248	93,217	61,178	36,483	7,457	6,211
Lunettes, parties de	.....	.....	.....	3,874	11,217	4,983	22,410	36,418
Spiritueux	5,963	13,268	19,721	13,411	16,166	18,057	13,353	14,406
Croisilles et mollettes	.....	.....	140	532	460	734	448	328
Tiges carrées et centres de peau crue	.....	.....	.....	677	2,275	4,073	5,305	7,415
Pierre	*86,005	62,698	65,882	89,928	189,092	98,706	67,200	80,691
Appareils télégraphiques	.....	21,451	10,749	1,429	.....	.....	.....	.....
Tabac en feuilles	.....	.....	3	200	165	164	188	144
Gournables	4,508	4,134	6,785	692	3,309	857	78	1,351
Instrum. pour institut. de sourds-muets	.....	.....	.....	.....	835	.....	.....	.....
Vaccin et pointe à vaccin en ivoire	.....	7	89	3,298	79	273	429	93
Vernis	312	2,478	1,463	1,377	2,315	592	760	624
Placage d'ivoire	19,067	43,737	57,513	45,527	26,682	24,740	18,836	17,536
Blanc d'Espagne	16,742	19,682	27,019	20,412	25,903	26,360	25,441	27,322
Bois	57,604	10,858	13,573	51,892	96,651	102,686	80,126	120,672
Effets en laine	215,031	271,344	287,814	192,685	151,668	195,740	210,681	232,379
Zinc en bloc, gueuse et feuille	82,203	79,509	80,923	83,328	93,829	114,117	63,373	80,784
Divers articles	.....	.....	.....	.....	.....	2,071	.....	.....
Total	9,998,241	13,355,118	15,969,553	15,147,203	17,729,320	18,662,466	16,830,887	19,319,806

* Y compris ardoise en 1879.

CLASSE D.—ARTICLES MANUFACTURÉS ET PRÊTS POUR CONSOMMATION, PAR PÉRIODE DE TROIS ANS, 1877 A 1894, ET POUR L'ANNÉE 1895 ET 1896.

ARTICLES.	1877-79.	1880-82.	1883-85.	1886-88.	1889-91.	1892-94.	1895.	1896.
	$	$	$	$	$	$	$	$
Instruments aratoires	139,951	215,306	327,555	151,226	173,910	237,736	291,222	446,198
Articles à l'usage du gouverneur général	10,708	15,300	13,993	10,945	10,227	15,636	7,499	11,024
" " des consuls généraux	3,403	5,069	3,513	2,767	11,506	5,203	2,489	43,476
" " du gouvernem. fédéral	126,069	348,587	633,220	572,779	560,920	360,471	207,582	314,767
" " de l'armée et de la mar.	97,853	103,366	129,402	93,318	300,993	532,554	552,432	474,547
Tables de bagatelles	‡10,072	277	446	150	149	118	401	169
Sacs contenant du sel fin	.....	1,067	10,653	8,509	8,184	9,927	.....	.....
Ceintures et bandages chirurgiques	.....	§	§12,571	23,240	21,740	19,019	27,152	41,605
Cloches	*20,314	18,255	34,487	40,235	43,919	39,829	35,656	50,601
Tables de billards	†3,652	7,723	7,768	4,405	3,778	5,793	4,158	4,958
Cages d'oiseaux	.....	2,610	5,125	4,198	4,789	4,267	3,248	2,762
Cirage à souliers et encre à cordonniers	32,956	38,937	44,586	47,927	53,671	41,494	40,003	35,649
Bleu pour la buanderie	.....	.....	.....	22,904	18,739	17,616	16,481	18,591
Os, manufacture	.....	.....	.....	.....	.....	.....	2,204	17,200
Livres imp. publicat. périodiques et broc.	958,415	1,012,499	1,282,440	1,247,696	1,287,983	1,220,798	1,019,536	1,040,842
Outils et instruments de relieurs	35,814	29,726	35,966	44,997	40,998	37,177	19,290	14,465
Lacets de chaussures	.....	.....	28,983	38,462	32,770	38,073	39,854	44,035
Spécimens de botanique	21,100	19	29	66	112	51	115	36
Bretelles et leurs accessoires	.....	73,705	114,508	89,334	44,220	59,614	71,024	68,630
Cuivre jaune	100,740	283,005	339,275	391,880	470,717	428,399	305,916	333,928
Balais et brosses	42,052	80,146	102,352	105,584	101,711	108,282	86,810	93,359
Briques et tuiles	17,005	113,587	161,289	141,474	119,310	83,142	65,863	88,376
Boutons	16,902	363,856	371,060	344,679	281,407	286,880	141,804	180 919
Chandelles	51,005	40,609	42,958	35,703	26,321	30,268	34,884	46,408
Carosses, de toutes sortes, y compris bicycles, tricycles, wagons de ch. de fer, wag., train., brou., camions et cha. à b.	141,221	277,365	593,992	253,805	295,304	389,383	563,535	1,375,231
Chronomètres et boussoles pour navires	.....	.....	3,860	3,375	6,464	5,047	4,587	2,156
Horloges et boîtes d'horloges	64,412	87,198	120,569	127,786	110,692	69,020	105,127	118,868
Tordeuses	.....	.....	.....	.....	1,890	1,479	5,988	4,417
Vêtem donnés à des institut. de charité	20,357	5,352	6,385	10,592	8,977	10,036	11,376	10,313
Mattes en fibre de coco	.....	6,037	15,233	4,706	5,390	3,426	7,095	11,473
Peignes	.....	67,280	75,290	71,294	67,940	64,056	79,342	87,344
Vases sacrés	13,514	13,247	18,733	20,196	18,439	2,853	8,959	** 10,073
Cuivre rouge	44,357	167,489	143,866	124,710	254,088	247,019	84,105	78,569
Cordages	219,331	147,922	135,996	81,130	78,348	74,880	64,107	66,102

Chronomètres et boussoles pour navires.								
Horloges et boîtes d'horloges	64,412	87,198	120,569	127,786	110,692	69,020	105,127	118,868
Tordeuses					1,890	1,479	5,988	4,417
Vêtem donnés à des institut. de charité.	20,357	5,352	6,385	10,592	8,977	10,036	11,376	10,313
Mattes en fibre de coco		6,037	15,233	4,706	5,390	3,426	7,095	11,473
Peignes		67,280	75,290	71,294	67,940	64,056	79,342	87,344
Vases sacrés	13,514	13,247	18,733	20,196	18,439	2,853	8,959	** 10,073
Cuivre rouge	44,357	167,489	143,866	124,710	254,088	247,019	84,105	78,569
Cordages	219,331	147,922	135,996	81,130	78,348	74,880	64,107	66,102
Bouchons de liège	35,163	42,838	48,876	64,408	67,210	70,606	77,721	66,909
Agrafes et corsets					1,617	5,758	10,430	14,618
Cotonnades	6,951,553	8,309,473	6,658,204	4,485,266	3,393,881	3,331,494	3,363,719	3,793,398
Creusets	83	5,682	6,414	5,435	1,421	497	5,627	7,407
Coupes ou autres prix						290	1,134	3,672
Forets diamentés			2,169	4,397	15,052	5,066	15,275	6,793
Poterie et faïence	433,608	469,365	571,442	677,783	644,025	682,294	547,935	575,493
Tuiles en faï. et autres articles en faïence				4,565	31,995	35,726		
Carbones ou pointes en, pour lumière électrique à arc				4,401	34,672	24,847	24,205	18,070
Appareils de lumière électrique et batterie électrique		7,393	52,783	94,163	¶74,682	290,774	223,636	186,999
Electromètres et moteurs					¶	70,209	62,557	63,732
Roues d'émeri		7,280	7,100	4,810	5,309	5,817	7,775	11,913
Articles en fibre			3,846		3,232	6,910	11,386	21,432
Colle de poisson						2,863	7,972	
Hameçons	306,087	17,796	17,349	11,245	11,574	10,002	17,167	12,361
Lignes et fils à rets		277,979	437,447	333,750	425,932	440,599	501,724	512,780
Fourrures, articles en	218,235	79,189	172,710	140,071	100,235	88,803	58,832	58,552
Lin, chanvre et jute	947,768	1,434,302	1,418,360	1,409,223	1,442,846	1,523,147	1,377,557	1,586,324
Verrerie, etc	779,933	909,634	1,067,385	1,207,725	1,229,282	1,228,868	1,120,986	1,105,577
Gants et mitaines de toutes espèces	79,791	624,953	732,793	686,822	666,107	682,182	631,276	631,683
Articles pour la police à cheval du N.-O.		394						
Poudre à fusil et autres matières explos.	120,236	101,849	179,774	129,233	114,272	130,660	142,305	136,818
Gutta-percha et caoutchouc	236,319	501,942	713,665	774,690	857,443	633,540	410,609	350,133
Menus articles	46,576							
Cheveux et crins	44,571	49,836	64,656	44,218	36,454	34,728	40,149	32,957
Chapeaux, casquettes et bonnets	969,549	1,145,322	1,178,088	1,246,721	1,258,742	1,252,139	1,195,401	1,240,342
Osier	458,341							
Encre à écrire et d'imprimerie	41,650	53,094	74,562	77,132	79,418	82,785	79,243	79,151
Fer et acier et articles en	5,477,010	7,922,820	9,046,885	6,387,797	7,474,728	6,713,648	4,728,921	5,273,503
Ivoire et ivoire ouvré	259	7,791	4,171	1,235	785	2,282	2,790	1,408
Plomb et plomb ouvré	33,224	20,928	31,086	23,678	21,936	28,593	38,015	50,722
Cuir et cuir ouvré	677,531	439,935	524,175	409,389	417,556	422,241	432,972	492,903
Capuchons de manille					126	260	1,029	1,101
Marbre et marbre ouvré	51,526	12,535	21,676	22,098	20,561	18,696	14,107	16,263
Nattes et paillasson	983	16,631	14,146	51,381	70,301	92,811	64,887	78,524

*Comprenant les cloches d'églises 1877. †Les tables de bagatelles comprises en 1879. ‡Compris les tables de billards en 1879.
§Compris avec les bretelles et leurs accessoires en 1882 et 1883. ‖Compris avec les cloches en 1877.
¶Compris avec les instruments de téléphone et de télégraphe en 1890 et 1891. **Et vêtements d'églises.

CLASSE D.—ARTICLES MANUFACTURÉS ET PRÊTS POUR CONSOMMATION, ETC.—*Suite.*

ARTICLES.	1877-79.	1880-82.	1883-85.	1886-88.	1889-91.	1892-94.	1895.	1896.
	$	$	$	$	$	$	$	$
Ecume de mer, articles en	.....	282	1,314	1,743	1,442	222	728	.....
Métal et métal ouvré	156,957	178,785	315,893	304,753	314,758	321,700	294,363	285,258
Mucilage	.....	.....	.....	1,394	4,723	5,345	6,213	6,469
Prélarts	129,290	92,688	123,313	151,934	154,025	155,774	141,410	135,542
Instruments d'optique	.....	.....	44,820	68,735	67,582	96,179	85,015	96,999
Emballages	333,607	313,058	513,897	359,834	428,903	428,661	621,014	748,773
Papier de toutes sortes	1,069,041	1,103,522	1,152,643	1,155,266	1,165,443	1,139,605	975,929	1,006,598
Crayons de mine	1,558	33,057	49,879	62,633	54,436	55,922	57,819	62,480
Instruments de physique	9,389	9,438	12,503	13,841	22,064	67,385	23,993	21,589
Tableaux représentant des insectes	.....	.....	.....	54	49	26	19	134
Porte-monnaie, bourse et petits sacs	.....	.....	.....	.....	21,379	57,731	57,465	61,366
Articles en plombagine	.....	2,040	2,267	8,947	24,865	20,444	16,361	12,090
Presses et machines à imprimer	73,454	56,675	131,330	109,286	109,243	114,390	137,594	[illegible]
Couverture de voyage (excepté en soie)	.....	.....	.....	.....	647	3,154	22,655	[illegible]
Voiles pour chaloupes, tentes, etc.	246,324	17,949	20,178	7,556	6,738	9,218	1,339	2,897
Papier sablé, verré et papier d'émeri	14,435	22,158	19,941	27,578	32,404	35,355	32,246	36,870
Chaud., mach. à vapeur pour navires	.....	.....	24,929	7,827	9,098	6,149	10,176	6,775
Effets pour les colons	805,072	1,068,458	1,654,047	1,491,947	1,795,295	2,523,562	2,540,681	2,188,975
Ardoises et articles en	23,898	22,719	27,318	26,283	36,782	43,629	19,471	24,176
Savon	53,101	56,942	101,823	110,271	135,049	169,286	206,618	246,070
Empois	49,097	34,572	46,790	39,618	57,984	44,918	56,549	56,240
Pierre, articles en	24,831	34,517	43,598	43,767	68,929	46,104	51,050	51,499
Paille, articles en	690	14,931	11,831	6,550	6,253	8,381	6,158	2,360
Merceries	2,536,381	.....	.....	.....	.....	.....	.....	.....
Instruments de téléphone et télégraphe	.....	11,233	33,777	26,526	255,073	227,412	70,386	36,025
Ferblanc, articles en	7,298	180,263	182,204	125,304	73,334	34,849	44,370	65,610
Pipes à fumer	51,425	108,592	100,774	122,102	125,339	170,905	133,432	121,394
Térébenthine, esprit de	87,032	123,266	158,075	165,856	206,128	175,719	157,486	162,348
Valises, malles, etc.	605	42,994	86,234	95,724	60,459	18,374	26,727	30,626
Ficelle	.....	39,830	87,355	81,686	60,951	187,531	158,679	196,338
Parapluies, parasols et ombrelles	182,005	*	*	*	208,759	256,307	194,198	169,110
Articles non énumérés	401,062	206,789	275,334	194,330	151,371	119,015	165,142	120,216
Vernis, laque, laque du Japon	81,789	63,356	87,046	99,918	72,219	74,688	65,369	76,900
Montres, boîtiers et mouvements de	140,648	256,020	544,730	461,891	577,885	382,476	280,899	299,379
Cire	205	10,723	25,032	19,171	14,086	16,386	11,238	14,665

Valises, malles, etc.	605	42,994	86,234	95,724	60,439	18,374	26,727	30,620
Ficelle	.....	39,830	87,355	81,686	60,951	187,531	158,679	196,338
Parapluies, parasols et ombrelles	182,005	*	*	*	208,759	256,307	194,198	169,110
Articles non énumérés	401,062	206,789	275,334	194,330	151,371	119,015	165,142	120,216
Vernis, laque, laque du Japon	81,789	63,356	87,046	99,918	72,219	74,688	65,369	76,900
Montres, boîtiers et mouvements de	140,648	256,020	544,730	461,891	577,885	382,476	280,899	299,379
Cire	205	10,723	25,032	19,171	14,086	16,386	11,238	14,665
Vêtements	1,608	4,397	3,830	3,355	4,471	3,143	3,015	9,474
Tissus élastiques et non élastiques	.....	.....	.....	.....	39,835	121,438	142,949	136,191
Fouets	1,129	42,595	48,703	56,476	35,085	6,710	5,185	5,161
Articles en bois	690,512	748,517	1,106,662	935,039	1,086,785	885,619	660,345	751,722
Lainages	7,502,909	7,280,473	7,975,696	9,126,250	9,263,074	9,027,461	7,003,777	7,688,762
Epaves	.....	.....	5,376	3,102	202	.....	.....	.....
Zinc	9,802	14,677	14,670	7,103	6,961	7,073	5,581	6,290
Effets endommagés	.....	.....	.....	.....	4,406	11,295	7,201	6,984
Articles divers	.....	.....	.....	.....	.....	2,443	12,184	‖136,684
Total	‡34,785,507	38,180,016	42,899,677	37,945,349	39,738,514	39,450,981	33,640,215	36,805,410

* Compris dans les cotons et soies.

† Compris dans les meubles en bois, fer, etc., etc.

‡ Comprenant des marchandises évaluées à $12,862, production du Canada retournée, et marchandises évaluées $14,600 importées dans la Colombie anglaise, dont les détails n'ont pas été reçus.

‖ Y compris des articles au montant de $127,441, produits du Canada.

CLASSE E.—ARTICLES DE LUXE ET POUR L'USAGE VOLONTAIRE, Etc.

Articles.	1877-79.	1880-82.	1883-85.	1886-88.	1889-91.	1892-94.	1895.	1896.
	$	$	$	$	$	$	$	$
Ale, bière et porter	147,401	135 777	205,061	179,852	216,709	188,911	126,066	137,587
Bière de gingembre	2,276	3,411	6,602	4,119	6,213	5,995	8,035	5,839
Poudre à pâte	22,250	36,447	89,176	103,374	96,894	100,215	86,911	81,588
Collections de monnaie, etc	3,896	5,571	7,145	18,379	29,802	31,043	11,074	19,746
Tapis	712,870	967,491	1,022,680	1,074,421	1,153,825	1,152,390	833,793	865,388
Ecrins à bijoux et à montres	.....	.....	16,946	29,677	8,679	10,302	7,924	7,331
Statuettes comme modèles	2,387	952	317	690	376	2,946	414	189
Cidre	5,839	4,886	10,069	5,851	2,556	1,572	884	827
Faux-cols en coton, toile, etc	.....	66,159	89,085	91,581	43,883	48,172	46,105	45,967
Tissus en coton, non colorés	.....	.....	.....	.....	64,292	204,129	218,072	189,424
Crêpe de toutes sortes	.....	120,023	161,052	131,354	85,464	50,352	34,393	22,958
Poignets en coton, toile, etc	.....	.....	.....	1,671	6,850	7,520	5,473	4,923
Rideaux	.....	.....	.....	.....	72,270	290,946	262,021	285,517
Galets pour le jeu de "curling"	.....	.....	.....	.....	1,014	1.561	4,125	5,182

CLASSE E.—ARTICLES DE LUXE ET POUR L'USAGE VOLONTAIRE, ETC.—*Fin.*

ARTICLES.	1877-79.	1880-82.	1883-85.	1886-88.	1889-91.	1892-94.	1895.	1896.
	$	$	$	$	$	$	$	$
Broderies	116	39,927	108,466	175,294	195,388	171,021	127,207	144,852
Spécimens d'entomologie	.....	536	1,055	796	137	282	339	27
Articles de fantasie	1,648,926	1,081,971	1,828,579	1,756,409	1,753,991	1,664,530	1,508,253	1,457,411
Plumes	.....	.....	.....	5,349	23,715	50,586	.....	7,018
Pièces pyrotechniques	5,716	1,846	12,043	12,271	11,813	12,244	12,984	11,307
Or et argent, articles en	229,582	257,540	271,804	252,665	243,830	281,185	341,592	540,293
Jais ouvré	29	18,321	14,915	2,855	159	38	78	22
Bijouterie	276,241	381,485	566,341	500,849	424,119	260,023	276,759	295,141
Jus de citron	5,417	.....	.....	.....	6,838	11,998	15,883	15,085
Lanternes magiques	.....	.....	1,151	2,869	3,411	4,859	4,710	3,914
Malt	3,947	4,914	17,640	21,887	34,365	33,214	35,271	35,954
Malt, extrait de	.....	2,596	1,505	3,335	4,941	7,689	7,212	10,342
Eaux minérales et gazeuses	14,751	20,514	29,621	31,171	36,647	54,421	48,613	55,864
Brevets d'inventions	1,738	19,121	41,747	17,748	18,882	13,428	3,493	6,230
Instruments de musique	476,784	363,452	432,783	450,505	451,519	365,768	299,538	300,520
Moutarde, moulue ou préparée	66,499	49,102	64,457	64,127	61,674	68,226	66,119	66,845
Journaux, revues, etc	786	71,625	98,300	85,389	69,173	64,618	77,278	105,527
Peinture, dessins, et gravures	62,299	228,099	137,215	173,253	254,709	396,891	338,341	275,385
Parfums	25,040	16,674	22,418	39,087	35,061	35,042	34,618	35,490
Pommades	43	1,871	2,291	3,466	4,757	5,689	6,733	5,897
Pierres précieuses	9,244	.....	1,414	6,724	9,904	13,345	24,391	88,208
Plumes d'oies	24	217	.....	167	403	581	568	1,265
Rubans	.....	5,295	9,175	5,768	28,588	19,103	8,119	11,362
Soie	1,559,810	2,675,687	2,386,015	2,580,651	2,770,133	2,530,537	2,223,815	2,551,107
Spiritueux et vins	1,321,890	1,236,089	1,586,598	1,299,541	1,480,665	1,461,792	1,220,676	1,289,129
Sirops, etc	1,109	.....	.....	.....	.....	.....	.....	.....
Tabac manufacturé	354,939	300,143	408,707	343,688	299,691	280,428	256,256	258,553
Théâtres, costumes et scènes de	.....	.....	.....	.....	.....	.....	.....	5,511
Total	6,961,849	8,117,742	9,652,973	*9,477,156	10,014,340	9,903,592	8,584,136	9,050,725

* Comprend des collections d'animaux sauvages évaluées à $968.

IMPORTATIONS NECESSAIRES A LA CONSOMMATION DOMESTIQUE, EFFETS IMPOSABLES ET ADMIS EN FRANCHISE.

Total....	6,561,845	9,117,742	9,692,973	9,477,156	10,014,340	9,905,952	8,884,156	9,056,725

* Comprend des collections d'animaux sauvages évaluées à $968.

IMPORTATIONS NECESSAIRES A LA CONSOMMATION DOMESTIQUE, EFFETS IMPOSABLES ET ADMIS EN FRANCHISE.

(MONNAIES ET LINGOTS NON COMPRIS.)

(Par périodes de trois ans, 1877-94, et pour les années 1895 et 1896

Division.	Année.	Importations, consommation domestique.		Total.	Droits perçus.	Moyenne du taux des droits perçus sur effets imposables.	Percentage du droit total.	Percentage des importations totales.
		Effets imposables.	Admis en franchise.					
		$	$	$	$			
A.	1877-79	13,571,681	13,412,114	26,983,795	3,948,612	29·15	30·96	30·69
	1880-82	14,913,063	2,047,925	16,960,988	4,296,003	28·76	24·17	18·51
	1883-85	16,549,225	5,356,087	21,905,312	4,482,952	27·13	21·68	20·17
Articles alimentaires et animaux.....	1886-88	12,870,368	4,818,278	17,688,646	4,629,745	35·95	21·62	17·62
	1889-91	15,053,604	5,254,540	20,308,144	5,282,901	35·09	22·30	18·34
	1892-94	7,544,952	13,100,254	20,645.206	1,665,591	22·09	8·20	18·26
	1895	7,817,389	11,717,488	19,534,877	1,838,056	23·51	10·28	19·39
	1896	11,946,412	5,383,983	17,330,395	2,852,202	23·87	14·15	16·45
B.	1877-79	532,979	8,479,217	9,012,196	77,822	13·32	0·61	10·32
	1880-82	4,399,507	9,497,980	13,897,487	713,839	16·46	3·95	15·40
	1883-85	7,779,761	10,989,473	18,769,234	1,172,895	15·08	5·68	17·27
Matériel à l'état brut nécessaire à l'industrie domestique.	1886-88	6,438,468	13,893,502	20,331,970	1,113,359	17·76	5·25	20·22
	1889-91	4,436,963	18,544,230	22,981,193	990,263	22·34	4·18	20·75
	1892-94	4,794,544	19,677,367	24,471,911	1,063,022	22·18	5·22	21·63
	1895	4,081,054	18,004,722	22,085,776	981,023	24·03	5·48	21·94
	1896	4,161,473	18,693,352	22,854,825	1,043,716	25·08	5·18	11·69
C.	1877-79	6,204,825	3,793,416	9,998,241	839,869	13·65	6·59	11·35
	1880-82	10,306,992	3,048,126	13,355,118	1,867,003	17·97	10·22	14·74
	1883-85	11,437,358	4,532,195	15,969,553	2,272,286	19·93	10·89	14·56
Articles entièrement ou en partie manufacturés comme matériaux entrant dans les manufactures et les arts mécaniques.	1886-88	10,806,242	4,340,961	15,147,203	2,493,450	23·04	11·64	15·04
	1889-91	12,266,600	5,462,720	17,729,320	3,248,700	26·52	13·72	16·00
	1892-94	12,061,885	6,600,581	18,662,466	3,173,698	26·33	15·58	16·48
	1895	10,054,945	6,775,942	16,830,887	2,569,298	25·55	14·36	16·72
	1896	11,012,319	8,307,487	19,319,806	2,706,179	24·57	13·47	18·34
D.	1877-79	31,468,341	3,317,166	34,785,507	5,429,638	17·28	42·62	39·68
	1880-82	33,038,421	5,141,595	38,180,016	8,037,314	24·27	44·16	42·14
	1883-85	36,426,521	6,473,156	42,899,677	9,044,762	24·83	43·29	39·17
Objets fabriqués, prêts pour la consommation..	1886-88	33,456,739	4,488,610	37,945,349	8,888,104	26·58	41·65	37·70

IMPORTATIONS POUR LA CONSOMMATION DOMESTIQUE, ETC.—*Fin*.

DIVISION.	Année.	IMPORTATIONS, CONSOMMATION DOMESTIQUE. Effets imposables.	Admis en franchise.	Total.	Droits perçus.	Moyenne du taux des droits perçus sur effets imposables.	Percentage du droit total.	Percentage des importations totales.
		$	$	$	$			
E. Articles d'usage volontaire, de luxe, etc.	1889-91	33,939,538	5,798,976	39,738,514	9,449,639	27·86	39·89	35·87
	1892-94	33,431,349	6,019,632	39,450,981	9,668,011	28·91	47·46	34·87
	1895	28,398,959	5,241,256	33,640,215	8,160,025	28·73	45·62	33·42
	1896	31,490,836	5,314,574	36,805,410	9,014,003	28·62	44·72	34·93
	1877-79	6,928,781	33,068	6,961,849	2,451,063	35·42	19·22	7·96
	1880-82	7,862,392	255,350	8,117,742	3,194,560	41·26	17·50	8·87
	1883-85	9,429 952	223,021	9,652,973	3,840,523	40·82	18·46	8·83
	1886-88	9,236,624	240,532	9,477,156	4,226,534	45·86	19·84	9·41
	1889-91	9,675,822	338,518	10,014,340	4,716,342	48·74	19·91	9·04
	1892-94	9,438,538	465,054	9,903,592	4,784,782	50·70	23·54	8·76
	1895	8,205,308	378,828	8,584,136	4,338,867	52·88	24·26	8·53
	1896	8,628,719	422,006	9,050,725	4,538,624	52·60	22·52	8·59
Total	1877-79	58,706,607	29,034,981	87,741,588	* 12,757,932	21·76	100·00	100·00
	1880-82	70,520,375	19,990,977	90,511,352	† 18,108,719	25·73	100·00	100·00
	1883-85	81,622,818	27,573,931	109,196,749	20,813,418	25·52	100·00	100·00
	1886-88	72,808,440	27,781,885	100,590,325	21,351,191	29·36	100·00	100·00
	1889-91	75,372,476	35,399,035	110,771,511	‡ 23,687,845	31·44	100·00	100·00
	1892-94	67,271,163	45,862,888	113,134,156	‖ 20,351,771	30·27	100·00	100·00
	1895	58,557,655	42,118,236	100,675,891	§ 17,887,269	30·54	100·00	100·00
	1896	67,239,759	58,121,402	105,361,161	‖ 20,219,037	30.07	100·00	100·00

*Comprend $32,781 de droits perçus dans les T. du N.-O. par la police à cheval et ne comprenant pas la somme de $4,202, reçue pour fraudes, aux entrepôts à Saint-Jean, N.-B., un dépôt spécial de $23 et $2,872 de droits remboursés sur approvisionnements pour la police à cheval des T.N.-O.

†Non compris un montant de $3,530 de droits remboursés sur approvisionnements pour la police à cheval des T. N.-O.

‡1890, 1891 comprenant les droits perçus sous la sec. 8, S.R.C., chap. 32, s'élevant à $16,281.

‖1892 comprenant $8,439 de droits perçus sous la sec. 8, S.R.C., chap. 32.

‖1892 " 10,714 " sur entrées détruites par le feu à Saint-Jean, N.-B.

‖1893 " 7,539 " sur entrées postales, etc.

§1895 " 14,524 " "

‖1896 " 64,313 " "

Si l'on compare les résultats obtenus par la compilation des tableaux avec une division analogue des importations des Etats-Unis, nous obtiendrons les chiffres suivants :—

ETATS-UNIS.

Percentage de chaque division du total des importations.

—	1892.	1893.	1894.	1895.	1896.	Moyenne pour cinq ans.
A. Articles alimentaires et animaux.	36·83	31·89	43·33	30·97	30·13	34·63
B. " à l'état brut	24·32	25·85	19·89	25·64	26·57	24·45
C. " entièr. ou en partie manu. empl. dans les manuf.	9·89	11·20	10·32	11·46	10·46	10·67
D. " manufacturés prêts pour la consommation.....	17·46	18·22	15·60	19·25	21·09	18·32
E. Objets de luxe.....	11·50	12·84	10·86	12·86	11·75	11·96

CANADA.

Percentage de chaque division du total des importations.

—	1892.	1893.	1894.	1895.	1896.	Moyenne pour cinq ans
A. Articles alimentaires et animaux.	19·48	16·28	19·02	19·39	16·45	18·12
B. " à l'état brut.....	21·24	22·29	21·35	21·94	21·69	21·70
C. " entièrement ou en partie manufacturés, employés dans les manufactures.	16·65	16·74	16·05	16·72	18·34	16·90
D. " manufacturés prêts pour la consommation.....	34·06	35·82	34·73	33·42	34·93	34·59
E. Objets de luxe	8·57	8·87	8·85	8·53	8·59	8·68

Le tableau suivant indique la moyenne du total des droits perçus pour chaque classe dans les deux pays :—

Classe.	1890.		1891.		1892.		1893.		1894.		1895.		1896.	
	E-U.	Can.	E-U.	Can.	E-U.	Can.	E-U.	Can.	E-U.	Can.	E-U.	Can.	E-U.	Can.
A.. ...	29·21	21·30	21·11	21·51	5·95	8·64	6·49	7·30	7·73	8·67	16·51	10·28	23·89	14·15
B.....	6·24	4·18	6·32	4·74	8·12	5·43	7·15	5·27	4·92	4·95	3·25	5·48	2·57	5·18
C	9·43	13·67	11·65	13·95	12·84	16·08	14·53	15·41	15·46	15·24	12·61	14·36	9·52	13·43
D.....	32·33	40·70	34·48	39·85	44·38	47·35	42·02	48·74	38·95	46·29	35·70	45·62	35·54	44·72
E.....	22·79	20·15	26·44	19·95	28·71	22·50	29·81	23·28	32·94	24·85	31·93	24·26	28·48	22·52

Le tableau suivant est un résumé comparatif indiquant la valeur des principaux articles importés pour la consommation domestique pour les quatre dernières années, les effets imposables étant distingués de ceux admis en franchise. Ce tableau se rapportait autrefois aux quantités totales importées, mais afin de montrer plus clairement ce qu'ont été les besoins du pays, on l'a changé pour ne l'appliquer qu'aux articles de consommation domestique :—

SOMMAIRE DE LA VALEUR DES ARTICLES IMPORTÉS, ETC.

Articles.	Valeur des import. entrées pour la consommat.			
	1893.	1894.	1895.	1896.
Effets imposables.	$	$	$	$
Ale, bière et porter	175,147	162,184	126,066	137,587
Animaux vivants	206,512	167,316	164,891	183,536
Livres, publicat. périodiques et autres matières imprimées, n.a.s	1,208,506	1,063,381	788,020	802,990
Cuivre jaune, articles en	445,175	369,357	305,916	333,928
Céréales, savoir :—				
Arrowroot, biscuits, riz, macaroni, son, etc	548,936	362,025	574,402	458,54°
Grains de toutes sortes	1,049,088	800,145	1,174,877	1,259,52.
Farine et moulée de toutes sortes.	294,059	252,2 3	187,743	253,626
Balais et brosses	109,783	106,534	86,816	93,359
Briques et tuiles	89,750	78,124	65,863	88,376
Chandelles	27,355	30,545	34,884	46,408
Voitures	408,787	490,200	681,755	1,388,954
Tapis et carrés de, n.a.s	94,098	71,443	64,679	76,466
Ciment	327,148	284,471	251,926	255,029
Horloges et ressorts d'horloges	143,358	121,247	109,600	121,353
Houille et coke (*v.* effets en franchise)	4,168,515	3,515,845	3,376,517	3,352,767
Café (*voir* effets en franchise)	55,659	52,689	41,279	50,053
Cuivre, articles en	352,406	157,539	84,105	78,569
Cordages de toutes sortes	76,189	67,130	64,107	66,102
Cotonnades	4,557,402	4,001,618	4,218,168	4,631,960
Crêpes de toutes sortes	49,225	42,185	34,393	22,958
Drogues, teintures, produits chimiques	1,547,850	1,321,094	1,150,383	1,241,167
Poterie et porcelaine	709,737	695,514	547,935	575,493
Broderies, n.a.s	160,325	198,124	127,207	44,852
Œufs	12,583	13,069	14,309	36,031
Articles de fantaisie	1,717,746	1,648,044	1,508,253	1,457,411
Poisson et produits du (*voir* articles en franchise)	486,957	465,504	398,383	386,942
Lin, chanvre et jûte, articles en	1,618,983	1,416,476	1,336,817	1,523,576
Fruits et noix secs	913,541	904,263	873,168	949,326
Fruits verts (*voir* effets en franchise)	903,909	1,179,728	1,041,833	1,022,947
Fourrures et articles en	723,807	717,451	584,057	577,955
Verreries	1,219,543	1,209,203	1,120,986	1,104,481
Gants et mitaines de toutes sortes	700,587	665,737	631,276	631,683
Or et argent, articles en	298,439	283,645	341,476	340,241
Poudre à canon et autres matières explosives	143,028	112,781	142,305	136,818
Gutta-percha et caoutchouc, articles en	696,690	519,296	410,609	350,133
Chapeaux, casquettes et bonnets	1,320,640	1,216,062	1,195,401	1.240,342
Fer et acier, articles en fer (*voir* articles en franchise	10,113,177	8,776,533	7,405,923	8,463,747
Bijouteries	251,537	239,947	276,759	295,141
Plomb et articles en	288,636	203,644	192,04°	239,109
Cuir "	1,233,004	970,577	1,215,626	1,252,144
Marbre "	96,177	94,657	82,536	87,108
Métal et composition métalliques, n.a.s	353,225	317,145	302,892	307,991
Instruments de musique	375,421	308,989	299,538	300,520

SOMMAIRE DE LA VALEUR DES ARTICLES IMPORTÉS, ETC.—*Suite.*

Articles.	Valeur des import. entrées pour la consommat.			
	1893.	1894.	1895.	1896.
Effets imposables—Suite.	$	$	$	$
Huile de charbon et kerosine, prod. de	472,406	446,492	442,406	628,383
Huiles, toutes autres	824,822	796,581	749,236	804,585
Prélarts	233,395	211,914	195,813	187,329
Emballages	402,270	448,274	393,202	424,189
Peintures et couleurs	594,874	551,381	444,934	565,836
Papiers et articles en	1,187,236	1,015,094	975,526	1,005,999
Marinades, sauces de toutes sortes	109,580	116,857	101,856	109,131
Presses à imprimer	143,024	59,372	137,594	127,635
Provisions, i.e. :—Beurre, fromage, saindoux et viandes	734,481	900,494	658,486	663,263
Sel (*voir* aussi articles en franchise)	79,838	53,336	29,881	24,550
Graines et racines (*voir* art. en franch.)	433,402	482,608	471,182	615,844
Navires et bâtiments, et réparations	40,568	46,425	41,173	40,501
Soie et articles en	2,763,536	2,481,414	2,231,272	2,557,318
Savon de toutes sortes	176,959	163,961	206,618	246,070
Epices de toutes sortes	191,739	149,773	162,707	154,391
Spiritueux et vins	1,510,792	1,444,620	1,234,029	1,303,535
Pierre et articles en	135,320	129,273	118,250	132,190
Sucre (*voir* aussi articles en franchise)	46,091	116,558	937,795	4,823,511
Mélasses	802,748	817,217	772,130	842,137
Sucre candi et confiserie	86,612	66,268	70,330	75,782
Thé (*voir* aussi articles en franchise	88,611	175,998	61,327	36,877
Ferblanc et articles en	32,817	35,877	44,370	65,610
Tabac et tabac manufacturé	290,805	280,311	256,444	258,697
Térébenthine, esprit de	164,855	160,428	157,486	162,348
Fil. pour harnais, etc	136,861	105,086	123,354	155,929
Vernis	72,805	73,822	65,369	76,900
Légumes	220,631	233,440	210,795	219,683
Montres et parties de	402,805	347,081	280,899	299,379
Bois et articles en	1,087,128	908,169	483,172	576,086
Laine	10,946,244	9,493,629	7,952,932	8,670,691
Tous autres effets sujets aux droits	5,187,676	4,793,715	4,911,460	5,118,126
Total, effets imposables	69,873,571	62,779,182	58,557,655	67,239,759
Effets admis en franchise.				
Animaux pour l'amélioration de la race	306,278	232,290	179,232	180,453
Millet à balais	144,978	121,297	118,744	109,969
Houille anthracite	6,355,285	6,354,040	5,350,627	5,667,096
Café, vert	594,888	565,005	574,023	629,218
Monnaie et lingots	6,534,200	4,023,072	4,576,620	5,226,319
Coton en rames et déchets de coton	3,535,114	2,902,993	3,507,310	3,166,563
Drogues, teintures, prod. chimiq., etc	1,797,344	1,633,242	1,745,169	1,846,438
Œufs	611	8,789	616	.....
Poisson de toutes sortes	536,486	748,332	624,207	480,538
Hameçons, filets, seines, etc	434,057	444,540	518,891	525,141
Fruits verts	508,680	595,858	535,248	542,983
Peaux à fourrure, non préparées	785,433	627,678	486,400	598,354
Graisse	183,492	266,306	283,778	299,613
Gutta-percha, brute, caoutchouc, etc	833,523	917,585	670,745	1,038,062
Chanvre non préparé	150,134	482,289	622,396	745,730
Peaux non préparées	1,947,886	1,866,333	1,950,530	1,945,914
Ivoire végétal	38,941	22,591	21,369	28,802
Vieux câble et étoupe	48,143	39,784	40,519	33,116
Bois en grume, bois de construction non ouvré	266,990	690,909	414,961	286,714
Bois de service et de charpente, scié en madriers, raboté ou autrement manufacturé	688,828	816,166	1,070,753	1,254,961

RÉSUMÉ DE LA VALEUR DES ARTICLES IMPORTÉS, ETC.—*Fin.*

ARTICLES.	VALEUR DES IMPORTATIONS ENTRÉES POUR LA CONSOMMATION.			
	1893.	1894.	1895.	1896.
Effets admis en franchise—Fin.	$	$	$	$
Métaux, savoir :—				
Cuivre jaune	68,996	84,314	103,560	143,351
" rouge	123,308	124,262	174,109	215,841
Fer et acier	3,086,346	2,640,983	1,867,427	2,488,860
Ferblanc	1,242,049	1,274,512	927,707	1,171,030
Zinc	124,360	90,689	63,373	80,784
Tous autres	196,783	137,741	165,581	190,551
Huiles de cacao et de palmier	128,369	79,918	112,065	98,718
Huiles de poisson	95,551	36,309	44,017	62,247
Peintures à l'huile et à l'eau, coloriées	278,150	407,627	275,675	220,188
Chiffons	239,439	191,660	193,861	241,822
Sel	281,462	328,300	332,711	338,888
Effets de colons	2,223,269	3,322,499	2,540,681	2,188,975
Graines	41,840	114,781	90,455	95,861
Soie grège	206,325	203,040	125,970	190,557
Pierres précieuses non polies	102,741	172,826	244,134	356,532
Sucre	6,628,419	8,382,150	6,703,359	267,887
Thé	2,886,841	2,863,939	3,053,698	3,215,256
Tabac non manufacturé	1,717,495	1,753,992	1,362,985	1,347,377
Tous autres articles	5,468,424	4,746,160	5,023,350	5,827,006
Total, effets admis en franchise	51,831,459	50,314,801	46,694,856	43,347,721
" imposables	69,873,571	62,779,182	58,557,655	67,239,759
Grands totaux	121,705,030	113,093,983	105,252,511	110,587,480

Comme la valeur seule ne peut pas donner une idée complète de l'extension du commerce d'un pays quant à son augmentation ou sa diminution, et dans le but d'obtenir une statistique concernant son volume ainsi que sa valeur, les tableaux suivants ont été préparés. Ces tableaux qui montrent l'augmentation ou la diminution réelle de la valeur sont divisés en deux parties, dont l'une représente les changements dans les volumes, et l'autre dans le prix. Pour bien faire comprendre la chose, prenez l'article coton de déchets dans le tableau suivant, les importations de cet article, en 1895 se sont élevées à 1,404,342 tonnes, évaluées à $5,350,627, tandis que celles de 1896 ont été de 1,574,355 tonnes évaluées à $5,667,096, la valeur de la dernière année étant $316,469 de plus que la précédente. Or, si les quantités eussent été les mêmes qu'en 1896, la valeur aurait été de $332,000 de moins, vu la baisse dans les prix, mais cette diminution dans la valeur est dédommagée de $648,000 par l'augmentation dans la quantité. Ce qui suit, est un état comparatif de la quantité et de la valeur des principaux articles d'importation en 1896 et en 1895. Des calculs sur 320 articles, séparément, ont été faits pour préparer les 68 articles y spécifiés, et on considère que ceux-ci sont plus que suffisants pour justifier la supposition que les articles qui restent à être entrés pour chaque classe peuvent être considérés au même taux. On verra donc que, non seulement un estimé plus clair, mais aussi plus instructif, ne peut être préparé sur la condition du commerce de ce pays par ce système de comparaison, de préférence à celui ordinairement employé, des valeurs seulement.

IMPORTATIONS DES PRINCIPAUX ARTICLES POUR LA CONSOMMATION, EN CANADA, POUR 1896, COMPARÉES, EN CE QUI CONCERNE LA QUANTITÉ ET LA VALEUR, AVEC CEUX DE 1895.

Articles.	Valeur.		Augmentation ou diminution des valeurs.		
	Réelle en 1896.	Au prix de 1895.	Due à la variation dans Quantité.	Due à la variation dans Prix.	Prix réel plus ou moins qu'en 1895.
Aliments et spiritueux.	$	$	$	$	$
Ale et bière	137,587	142,000	+ 16,000	— 4,000	+ 11,521
Spiritueux et vins	1,303,535	1,281,000	+ 46,000	+ 23,000	+ 69,506
Blé-d'Inde	1,089,366	1,398,000	+ 647,000	— 309,000	+ 338,133
Fleur de blé-d'Inde	116,700	151,000	+ 87,000	— 34,000	+ 53,380
Blé et fleur de blé	196,914	197,000	— 249,000	.....	— 248,868
Riz	240,563	225,000	— 89,000	+ 16,000	— 72,610
Porc, lard et jambons	327,114	403,000	+ 108,000	— 76,000	+ 32,434
Viandes, autres	240,558	271,000	— 9,000	— 30,000	— 38,615
Poisson	653,644	752,000	— 44,000	— 99,000	— 143,047
Huîtres	200,272	195,000	— 17,000	+ 5,000	— 12,117
Café	679,271	635,000	+ 20,000	+ 44,000	+ 63,969
Thé	3,252,133	3,423,000	+ 308,000	— 171,000	+ 137,108
Sucres	5,091,398	5,139,000	— 2,502,000	— 48,000	— 2,549,664
Mélasses	820,879	762,000	+ 19,000	+ 58,000	+ 77,454
Fruits	2,555,320	2,709,000	+ 225,000	— 154,000	+ 70,970
Houblon	78,567	84,000	— 55,000	— 5,000	— 60,319
Sel	24,550	27,000	— 3,000	— 2,000	- 5,331
Autres articles	1,672,034	1,796,000	+ 176,000	— 124,000	+ 50,579
Total	18,680,405	19,590,000	— 1,316,000	— 910,000	— 2,225,517
Métaux.					
Cuivre rouge	294,410	265,000	+ 7,000	+ 29,000	+ 36,196
Fer en gueuse	405,413	400,000	+ 28,000	+ 5,000	+ 33,217
Fer ouvré, rebuts	167,398	129,000	— 115,000	+ 38,000	— 77,225
Cuivre jaune	499,476	818,000	+ 390,000	— 318,000	+ 72,022
Alliage de spelters	40,548	37,000	+ 6,000	+ 4,000	+ 10,303
Ferblanc	209,813	181,000	— 33,000	+ 29,000	— 4,584
Métal jaune	35,874	23,000	— 23,000	+ 13,000	— 9,975
Zinc	80,784	86,000	+ 22,000	— 5,000	+ 17,411
Plomb	239,109	209,000	+ 17,000	+ 30,000	+ 47,063
Autres articles	504,810	543,000	+ 73,000	— 38,000	+ 34,746
Total	2,477,635	2,691,000	+ 372,000	— 213,000	+ 159,174
Drogues, teinture, produits chimiques et médecines.					
Crème de tarte	113,250	81,000	— 17,000	+ 32,000	+ 15,480
Teinture aniline	286,036	264,000	+ 51,000	+ 22,000	+ 72,771
Opium à l'état naturel	135,581	132,000	+ 29,000	+ 4,000	+ 32,709
Soude nitrate	315,710	318,000	— 18,000	— 2,000	— 20,348
Térébenthine, esprit de	162,348	167,000	+ 10,000	— 5,000	+ 4,862
Résine	112,499	86,000	.....	+ 26,000	+ 26,677
Réglisse	122,076	131,000	+ 19,000	— 9,000	+ 9,729
Autres articles	2,189,440	2,047,000	— 35,000	+ 143,000	+ 108,459
Total	3,436,940	3,226,000	+ 39,000	+ 211,000	+ 250,339
Huiles	1,616,021	1,450,000	+ 77,000	+ 166,000	+ 243,745

IMPORTATIONS DES PRINCIPAUX ARTICLES POUR LA CONSOMMATION DOMESTIQUE, ETC., 1896—*Fin.*

Articles.	Valeur.		Augmentation ou diminution des valeurs.		
	Réelle en 1896.	Au prix de 1895.	Due à la variation dans Quantité.	Due à la variation dans Prix.	Prix actuel ou plus ou moins qu'en 1895.
Matières brutes.	$	$	$	$	$
Houille, anthracite	5,667,096	5,999,000	+ 648,000	— 332,000	+ 316,469
" bitumineuse	3,299,025	3,536,000	+ 215,000	— 237,000	— 22,362
Coton, déchets	321,192	335,000	— 318,000	— 14,000	— 332,131
Coton, brut	2,845,371	2,108,000	— 746,000	+ 737,000	— 8,616
Graisse	299,613	381,000	+ 97,000	— 81,000	+ 15,834
Gutta-percha, au nat	185,967	168,000	— 14,000	+ 18,000	+ 3,788
Chanvre non préparé	745,730	709,000	+ 86,000	+ 37,000	+ 123,334
Chiffons, guénilles	241,822	290,000	+ 96,000	— 48,000	+ 47,961
Caoutchouc cru	852,095	905,000	+ 417,000	— 53,000	+ 363,529
Soie au naturel	190,557	174,000	+ 50,000	+ 17,000	+ 66,587
Tabac non manufacturé	1,347,377	1,100,000	— 263,000	+ 247,000	— 15,608
Laine	1,215,580	1,311,000	+ 181,000	— 95,000	+ 86,191
Autres articles	5,275,143	5,244,000	+ 246,000	+ 31,000	+ 277,166
Total	22,486,568	22,260,000	+ 695,000	+ 227,000	+ 922,143
Manufactures.					
Livres, autres publicat	1,146,099	1,167,000	+ 70,000	— 21,000	+ 49,285
Voitures, cha., wag., etc.	1,388,954	1,334,000	+ 652,000	+ 55,000	+ 707,199
Tapis	865,388	858,000	+ 25,000	+ 7,000	+ 31,595
Ciment	255,029	262,000	+ 10,000	— 7,000	+ 3,103
Cigares et tabacs	258,697	260,000	+ 3,000	— 1,000	+ 2,253
Coton, manufacturé	4,806,615	4,785,000	+ 465,000	+ 22,000	+ 487,238
Lin et chanvre, manuf	1,560,303	1,631,000	+ 270,000	— 71,000	+ 199,274
Verre manufacturé	1,104,481	1,047,000	— 73,000	+ 57,000	— 16,505
Fer et acier, manufacturé	9,608,189	8,977,000	+ 1,041,000	+ 631,000	+ 1,672,050
Toile de jute	398,808	400,000	+ 66,000	— 1,000	+ 65,235
Cuir manufacturé	1,252,144	1,187,000	— 28,000	+ 65,000	+ 36,518
Bois	1,184,922	1,271,000	+ 322,000	— 86,000	+ 235,759
Prélart	187,329	172,000	— 23,000	+ 15,000	— 8,494
Peintures et couleurs	565,836	562,000	+ 117,000	+ 4,000	+ 120,902
Papier, articles en	1,005,999	1,041,000	+ 65,000	— 35,000	+ 30,473
Pianos, orgues	300,520	279,000	— 21,000	+ 22,000	+ 982
Soie veloutée	171,228	193,000	+ 56,000	— 22,000	+ 33,932
Fer en feuilles	751,705	748,000	+ 40,000	+ 4,000	+ 43,731
Ferblanc plaq. et feuille	923,279	885,000	+ 204,000	+ 38,000	+ 241,540
Fil, toutes sortes	188,776	215,000	+ 67,000	— 26,000	+ 41,623
Manufactures de laine	7,881,769	7,818,000	+ 634,000	+ 64,000	+ 697,951
Autres articles	14,957,118	14,685,000	+ 659,000	+ 242,000	+ 900,544
Total	50,763,188	49,807,000	+ 4,621,000	+ 956,000	+ 5,576,188
Animaux	364,332	350,000	+ 6,000	+ 14,000	+ 19,999
Divers	10,762,391	10,743,000	+ 370,000	+ 19,000	+ 388,898
Total, importations	110,587,480	110,117,000	+ 4,864,000	+ 470,000	+ 5,334,969

Les importations de 1896 ont fait voir un augmentation réelle de $5,334,-969 sur celles de 1895. $4,864,000 de ce montant sont dues à l'augmentation dans la quantité et $470,000 a l'augmentation dans le prix. Dans l'en-tête des fruits alimentaires et spiritueux il y avait une diminution réelle de $2,225,517 ; dont $1,316,000 dues à une diminution dans la quantité, et $910,000 dues à une diminution dans le prix. Dans les métaux il y a eu une augmentation de $159,174, dans les importations, dont $372,000 dues à une augmentation dans la quantité et $213,000 dues à une diminution dans les prix. Dans les matières brutes $695,000 dues à une augmentation dans la quantité et $227,000 dues à une diminution dans le prix, soit une augmentation réelle de $922,143. Dans les manufactures, une augmentation réelle de $5,576,188, dont $4,621,000 sont dues à une augmentation dans la quantité, et $956,000 dans l'augmentation du prix.

Le tableau suivant indique les résultats ci-haut mentionnés d'une manière plus claire et prouve que l'année 1896, tout en ayant eu une augmentation tout à fait accentuée dans le volume de notre commerce d'importation, a aussi été marquée par une diminution presqu'universelle dans les prix :—

RÉSUMÉ DES IMPORTATIONS EN 1896, EN COMPARAISON AVEC CELLES DE 1895.

Articles.	Valeur importée, 1896.	Plus ou moins qu'en 1895.		
		Quantité.	Prix.	Ensemble.
	$	$	$	$
Articles alimentaires et boissons.....	18,680,405	— 1,316,000	— 910,000	— 2,225,517
Métaux.....	2,477,635	+ 372,000	— 213,000	+ 159,174
Produits chimiques.....	3,436,940	+ 39,000	+ 211,000	+ 250,339
Huiles.....	1,616,021	+ 77,000	+ 166,000	+ 243,745
Matières brutes.....	22,486,568	+ 695,000	+ 227,000	+ 922,143
Manufactures.....	50,763,188	+ 4,621,000	+ 956,000	+ 5,576,188
Animaux.....	364,332	+ 6,000	+ 14,000	+ 19,999
Articles divers	10,762,391	+ 370,000	+ 19,000	+ 388,898
Total.....	110,587,480	+ 4,864,000	+ 470,000	+ 5,334,969

Le tableau suivant donne la valeur des importations, ainsi que la valeur des articles entrés pour la consommation domestique, en 1896, tout en distinguant les articles sujets aux droits de ceux admis en franchise :—

Pays.	Valeur des importations totales.		Entrés pour la consommation domestique.	
	Imposables.	Admises en franchise.	Imposables.	Admises en franchise.
	$	$	$	$
Grande-Bretagne	24,576,345	8,580,889	24,366,179	8,613,563
Afrique (anglaise)	96	74,925	96	74,925
Australasie	27,613	186,070	26,586	186,950
Indes anglaises Orientales	114,486	244,610	111,638	246,478
Guyane anglaise	193,797	234	181,155	234
Indes anglaises Occidentales	1,061,268	140,124	888,435	141,134
Terreneuve	3,976	547,876	3,536	547,876
Autres possessions anglaises	1,631	4,713	1,690	4,713
Total, Empire britannique	25,979,212	9,779,441	25,578,715	9,815,873
Etats-Unis	34,415,039	29,919,761	29,101,646	29,472,378
Allemagne	5,640,888	813,817	5,118,245	813,214
France	2,460,850	321,923	2,487,133	323,809
Chine	342,071	688,627	338,878	688,879
Japon	264,630	1,383,602	259,989	1,383,672
Belgique	843,391	84,066	836,693	84,065
Autriche	193,601	11,036	192,677	11,036
Italie	405,495	30,279	200 638	30,279
Espagne	331,440	15,500	346,208	15,570
Antilles espagnoles	620,342	35,916	810,545	39,627
Possessions espagnoles-Occidentales	1,163,117	80,203	784,536	80,203
Suisse	330,593	5,874	326,231	5,889
Turquie	352,835	3,160	140,478	3,160
Indes hollandaises, Occidentales	406,956	1,907	314,382	1,907
Hollande	201,662	95,589	202,836	97,016
Amérique du Sud	1,685	383,953	1,685	383,953
Saint-Pierre	79,450	2,283	1,324	2,283
Grèce	99,473	.....	92,134	.....
Norvège et Suède	47,520	5,589	39,561	5,589
Portugal	46,503	.....	46,563	33
Etats du centre de l'Amérique	.....	30,219	.....	30,219
Antilles danoises	17,510	.....	9,355	.....
Russie	2,921	13,053	2,921	13,053
Danemark	1,296	11,611	1,294	11,611
Mexique	129	13,783	216	13,880
Arabie	28	10,847	28	10,847
Antilles hollandaises, Occidentales	8,448	1,808	757	1,955
Antilles françaises	237	4,381	237	4,381
Hawaï	191	2,648	281	2,648
Autres pays	2,427	692	3,573	672
Total, pays étrangers	48,280,728	33,972,127	41,661,044	33,531,848
Total des importations	74,259,940	43,751,568	67,239,759	43,347,721

VALEUR DES IMPORTATIONS TOTALES POUR LA CONSOMMATION LOCALE, PAR PROVINCE, 1896 (Y COMPRIS LES MONNAIES ET LINGOTS).

Provinces.	Importations totales.		Articles entrés pour la consommation.			Droits perçus.
	Articles imposables	Articles admis en franchise.	Articles imposables	Articles admis en franchise.	Total.	
	$	$	$	$	$	$
Ontario	28,351,486	17,674,494	27,377,377	17,265,065	44,642,442	7,860,387
Québec	30,629,372	18,712,378	25,548,092	18,663,893	44,211,985	7,738,548
Nouvelle-Ecosse	5,525,961	2,810,859	4,734,239	2,845,785	7,[illegible]24	1,442,928
Nouveau-Brunswick	3,354,315	2,052,333	3,247,722	2,058,63[illegible]	5,306,354	1,086,804
Manitoba	2,018,093	686,041	2,034,368	678,7[illegible]	2,713,091	615,218
Colombie	3,991,703	1,574,535	3,903,050	1,592,[illegible]	5,[illegible]6,944	1,306,739
Ile du Prince	316,342	173,903	321,883	174,704	496,587	127,609
Les Territoires	72,668	67,025	72,928	67,025	139,953	19,133
Total	74,259,940	43,751,568	67,239,759	43,347,721	110,587,480	*20,219,037

*Y compris $21,691 de droits perçus au Fort-Cudahy.

Sur le montant total des droits perçus, $7,358,514 ou 36·4 pour 100 furent perçus sur des marchandises venant de la Grande-Bretagne, et $7,767,993 ou 38·4 pour 100, sur des marchandises venant des Etats-Unis. Les montants les plus considérables qui viennent ensuite furent perçus comme suit: $1,020,805 sur les articles venant de France; $1,329,186 venant d'Allemagne, et $792,610 venant de la Hollande. Les droits sur les importations venant des Indes occidentales ont été très affectés par l'abolition des droits sur le sucre et sont tombés de $1,337,754 en 1891, à $478,829 en 1896. Les importations des articles admis en franchise venant des Etats-Unis, étaient de 50 pour 100, pendant que 26 pour 100 des articles venant de la Grande-Bretagne, étaient sur la liste des articles admis en franchise.

Les chiffres donnés dans le tableau précédent indiquent seulement les voies par lesquelles les marchandises entrent dans la Puissance et ne représentent en aucune façon la consommation de chacune des provinces. La province de Québec, possédant les principaux ports d'entrée pour les marchandises venant des Etats-Unis, il est évident qu'une très grande partie des droits perçus dans la province de Québec est réellement payée par la province d'Ontario. Les mêmes remarques s'appliquent également aux exportations. Des produits de l'Ile du Prince-Edouard sont transportés à la terre ferme et, de là, envoyés aux ports de la Nouvelle-Ecosse et du Nouveau-Brunswick, sont entrés comme étant exportés de ces provinces. D'après les tableaux de la navigation et du commerce, 95,619 têtes de bétail furent exportées de la province de Québec en 1896, c'est-à-dire du port de Montréal, mais au delà de 90 pour 100 venaient d'Ontario.

Le tableau suivant montre le progrès des importations des matières brutes depuis la Confédération :—

IMAGE EVALUATION
TEST TARGET (MT-3)

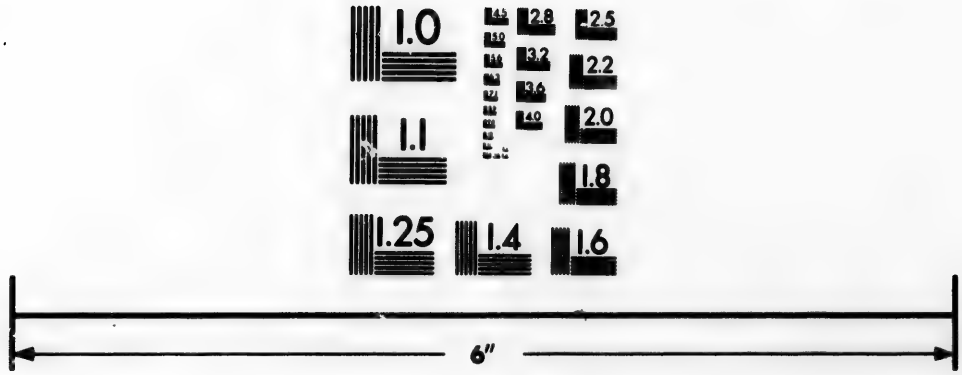

Photographic Sciences Corporation

23 WEST MAIN STREET
WEBSTER, N.Y. 14580
(716) 872-4503

2.8
2.5
3.2
3.6
2.2
4.0
2.0
1.8
1.1
1.0

IMPORTATIONS DE CERTAINS ARTICLES DE MATIÈRE BRUTE, 1868-96—(CONSOMMATION DOMESTIQUE).

Année.	Déchet de laine et de coton.	Chanvre non préparé.	Laine brute.	Gutta-percha, caoutchouc, etc., bruts.	Chiffons, toutes sortes.	Millet à balais.†	Peaux vertes, cornes, etc. †	Sucre brut.	Tabac brut.
	Qt'x.	Qt'x.	Qt'x.	Qt'x.	Qt'x.	$	$	Tonnes.	Liv.
1868	* 7,488	† $169,637	10,470	† $64,086	† $26,102	64,818	1,119,488	10,930	5,538,196
1869	* 12,452	† $298,052	20,616	† $90,536	† $30,600	76,359	891,488	10,828	6,634,534
1870	* 15,921	† $256,682	43,604	† $148,140	† $31,790	147,643	1,186,234	18,190	8,451,252
1871	* 27,620	† $322,990	47,923	† $176,376	† $10,095	153,562	1,753,783	14,544	8,720,591
1872	* 19,526	† $438,740	61,940	2,887	28,425	80,535	2,115,228	8,200	8,441,693
1873	* 27,523	40,309	63,263	† $234,954	† $99,588	67,768	1,410,621	8,776	6,869,525
1874	* 44,541	45,528	37,566	† $283,951	† $50,292	78,356	1,458,325	15,549	10,396,741
1875	* 47,822	† $367,893	79,479	6,166	26,433	123,911	1,827,539	18,267	10,301,733
1876	* 61,703	33,976	36,213	† $82,020	34,651	118,592	1,029,958	18,275	8,665,879
1877	* 65,013	107,030	46,088	4,327	33,885	89,996	1,151,607	5,951	9,941,165
1878	* 80,118	46,037	62,301	4,588	[illegible]4,466	89,954	1,207,300	9,938	8,969,975
1879	* 97,207	38,058	49,768	2,821	† [illegible],901	78,717	1,202,890	11,4[illegible]3	9,094,248
1880	132,372	† $323,283	78,701	2,648	† $203,899	90,081	1,761,084	53,354	9,528,905
1881	160,187	90,434	80,403	5,972	† $163,276	117,140	2,212,653	62,602	10,017,272
1882	193,421	57,785	96,467	7,511	50,192	146,012	2,216,763	67,894	11,557,800
1883	287,771	74,604	98,034	4,313	96,017	135,198	1,986,294	80,392	9,801,049
1884	207,698	72,221	61,824	5,634	68,870	125,771	1,431,848	83,818	13,929,560
1885	237,275	89,180	77,596	8,471	87,579	112,000	1,788,914	97,650	11,194,764
1886	315,060	101,097	119,587	7,392	115,004	122,487	1,751,446	88,103	13,771,120
1887	332,273	89,973	120,387	7,850	130,491	133,392	1,975,453	95,496	11,489,771
1888	335,503	148,045	83,989	12,255	1,103,197	125,609	1,635,083	93,197	12,809,172
1889	392,236	160,188	106,642	16,690	95,660	94,560	1,597,632	106,113	9,444,477
1890	366,352	97,004	89,053	12,908	1,072,068	97,527	1,712,012	81,235	11,376,263
1891	395,037	128,748	78,488	16,026	88,019	109,042	2,022,810	101,944	12,220,837
1892	463,225	172,027	102,241	21,004	262,030	115,479	1,837,102	171,561	13,980,804
1893	412,633	198,800	105,036	21,529	125,676	144,987	2,045,175	126,322	13,072,691
1894	361,695	102,247	71,663	20,777	101,858	121,297	1,895,232	151,900	14,253,749
1895	569,243	173,439	77,500	14,029	247,231	118,744	1,966,620	154,651	12,199,400
1896	394,270	197,324	89,922	21,556	370,224	109,969	1,964,251	118,815	9,850,441

* Y compris les déchets. † Valeur seulement; les tableaux du commerce et de la navigation ne donnent pas les quantités. ‡ Y compris lin et étoupe, depuis 1868 à 1879, inclusivement.

Les tableaux suivants indiquent les valeurs relatives des différents articles importés de la Grande-Bretagne et des Etats-Unis, pendant les années 1895-1896 :—

Articles.	Grande-Bretagne.		Etats-Unis.	
	Valeur, 1895.	Valeur, 1896.	Valeur, 1895.	Valeur, 1896.
Articles imposables.	$	$	$	$
Bière et porter en bouteilles et en fûts	96,269	94,031	27,355	42,693
Bière de gingembre	6,417	4,884	1,618	955
Bêtes à cornes	100	.....	35,546	5,056
Chevaux	73	350	46,221	82,598
Moutons	.....	.....	59,990	72,563
Porcs	8	.....	1,463	6,322
Animaux, tous autres, n.a.s	863	205	19,714	15,340
Tables de bagatelle avec queues et billes	79	235	189	473
Poudre à levain	48	86	86,863	81,502
Courroies et trousses de toutes sortes	9,832	12,862	16,656	25,969
Cloches de toutes sortes, excepté pour les églises	667	869	17,013	19,821
Bicycles et tricycles	71,530	59,197	332,076	672,836
" " parties de	‖	75,629	‖	243,389
Tables de billard	2,023	567	2,135	3,764
Cirage pour les chaussures	7,150	7,773	26,833	22,847
Bleu pour buanderie de toutes sortes	13,934	16,151	2,547	2,440
Livres, pub. périod., etc, et toutes autres impres.	213,025	219,012	499,581	507,308
Outils de relieurs, y compris les machines à régler, etc.	1,879	2,514	16,400	11,473
Lacets de bottines, de souliers et de cornets	25,423	31,501	5,473	6,097
Bretelles	25,657	22,906	44,077	44,702
Cuivre et articles en	38,961	41,388	244,000	264,147
Céréales, etc., savoir :—				
Arrow-root et tapioca	27,365	26,304	4,360	3,627
Pain et biscuit	7,481	7,018	20,856	33,428
Macaroni, vermicelli, etc	629	1,324	4,559	4,595
Riz et farine de riz et de sagou	26,316	35,986	15,213	6,752
Grain de toutes sortes	3,478	4,638	1,170,896	1,252,898
Farine et fleur de toutes sortes	1,413	1,642	186,320	245,473
Autres céréales, n.a.s	3,435	2,734	1[illegible]4,648	128,430
Grain, fleur et farine de toutes sortes, endommagés par l'eau durant le transport	.....	.....	2,733	5,623
Briques et tuiles	18,054	23,647	45,842	64,505
Gommes anglaise, dressine, crème d'encollage et encollage à nail	2,362	2,53[illegible]	6,738	7,081
Balais de toutes sortes	35	33	884	1,364
Brosses	11,483	11,372	26,783	34,542
Boutons	42,575	47,247	41,433	48,516
Chandelles	13,386	15,080	19,396	30,442
Canne et rotin, fendu ou autrem. manufacturé	43	431	13,775	13,642
Voitures de toutes sortes	7,075	3,287	143,523	308,127
" partie de	31,285	†	85,663	†
Tapis et carrés de, n.a.s	55,267	55,994	7,866	17,341
Boîtes à bijoux et à montres, etc	3,206	3,028	2,751	3,001
Celluloïde moulée et façonnée pour manches de couteaux, fourchettes, etc	.....	484	.....	3,559
Ciment	135,693	121,125	21,103	25,997
Craie	811	561	5,502	4,443
Chicorée	3,420	2,500	464	501

* Y compris wagons de chemins de fer, etc.
† Y compris voitures de toutes sortes.
‖ Y compris voitures et parties de.

VALEUR RELATIVE DES ARTICLES IMPORTÉS, IMPOSABLES ET ADMIS EN FRANCHISE, ETC.—*Fin.*

Articles.	Grande-Bretagne.		Etats-Unis.	
	Valeur, 1895.	Valeur, 1896.	Valeur, 1895.	Valeur, 1896.
Articles imposables—Suite.	$	$	$	$
Cidre	38	284	956	708
Horloges, ressorts d'horloges, etc	5,629	6,345	81,420	85,788
Houille et coke et poussière de houille	112,211	102,528	3,264,298	3,250,239
Goudron et poix de houille	1,427	1,863	4,898	7,602
Nattes fibres de coco	53,772	49,040	85,623	80,352
Noix de coco et pâte de coco, etc.	3,785	4,458	37,194	44,873
Café	37,465	41,763	11,471	8,121
Collets et manchettes, toile ou coton, etc	28,223	35,810	26,901	23,403
Peignes	4,610	8,238	77,839	69,227
Cuivre rouge et articles en	15,298	9,815	48,289	56,004
Cordages de toutes sortes	3,094,080	3,357,028	908,997	1,067,012
Crêpes de toutes sortes	31,663	21,523	234	447
Rideaux	165,520	190,592	67,113	59,231
Drogues, teintures, prod. chim. et médecines	241,155	247,831	555,097	603,927
Poterie et porcelaine	388,476	387,218	47,042	55,838
Œufs (voir la liste en franchise)	12	2	13,473	35,090
‡Batteries électriques et galvaniques, lumière électrique, appareils pour	26,124	6,581	349,634	294,806
Broderies	44,303	35,027	5,075	2,539
Roue d'émeri	348	1,202	7,268	10,682
Excelsior, pour l'usage des tapissiers	3,037	3,926	224,257	320,156
Marchandises de fantaisie	942,695	909,436	219,032	228,828
Feutre	5,565	386	9,023	3,191
Engrais	3,328	1,162	34,743	42,194
Pièces d'artifice	144	119	11,341	5,435
Poisson, huile de, etc	48,874	42,455	311,718	306,560
Lin, chanvre, jute et articles en	1,231,287	1,310,846	55,[illegible]25	64,128
Fruits et noix sèches	102,308	94,414	313,287	406,896
" verts	123,689	189,018	637,180	660,974
" en boîtes ou en colis	3,405	2,321	[illegible]0	35,490
Meubles en bois, fer et tous autres matériaux	41,777	39,701	[illegible]	224,540
Fourrures et articles en	361,002	283,247	[illegible]3	63,008
Verre	232,290	214,964	432,438	417,850
Gants et mitaines	264,906	267,812	18,496	16,651
Or et argent, articles en	55,048	67,892	233,155	222,036
Graisse pour essieux	120	24	15,261	21,561
Poudre à canon et matières explosives	26,600	23,939	115,061	112,186
Gutta-percha et caoutchouc, articles en	189,732	117,737	202,318	211,316
Cheveux et articles en	18,562	15,416	19,063	14,523
Chapeaux, casquettes, etc	839,132	803,279	332,266	402,890
Foin	.....	.....	13,170	28,832
Miel	.....	.....	1,188	3,380
Houblon	23,859	14,412	71,758	38,062
Encre à écrire	15,112	11,240	16,306	17,147
" imprimer	6,376	8,401	38,229	38,784
Fer et acier, et articles en	2,131,470	2,351,518	4,909,854	5,630,499
Ivoire, articles en	6	19	2,002	47
Gelées, confitures et marmelades	30,743	32,863	1,560	2,056
Jais, articles en	14	22	64	.....
Bijou d'or, d'argent, d'autre métal, ou articles d'	44,806	38,628	200,989	231,265

‡ Y compris instruments et appareils de télégraphe, téléphone, compteurs et moteurs.

VALEUR RELATIVE DES ARTICLES IMPORTÉS, IMPOSABLES ET ADMIS EN FRANCHISE, ETC.—*Suite.*

Articles.	Grande-Bretagne.		Etats-Unis.	
	Valeur, 1895.	Valeur, 1896.	Valeur, 1895.	Valeur, 1896.
Articles imposables—Suite.	$	$	$	$
Plomb et articles en	102,461	125,669	81,693	105,404
Cuir et articles en	109,166	113,567	998,260	1,037,431
Chaux	69	68	5,674	7,263
Pierres lithographiques, non gravées	88	64	9,857	4,900
Garnitures de cardes mécaniques	14,068	10,775	5,621	5,874
Lanternes magiques	1,107	1,202	2,654	1,258
Malt	2,114	778	33,157	35,176
Extrait de malt pour fins médecinales	1,363	1,082	5,849	9,260
Marbre et articles en	2,435	4,742	73,094	68,266
Nattes et paillassons, toute sortes	33,466	32,241	25,342	33,166
Métal et articles en	64,406	61,288	217,183	237,906
Mélasse	14	313	121,813	250,079
Instruments de musique et partie d'	7,798	19,854	219,858	208,504
Huiles de pét., kérosine, etc., raffinée et prod. d'	1,365	2,057	441,041	626,224
Huiles, toutes autres	316,186	357,923	390,807	408,549
Toiles cirées	162,945	153,437	30,899	32,161
Emballages	117,607	119,356	113,884	121,860
Peintures et couleurs	192,163	224,118	132,409	175,264
Papier et articles en	286,816	254,042	620,506	672,448
Marinades, sauces de toutes sortes	84,131	86,232	14,836	18,851
Paquets et colis de poste	103,947	72,828	296,827	269,955
Provisions, savoir :—				
Beurre	477	545	37,657	46,541
Fromage	3,633	1,043	14,829	13,682
Saindoux	314	1	14,192	25,927
Lard fumé et jambon, épaules et côtés	348	729	85,266	135,004
Bœuf	1,270	1,2[illegible]0	84,522	69,733
Lard	....	5,792	209,045	185,439
Viandes, toutes autres	3,727	14,570	143,348	140,094
Sel	907	71	26,650	24,065
Graines et racines	17,635	13,811	439,483	576,918
Soie et articles en	1,729,959	1,896,602	84,035	121,858
Savon de toutes sortes	80,917	82,277	109,720	136,163
Epices	100,441	81,751	53,372	63,561
Spiritueux et vins	382,477	416,050	42,095	43,141
Empois	23,255	19,902	32,281	35,271
Pierre et articles en	43,956	47,985	73,727	82,963
Sucre	32,187	59,100	93,707	307,298
Confiserie et sucre candi	30,907	36,166	32,933	32,245
Thé	10,223	3,972	51,073	32,714
Ferblanterie et tous articles en ferblanc	5,839	4,316	35,644	58,682
Tabac et cigares	8,422	12,285	34,584	37,773
Arbres fruitiers et d'ornements, vignes, etc	2,901	1,583	87,920	81,590
Térébenthine, esprit de	29	33	156,469	162,315
Ficelles, toutes sortes	14,047	15,811	142,407	179,193
Parapluies, parasols, ombrelles, etc	184,009	154,377	3,916	4,404
Vernis	29,027	35,780	35,936	40,884
Légumes	11,494	12,931	160,691	169,889
Montres et parties de	4,317	6,738	219,592	246,353
Bois et articles en	33,270	37,082	435,188	497,012
Laines et lainages	6,594,857	6,930,213	143,251	203,847
Tous autres articles sujets aux droits	448,575	522,243	1,102,291	1,115,682
Total des articles imposables	23,311,911	24,366,179	25,795,538	29,101,646

VALEUR RELATIVE DES ARTICLES IMPORTÉS, IMPOSABLES ET ADMIS EN FRANCHISE, ETC.—*Fin.*

Articles.	Grande-Bretagne.		Etats-Unis.	
	Valeur, 1895.	Valeur, 1896.	Valeur, 1896.	Valeur, 1896.
Articles admis en franchise.	$	$	$	$
Houille anthracite	16,656	10,524	5,333,971	5,656,572
Diamants non montés et poussière de	201,410	220,932	9,786	8,958
Sel	263,394	280,330	10,726	10,986
Billots et bois non ouvrés, n.a.s	.....	.....	414,601	286,683
Bois de construction, planches et madriers, sciés mais non façonnés, scié ou autrement ouvrés	795	.....	1,069,096	1,254,953
Chevaux (amélioration de la race)	7,800	21,975	152,843	138,863
Bêtes à cornes "	750	2,930	3,635	2,428
Autres animaux "	3,356	3,152	10,833	8,036
Soies de cochons	26,894	24,512	27,837	20,377
Œufs	.....	.....	616	.....
Fourrures, peaux de toutes sortes non préparées	143,415	154,731	244,356	278,757
Graisse pour savon, etc	219	3	249,010	260,527
Peaux vertes	89,726	102,152	1,771,641	1,751,614
Soie au naturel	.....	.....	123,970	190,557
Laine non manufacturée	217,803	305,679	650,684	626,719
Millets à balais	.....	23	118,744	109,946
Fruits verts	.....	.....	518,692	530,630
Chanvre non préparé	123,469	413,225	497,534	332,489
Arbres, arbrisseaux, plantes, vignes, etc	2,643	7,659	25,084	23,906
Tabac non manufacturé (pour l'accise)	5,578	517	1,324,149	1,303,374
Graines	22,602	32,883	46,626	39,198
Sucre	15,830	.....	1,205,170	*30,645
Cloches pour églises	4,130	7,750	11,292	14,573
Déchets de coton	10,748	1,592	642,575	319,357
" laine	1,247	31,719	2,847,770	2,806,404
Drogues, teint., prod. chimiques, médicam., etc.	591,121	628,192	895,928	[illegible]
Rets et seines, lignes et fil à rets	201,314	252,689	295,702	257,295
Gutta-percha, naturel, caoutc. non manufacturé	3	189	181,948	185,778
Caoutchouc brut	2,159	17,657	486.388	833,608
Vieux cordages, étoupe	27,221	19,475	11,065	12,580
Jute, pour la fabrication des sacs seulement	333,573	398,670	.....	138
Métaux, fer et acier, etc., et articles en	2,498,451	2,265,150	985,306	1,729,314
Journaux, revues, journaux littéraires, non reliés	23,543	22,303	52,893	82,122
Huiles de coco et de palmier	16,107	9,853	94,583	88,865
Chiffons, pour la manufacture du papier	67,753	79,507	108,813	150,219
Placages de bois ou d'ivoire, sciés seulement	5,283	2,171	11,509	11,923
Articles pour l'usage du gouvernement fédéral, etc	77,243	184,412	108,849	125,341
Article pour l'usage de la marine et de l'armée	547,247	468,921	4,209	5,402
Café vert, n.a.s	157.126	137,519	.....	.....
Tableaux et aquarelles	155,751	119,545	113,170	87,534
Effets de colons	396,957	429,782	2,095,848	1,714,168
Thé, noir, vert et du Japon	1,041,627	944,025	.....	.....
Monnaies et lingots, excepté les monnaies des Etats-Unis	72,405	155,237	4,455,517	5,044,634
Tous autres articles admis en franchise	446,477	855,978	1,626,014	2,197,603
Total, articles admis en franchise.	7,819,826	8,613,563	28,838,983	29,472,378
Grand total	31,131,737	32,979,742	54,634,521	58,574,024

*Importé antérieurement au changement de tarif, 1896.

Il faut remarquer que plusieurs articles d'importation qui sont réellement les produits de l'Amérique du Sud et des Indes occidentales sont crédités aux Etats-Unis d'où ils sont achetés en second lieu,—tels que le café, le sucre, les peaux vertes, etc.

VALEUR DES IMPORTATIONS ENTREES POUR LA CONSOMMATION EN CANADA PENDANT LES ANNEES INDIQUEES AINSI QUE LES PAYS DE PROVENANCE ET LA PROPORTION A LA VALEUR TOTALE DANS CHAQUE CAS.

Pays.	Valeur des importations entrées pour la consommation, 1875.	Percentage.	Valeur des importations entrées pour la consommation, 1885.	Percentage.	Valeur des importations entrées pour la consommation, 1895.	Percentage.
Possessions britanniques.	$		$		$	
Grande-Bretagne	60,347,067	50·45	41,406,777	40·31	31,131,737	29·58
Antilles anglaises occid.	1,023,148	0·86	1,442,324	1·40	1,244,384	1·18
Indes orientales angl.	3,213	.....	223,315	0·22	319,033	0·30
Afrique anglaise	373,716	0·31	244,541	0·24	95,843	0·09
Guyane "	6,943	.....	160,581	0·16	162,176	0·16
Australasie	400	.....	3,031	.....	113,242	0·11
Terreneuve	904,224	0·76	351,105	0·34	739,850	0·70
Autres possessions angl.	.....	.....	.....	.....	2,377	.....
Total	62,658,711	52·38	43,831,674	42·67	33,808,642	32·12
Pays étrangers.						
Etats-Unis	50,805,820	42·47	47,151,201	45·91	54,634,521	51·91
France	1,941,298	1·62	1,935,581	1·88	2,585,174	2·46
Allemagne	748,423	0·63	2,121,269	2·07	4,794,159	4·56
Autriche	15,080	0·01	95,211	0·09	172,398	0·16
Belgique	278,111	0·23	479,260	0·47	441,617	0·42
Chine	301,970	0·25	1,622,168	1·58	960,856	0·92
Japon	355,456	0·30	876,283	0·85	1,567,558	1·49
Indes orientales holland.	107,750	0·09	58,109	0·06	361,113	0·35
Antilles françaises occid.	46,592	0·04	19,811	0·02	4,475	.....
" espagnoles occ.	1,116,440	0·93	1,692,403	1·65	3,531,292	3·36
Grèce	43,189	0·04	92,733	0·09	77,352	0·07
Hollande	231,779	0·19	337,785	0·33	243,900	0·23
Italie	43,958	0·04	108,162	0·11	381,594	0·36
Norvège et Suède	6	.....	33,030	0·03	43,511	0·04
Portugal	66,006	0·06	60,366	0·06	57,140	0·05
Russie	540	.....	9,408	0·01	4,635	.....
Espagne	383,484	0·32	349,215	0·34	402,479	0·38
Autres possessions espagnoles	.....	.....	254,979	0·25	423,791	0·40
Suisse	116,128	0·10	217,666	0·21	259,400	0·25
Turquie	644	.....	168,809	0·16	139,102	0·13
Amérique du Sud	278,796	0·23	1,168,249	1·14	306,996	0·29
Hawaï	47,857	0·04	822	.....	13,829	0·01
Autres pays étrangers	30,319	0·03	25,825	0·02	36,977	0·04
Total	56,959,946	47·62	58,878,345	57·33	71,443,869	67·88
Grand total	119,618,657	100·00	102,710,019	100·00	105,252,511	100·00

EXPORTATIONS DU CANADA, DOMESTIQUES ET ETRANGÈRES, 1868-96.

Année terminée au 30 Juin.	Domestiques.							Monnaies et lingots, et rapports incomplets.	Etrangères.	Total.
	Produits des mines.	Produits des pêcheries.	*Produits des forêts.	Animaux et leurs produits.	Produits agricoles.	†Articles manufacturés.	Divers articles.			
	$	$	$	$	$	$	$	$	$	$
1868	1,276,129	3,357,510	5,470,042	6,893,167	12,871,055	15,675,274	.....	7,827,890	4,196,821	57,567,888
1869	1,941,485	3,242,710	5,730,568	8,769,407	12,182,702	17,456,432	.....	7,295,676	3,855,801	60,474,781
1870	2,192,541	3,608,549	5,766,479	12,138,161	13,676,619	18,327,191	371,652	10,964,676	6,527,622	73,573,490
1871	2,841,124	3,994,275	7,023,530	12,608,506	9,853,924	18,472,443	387,554	9,139,018	9,853,244	74,173,618
1872	4,779,594	4,386,214	7,707,144	12,706,967	13,378,891	19,469,232	515,985	6,897,454	12,798,182	82,639,663
1873	5,718,480	4,779,277	8,583,429	14,243,017	14,995,340	24,460,773	465,290	7,138,406	9,405,910	89,789,922
1874	3,611,401	5,292,368	7,417,437	14,679,169	19,590,142	22,916,431	419,800	4,811,084	10,614,096	89,351,928
1875	3,643,398	5,380,527	8,072,997	12,700,507	17,258,358	20,025,925	409,181	3,258,767	7,137,319	77,886,979
1876	3,640,896	5,500,989	6,030,255	13,614,569	21,139,665	19,542,107	393,368	3,869,625	7,234,961	80,966,435
1877	3,561,717	5,874,360	8,242,958	14,220,617	14,689,376	18,955,036	320,816	2,899,405	7,111,108	75,875,393
1878	2,762,762	6,853,975	5,912,139	14,019,857	18,008,754	17,780,776	401,871	2,418,655	11,164,878	79,323,667
1879	3,034,233	6,928,871	2,923,202	14,100,604	19,628,464	13,087,205	386,999	3,046,033	8,355,644	71,491,255
1880	2,831,161	6,579,656	3,945,9 6	17,607,577	22,294,328	16,197,348	640,155	4,575,261	13,240,006	87,911,458
1881	2,728,263	6,867,715	7,708,542	21,360,219	21,268,327	20,366,131	622,182	3,994,327	13,375,117	98,290,823
1882	2,977,155	7,682,079	6,109,677	20,454,759	31,035,712	21,247,394	535,935	4,466,039	7,628,453	102,137,203
1883	2,953,375	8,809,118	6,915,082	20,284,343	22,818,519	21,976,375	528,895	4,048,324	9,751,773	98,085,804
1884	3,229,684	8,591,654	7,005,119	22,946,108	12,397,843	22,400,981	560,690	4,885,311	9,389,106	91,406,496
1885	3,627,211	7,960,001	4,927,265	25,337,104	14,518,293	19,256,270	557,374	4,975,197	8,079,646	89,238,361
1886	3,924,398	6,843,388	4,926,226	22,065,433	17,652,779	18,959,271	604,011	2,837,729	7,438,079	85,251,314
1887	3,796,496	6,875,810	3,574,885	24,246,937	18,826,235	19,999,296	644,361	3,002,458	8,549,333	89,515,811
1888	4,100,893	7,793,183	5,091,546	24,719,297	15,435,360	20,382,594	773,877	3,101,856	8,803,394	90,203,000
1889	4,415,046	7,212,208	5,189,564	23,894,707	13,414,111	22,292,516	783,652	5,048,908	6,938,455	89,189,167
1890	4,853,717	8,461,906	6,380,516	25,106,995	11,908,039	25,541,844	82,506	5,361,854	9,051,781	96,749,149
1891	5,782,424	9,715,401	5,434,912	25,967,741	13,666,858	25,145,071	45,337	3,860,921	8,798,631	98,417,296
1892	5,905,628	9,675,398	5,288,087	28,594,850	22,113,284	24,035,488	71,518	5,157,331	13,121,791	113,963,375
1893	5,328,835	8,743,050	5,592,893	31,736,499	22,049,490	28,462,031	93,692	7,616,006	8,941,856	118 564,352
1894	5,799,337	11,102,692	6,834,184	31,881,973	17,677,649	27,215,691	75,327	5,104,291	11,833,805	117,524,949
1895	6,981,550	10,692,247	5,517,342	34,387,770	15,719,128	26,144,376	85,938	7,625,409	6,485,043	113,638,803
1896	8,056,047	11,077,765	6,067,741	36,507,641	14,083,361	30,476,932	109,265	8,028,362	6,606,738	121,013,852

*Ceci ne comprend pas les cendres, potasse ou perlasse, gournables, les douves, les douves de fonds, planches à boites et bois scié de toutes sortes ; ces articles ont été classifiés sous l'en-tête de "manufactures." †Voir note à la colonne "produits des forêts."

1885	6,981,550	10,692,247	5,517,342	34,387,770	15,719,128	26,144,376	85,938	7,625,400	6,485,043	113,538,803
1886	8,056,047	11,077,765	6,067,741	36,507,641	14,083,361	30,476,932	109,265	8,028,362	6,606,738	121,013,852

*Ceci ne comprend pas les cendres, potasse ou perlasse, gournables, les douves, les douves de fonds, planches à boîtes et bois scié de toutes sortes ; ces articles ont été classifiés sous l'en-tête de "manufactures." †Voir note à la colonne "produits des forêts."

ÉTAT INDIQUANT LES PAYS OU LES MARCHANDISES, PRODUITS DU CANADA, FURENT EXPORTÉES AINSI QUE LEUR VALEUR ET LA PRODUCTION EN 1875, 1885 ET 1895.

(Comprenant monnaies et lingots.)

Pays.	Valeur des exportations domestiques, 1875.	Proportion.	Valeur des exportations domestiques, 1885.	Proportion.	Valeur des exportations domestiques, 1895.	Proportion.
Possessions britanniques.	$		$		$	
Grande-Bretagne	34,326,403	48·52	36,479,051	46·09	57,903,564	56·17
Indes occidentales anglaises	2,254,752	3·19	1,526,358	1·93	1,815,983	1·76
Guyane anglaise	43,913	0·06	202,862	0·26	339,691	0·33
Afrique "	30,834	0·04	34,998	0·04	72,767	0·07
Terreneuve	1,693,342	2·39	1,198,933	1·52	1,438,263	1·40
Australasie	181,873	0·26	433,717	0·55	426,067	0·42
Hong-Kong	....	.....	.....	.....	11,651	0·01
Autres possessions britanniq.	38,527	0·06	32,960	0·04	13,807	0·01
Total	38,569,644	54·52	39,908,879	50·43	62,021,793	60·17
Pays étrangers.						
Etats-Unis	28,815,318	40·73	35,566,810	44·95	35,860,434	34·79
France	212,767	0·30	303,[illegible]09	0·38	330,805	0·32
Allemagne	90,203	0·13	257,588	0·33	526,432	0·51
Hollande	28,724	0·04	24,094	0·03	132,565	0·13
Belgique	59,563	0·08	66,028	0·08	229,962	0·22
Italie	170,408	0·24	147,550	0·18	34,235	0·03
Portugal	170,784	0·24	160,445	0·20	58,781	0·06
Espagne	7,300	0·01	132,695	0·17	34,101	0·03
Indes occidentales espagnoles	1,039,113	1·47	802,134	1·01	1,407,400	1·37
" françaises	358,081	0·51	141,771	0·18	17,639	0·02
" danoises	43,580	0·06	43,402	0·05	46,301	0·04
Amérique du sud	745,622	1·05	1,250,628	1·58	1,296,438	1·26
Saint-Pierre	161,024	0·23	151,709	0·19	187,[illegible]09	0·18
Madère	21,006	0·03	20,381	0·03	12,527	0·01
Haïti	104,888	0·15	6,946	0·01	197,753	0·19
Mexique	3,853	0·01	4,105	0·01	48,026	0·05
Norvège et Suède	.....	.....	83,596	0·11	65,551	0·06
Russie	.....	....	.....	....	42,967	0·04
Chine	36,782	0·05	5,972	0·01	367,539	0·36
Japon	.....	....	21,780	0·03	10,142	0·01
Iles Sandwich	9,598	0·01	20,490	0·03	39,657	0·04
Possessions espag. en Afrique	.....	.....	.....	.....	15,810	0·02
Danemark	.....	....	930	....	16,345	0·02
Etats centres américains	.....	....	2,640	.	64,211	0·06
Autres pays étrangers	101,399	0·14	7,853	0·01	19,681	0·02
Total	32,180,016	45·48	39,222,856	49·57	41,063,219	39·84
Grand total	70,749,660	100·00	79,131,735	100·00	103,085,012	100·00

Le tableau suivant donne la valeur des exportations, produits du Canada, dans chaque classe, pendant les six années dernières, indiquant les principaux pays où ces marchandises ont été exportées :—

MINES.

Pays.	1891.	1892.	1893.	1894.	1895.	1896.
	$	$	$	$	$	$
Grande-Bretagne	851,791	683,094	244,560	257,613	388,407	175,512
Etats-Unis	4,599,400	4,805,729	4,755,821	5,128,881	6,270,247	7,436,205
France	31,217	22,547	.....	37,290	760	12,115
Allemagne	22,774	27,675	37,400	18,551	28,113	128,652
*Antilles anglaises	21,125	27,212	25,922	37,626	41,081	36,400
Terreneuve	141,385	202,751	166,124	175,506	176,932	181,086
Autres pays	114,729	136,620	99,501	143,867	76,010	86,077
Total	5,782,424	5,905,628	5,328,835	5,799,337	6,981,550	8,056,047

PECHERIES.

Grande-Bretagne	2,747,882	3,006,810	2,347,076	4,586,715	4,143,994	4,462,002
Etats-Unis	3,807,786	3,452,036	3,503,904	3,260,677	3,025,171	3,301,671
France	59,996	134,944	124,801	202,874	107,461	178,609
Allemagne	30,069	23,852	3,639	15,022	5,319	7,031
*Antilles anglaises	1,203,488	1,160,117	1,167,442	1,407,114	1,376,738	1,275,165
Terreneuve	18,439	1,785	22,667	1,737	1,185	4,013
Autres pays	1,847,741	1,895,854	1,573,521	1,628,553	2,032,379	1,849,274
Total	9,715,401	9,675,398	8,743,050	11,102,692	10,692,247	11,077,765

FORETS.

Grande-Bretagne	3,104,676	2,639,169	2,469,436	2,722,606	1,843,224	2,803,274
Etats-Unis	2,304,035	2,627,312	3,094,593	4,079,932	3,644,362	3,239,958
France	2,390	2,646	5,052	5,083	2,871	9,030
Allemagne	1,250	2,196	.....	550	2,019	1,322
*Antilles anglaises	5,593	4,084	4,158	4,059	1,040	1,210
Terreneuve	1,286	1,601	11,053	3,215	1,614	1,121
Autres pays	15,682	11,079	8,601	18,739	22,212	11,226
Total	5,434,912	5,288,087	5,592,893	6,834,184	5,517,342	6,067,741

ANIMAUX ET LEURS PRODUITS.

Grande-Bretagne	20,991,143	24,068,081	27,052,050	28,986,095	30,022,479	32,523,071
Etats-Unis	4,316,979	3,935,924	3,951,850	2,311,104	3,713,148	3,341,275
France	.....	1,030	1,326	1,611	50,240	175,636
Allemagne	266,425	173,982	171,348	81,859	11,345	75,910
*Antilles anglaises	43,160	52,985	60,887	92,026	84,212	61,256
Terreneuve	276,326	289,301	346,065	325,847	250,528	233,866
Autres pays	73,708	73,547	152,973	83,431	255,818	96,627
Total	25,967,741	28,594,850	31,736,499	31,881,973	34,387,770	36,507,641

* Comprend la Guyane anglaise.

PRODUITS AGRICOLES.

Pays.	1891.	1892.	1893.	1894.	1895.	1896.
	$	$	$	$	$	$
Grande-Bretagne	5,254,028	15,119,780	15,443,211	12,431,275	10,414,380	9,551,316
Etats-Unis	7,291,246	4,573,779	4,132,105	2,784,520	3,710,022	3,232,793
France	6,965	890	5,036	100,427	7,583	13,509
Allemagne	129,968	538,314	395,258	469,218	326,700	239,399
*Antilles anglaises	153,836	351,943	400,359	414,543	344,251	296,302
Terreneuve	612,274	723,640	985,992	1,033,703	533,729	484,800
Autres pays	218,541	804,938	687,529	443,963	382,463	265,242
Total	13,666,858	22,113,284	22,049,490	17,677,649	15,719,128	14,083,361

MANUFACTURES.

Grande-Bretagne	10,293,901	9,432,071	10,805,655	11,873,700	11,076,889	13,182,798
Etats-Unis	12,466,816	11,853,456	14,330,152	11,678,176	11,870,206	13,820,937
France	148,286	200,196	122,614	124,271	161,890	184,336
Allemagne	63,264	58,294	59,806	79,143	152,936	154,605
*Antilles anglaises	524,732	280,118	373,028	389,301	298,352	228,627
Terreneuve	262,817	314,442	851,015	954,184	473,192	554,299
Autres pays	1,385,225	1,896,911	1,919,761	2,116,916	2,110,911	2,351,330
Total	25,145,071	24,035,488	28,462,031	27,215,691	26,144,376	30,476,932

* Comprend la Guyane anglaise.

Le tableau suivant montre la valeur relative des articles, produits du Canada, exportés à la Grande-Bretagne et aux Etats-Unis, durant les années 1895-96.

(Monnaies, lingots et montant approximatif non spécifiés.)

Articles.	Grande-Bretagne.		Etats-Unis.	
	Valeur, 1895.	Valeur, 1896.	Valeur, 1895.	Valeur, 1896.
	$	$	$	$
Asbeste	118,852	96,863	343,277	231,416
Houille	60,580	66,845	3,232,825	2,904,704
Quartz aurifère, pépite, poussière d'or, etc.	20	1,515	606,254	1,084,479
Gypse au naturel	.....	125	156,897	205,516
Mica	3,921	1,445	43,023	54,085
Huiles, minérales de pétrole et kérosine	1,400	.....	1,645	915
Métaux, cuivre, etc., et cuivre noir ou brut, ciment de cuivre	103,637	.....	119,020	194,771
Minerais, fer	.....	1,770	43,088	38,222
" manganèse	.....	.....	7,693	1,988
Métaux, nickel, etc.	69,877	.....	529,691	486,651
" argent, etc.	.....	.....	651,737	1,595.548
Plomb métallique	.....	.....	333,763	408,625

VALEUR RELATIVE DES ARTICLES EXPORTÉS, ETC.—*Suite.*

(Monnaies, lingots et montant approximatif non spécifiés.)

Articles.	Grande-Bretagne.		États-Unis.	
	Valeur, 1895.	Valeur, 1896.	Valeur, 1895.	Valeur, 1896.
	$	$	$	$
Phosphates	29,600	5,280	4,210	...
Pierre et marbre, non taillés	...	...	40,493	222
Huîtres	99	422	257	540
Homards, frais	2,400	...	394,375	340,928
" en boîtes	985,830	1,146,444	706,838	777,398
Poisson, de toutes sortes	1,986,521	2,549,636	1,977,656	2,152,248
Huiles de poisson	7,276	4,485	30,156	27,728
Fourrures et peaux d'animaux marins	1,161,785	760,185	2,177	1,182
Cendres, perlasse et soude	56,391	54,665	64,496	53,071
Ecorce à tanner	...	...	193,727	177,010
Bois de chauffage	...	...	222,069	222,309
Echalas, cercles, poteaux de télégraphe, etc.	135	1,235	24,206	40,078
Billots	5,033	13,890	2,236,367	1,717,143
Bois de construction	7,993,401	9,266,768	8,071,560	9,311,868
Mâts et espars	312	1,648	688	3,744
Bardeaux et blocs à bardeaux	7,361	...	657,992	886,103
Traverses de chemins de fer	...	...	127,019	208,254
Billes à douves	...	...	64,802	34,672
Douves, pour boîtes et autres	75,456	63,099	44,557	37,047
Bois carré	1,812,795	2,713,811	7,889	6,828
Bois, blocs et autres, pour pulpe	9,396	27,580	458,613	600,285
Chevaux	747,767	1,729,508	510,765	328,338
Bêtes à cornes	6,797,615	6,816,361	19,216	8,870
Porcs	1,280	...	4,696	1,076
Moutons	1,253,399	1,721,250	346,764	394,949
Volailles et autres animaux	5,021	5, 51	36,574	67,482
Os	100	...	27,853	24,589
Beurre	536,797	893,053	5,365	2,729
Fromage	14,220,505	13,924,672	5,058	10,359
Œufs	524,577	704,768	275,827	97,309
Fourrures préparées	6,182	21,479	14,168	18,497
" non préparées	1,148,196	1,358,636	397,746	381,696
Peaux vertes, cornes et peaux autres que fourr.	12,624	19,887	875,701	1,065,094
Miel	3,574	1,216	270	152
Saindoux	103,833	11,267	...	1,322
Lard fumé	3,544,015	3,799,428	718	881
Jambons	254,326	570,921	1,069	2,068
Bœuf	418,440	3,402	6,066	3,675
Moutons	...	75	3,526	4,297
Porcs	11,944	36,874	1,763	475
Viandes en boîtes	314,841	816,850	1,421	2,106
Viande, toute autre	65,338	44,269	7,983	8,502
Peaux de mouton	...	...	69,998	56,324
Laine	2,001	11,775	1,046,726	811,528
Son	66,461	94,507	12,575	8,509
Lin	52,041	33,936	99,526	94,951
Pommes vertes et mûres	1,659,441	1,303,451	134,702	85,419
" sèches	40, 76	6,405	63,212	620
Fruits, conserves	51,353	53,037	55,191	33,153
" tous autres	13,670	1,810	125,533	162,151
Orge	11,961	15,483	706,586	297,438
Fèves	...	9,046	422,521	245,909
Avoine	71,623	112,704	51,099	11,506
Pois ronds ou fendus	1,184,883	869,873	357,937	263,701

VALEUR RELATIVE DES ARTICLES EXPORTÉS, ETC.—*Fin.*

(Monnaies, lingots et montant approximatif non spécifiés.)

Articles.	Grande-Bretagne.		Etats-Unis.	
	Valeur, 1895.	Valeur, 1896.	Valeur, 1895.	Valeur, 1896.
	$	$	$	$
Seigle	27,510	.....	5,493	18
Blé	5,399,085	5,677,637	10,258	40,424
Grain, tout autre	14,195	8,153	56,810	14,350
Farine de blé	420,983	347,685	10,706	10,428
Farine d'avoine	265,320	350,526	97	26
Foin	402,683	305,616	979,914	1,641,471
Malt	.....	.....	4,479	82
Pommes de terre	556	454	238,977	15,309
Graine de trèfle et d'herbe	625,996	289,996	115,463	74,973
" de lin	28,245	37,788	43,063	6,432
Paille	65	.....	17,207	17,485
Légumes	12,454	1,642	104,272	96,056
Instruments aratoires	289,579	257,233	7,808	4,034
Livres, pamphlets, cartes, etc	10,156	12,748	38,240	38,536
Voitures, charrettes, wagons, etc	15,853	25,853	15,783	19,099
Vêtements et hardes	5,416	6,604	24,279	28,353
Cordage, câble et ficelle	786	751	21,993	86,899
Coton	7,938	22,309	150,722	141,840
Extrait d'écorce de pruche	114,734	171,127	43	892
Fourrures	1,313	590	9,887	6,665
Pierre à aiguiser	1	.....	11,632	18,493
Gypse ou plâtre moulu	.....	.....	23,601	22,616
Machines à coudre	7,176	8,916	7,835	12,561
Fer et acier	94,593	168,948	87,355	159,526
Vieux cordage et étoupe	909	.....	17,681	19,931
Cuir à semelles et à empeignes	1,103,008	1,704,075	14,733	10,359
" articles en	10,403	1,147	14,067	9,894
Chaux et ciment	*4,691	.....	75,378	74,835
Instruments de musique	192,761	242,064	33,842	36,435
Tourteaux oléagineux	85,581	120,949	8,589	.....
Vaisseaux vendus à d'autres pays	6,635	5,400	10,000	.....
Empois	135	235	20	28
Sucre, toutes sortes	.....	.....	99,420	19
Pierre et marbre	825	550	16,158	5,852
Ameublement de maison	43,730	31,348	33,934	28,625
Portes, châssis et persiennes	130,790	168,673	736	1,150
Seaux, cuves, barattes, etc	4,355	10,776	736	657
Pulpe de bois	251,848	113,557	336,385	557,085
Allumettes	124,395	178,648	36,478	8,793
Autres articles en bois	195,746	328,[illegible]00	63,504	44,931
Lainages	7,830	3,829	42,610	35,476
Autres articles d'exportation	279,433	340,151	2,513,435	2,826,542
Total	57,903,564	62,717,941	32,303,773	34,460,428

*Chaux seulement.

EXPORTATIONS PAR PAYS AVEC LE PERCENTAGE.

Année terminée le 30 juin.	Valeur totale des exportations domestiques.	Valeur exportée.			Percentage des exportations.	
		Grande-Bretagne.	Etats-Unis.	Autres pays.	Grande-Bretagn	Etats-Unis.
	$	$	$	$	p. cent.	p. cent.
1867	43,892,026	13,253,906	26,275,008	4,363,112	30·20	59·86
1868	48,504,899	17,905,808	25,349,568	5,249,523	36·92	52·26
1869	52,400,772	20,485,838	26,718,207	5,196,727	39·09	50·99
1870	59,043,590	21,160,987	31,734,710	6,147,893	35·84	53·75
1871	57,630,024	21,579,427	29,320,937	6,729,660	37·44	50·88
1872	65,831,083	25,223,785	32,844,174	7,763,124	38·31	49·89
1873	76,538,025	31,431,177	36,708,668	8,398,180	41·07	47·96
1874	76,741,997	35,830,830	33,132,934	7,778,233	46·69	43·17
1875	69,709,823	34,173,687	27,928,197	7,607,939	49·02	40·06
1876	72,491,437	36,398,584	28,061,155	8,031,698	50·21	38·71
1877	68,030,546	35,491,671	24,326,332	8,212,543	52·17	35·76
1878	67,989,800	35,861,110	24,381,009	7,747,681	52·74	35·86
1879	62,431,025	29,393,424	25,492,029	7,545,572	47·08	40·83
1880	72,899,697	35,208,031	29,566,211	8,125,455	48·30	40·56
1881	83,944,701	42,637,219	34,038,431	7,269,051	50·79	40·55
1882	94,137,660	39,816,813	45,782,584	8,538,263	42·30	48·63
1883	87,702,431	39,672,104	39,379,188	8,651,139	45·23	44·90
1884	79,833,098	37,410,870	34,332,641	8,089,587	46·86	43·01
1885	79,131,735	36,479,051	35,566,810	7,085,874	46·10	44·95
1886	77,756,704	36,694,263	34,284,490	6,777,951	47·19	44·09
1887	80,960,909	38,714,331	35,269,922	6,976,656	47·82	43·56
1888	81,382,072	33,648,284	40,407,483	7,326,305	41·35	49·65
1889	80,272,456	33,504,281	39,519,940	7,248,235	41·74	49·23
1890	85,257,586	41,499,149	36,213,279	7,545,158	48·67	42·48
1891	88,801,066	43,243,784	37,872,758	7,684,524	48·70	42·65
1892	99,338,913	54,949,055	34,972,517	9,417,341	55 31	35 21
1893	105,798,257	58,409,606	37,605,569	9,783,082	55·21	35·54
1894	104,161,770	60,878,056	32,872,515	10,411,199	58 45	31·56
1895	103,085,012	57,903,564	35,860,434	9,321,0 4	56·17	34.79
1896	109,915,337	62,718,941	37,995,928	9,200,468	57·06	34·57

EXPORTATIONS DES PRINCIPAUX EFFETS, PRODUITS DU CANADA, POUR 1896, COMPARÉES, QUANT A LA QUANTITÉ ET A LA VALEUR, AVEC L'ANNÉE 1895.

(Monnaies, lingots et montant approximatif non spécifiés.)

Articles.	Valeur.		Augmentation ou diminution des valeurs.		
	Réelle en 1896.	Au prix de 1895.	Due à la variation dans la quantité.	Due à la variation dans le prix.	Réellement plus ou moins qu'en 1895.
Animaux vivants.	$	$	$	$	$
Chevaux	2,113,095	1,946,000	+ 633,000	+ 167,000	+ 800,419
Bêtes à cornes	7,082,542	7,929,000	+ 808,000	— 846,000	— 38,281
Moutons	2,151,283	2,180,000	+ 556,000	— 29,000	+ 526,696
Porcs	3,356	7,000	.....	— 4,000	— 4,206
Autres animaux	76,391	80,000	+ 34,000	— 4,000	+ 30,543
Total	11,426,667	12,142,000	+ 2,031,000	— 716,000	+ 1,315,171
Articles alimentaires et boissons.					
Lard séché	3,802,135	4,448,000	+ 902,000	— 646,000	+ 256,028
Jambons	579,833	667,000	+ 406,000	— 87,000	+ 319,231
Viandes, toutes autres	990,222	1,081,000	+ 183,000	— 91,000	+ 91,588
Beurre	1,052,089	1,125,000	+ 428,000	— 73,000	+ 354,613
Fromage	13,956,571	16,078,000	+ 1,825,000	— 2,121,000	— 296,431
Œufs	807,086	810,000	+ 2,000	— 3,000	— 904
Morue sèche et fraîche	3,076,663	3,193,000	— 135,000	— 116,000	— 251,435
Homards	2,487,237	2,476,000	+ 340,000	+ 11,000	+ 351,481
Saumon	2,802,149	2,462,000	+ 280,000	+ 340,000	+ 620,398
Poisson, tout autre	1,913,126	1,885,000	+ 47,000	+ 28,000	+ 75,273
Pommes vertes, ou mûres	1,416,470	1,212,000	— 610,000	+ 205,000	— 404,993
" sèches	47,975	60,000	— 190,000	— 12,000	— 202,345
Fruits, autres	251,833	219,000	— 39,000	+ 33,000	— 5,744
Orge	316,028	355,000	— 366,000	— 39,000	— 404,690
Fèves	258,446	309,000	— 117,000	— 50,000	— 166,837
Avoine	273,861	335,000	+ 15,000	— 61,000	— 46,597
Pois	1,299,491	1,354,000	— 376,000	— 55,000	— 431,168
Blé	5,771,521	6,024,000	+ 664,000	— 252,000	+ 412,412
Grains, autres	177,461	189,000	— 20,000	— 12,000	— 32,571
Farine de blé	718,433	708,000	— 131,000	+ 10,000	— 120,679
" d'avoine	364,655	379,000	+ 103,000	— 15,000	+ 88,345
" autre	23,813	38,000	+ 25,000	— 14,000	+ 10,845
Pommes de terre	227,606	227,000	— 299,000	.....	— 299,773
Spiritueux, y compris ale et bière	386,016	384,000	+ 42,000	+ 2,000	+ 44,419
Malt	9,479	10,000	— 3,000	.....	— 2,681
Autres articles	320,953	320,000	— 173,000	+ 1,000	— 172,727
Total	43,331,152	46,348,000	+ 2,803,000	— 3,017,000	— 214,312
Diverses matières brutes.					
Asbeste	482,679	586,000	+ 93,000	— 103,000	— 10,396
Ecorce pour tanneurs	177,010	172,000	— 22,000	+ 5,000	— 16,717
Os	2[illegible],589	19,000	— 9,000	+ 6,000	— 3,364
Houille	3,249,069	3,303,000	— 275,000	— 54,000	— 329,126
Cuivre	194,771	231,000	+ 8,000	— 36,000	— 27,886
Bois de chauffage	222,389	228,000	+ 6,000	— 6,000	+ 205
Lin	128,887	140,000	— 12,000	— 11,000	— 22,680
Billots	1,731,321	1,632,000	— 601,000	+ 99,000	— 502,094
Mica	55,627	34,000	— 13,000	+ 21,000	+ 8,158
Nickel	486,651	522,000	— 78,000	— 35,000	— 112,917

EXPORTATIONS DES PRINCIPAUX EFFETS, PRODUITS DU CANADA, POUR 1896, ETC.—*Fin.*

Articles.	Valeur.		Augmentation ou diminution des valeurs.		
	Réelle en 1896.	Aux prix de 1895.	Due à la variation dans		Actuellement plus ou moins qu'en 1895.
			Quantité.	Prix.	
Diverses matières brutes—Fin	$	$	$	$	$
Phosphates	5,280	4,000	— 30,000	+ 1,000	— 28,530
Plomb métallique	408,625	375,000	+ 41,000	+ 34,000	+ 74,862
Gypse brut	205,641	196,000	+ 39,000	+ 10,000	+ 48,744
Argent métallique	1,595,548	1,464,000	+ 812,000	+ 132,000	+ 943,811
Bois équarri	2,727,417	2,535,000	+ 711,000	+ 192,000	+ 903,158
Laine	823,920	753,000	— 296,000	+ 71,000	— 225,539
Autres articles	6,195,993	6,505,000	+ 915,000	— 310,000	+ 605,093
Total	18,715,417	18,699,000	+ 1,289,000	+ 16,000	+ 1,304,782
Huiles	60,794	60,000	— 8,000	+ 1,000	— 6,896
Manufactures.					
Alcali, potasse et perlasse	110,092	121,000	— 2,000	— 11,000	— 13,130
Tilleul, noyer tendre et dur					
Voitures	44,568	30,000	— 25,000	+ 15,000	— 9,950
Déchets de coton	97,241	99,000	+ 45,000	— 2,000	+ 43,088
Madriers	43,001	45,000	+ 1,000	— 2,000	— 1,226
Bouts de madriers	8,617,537	8,877,000	+ 1,293,000	— 259,000	+ 1,033,724
Extraits d'écorce de pruche	520,646	500,000	+ 35,000	+ 21,000	+ 56,386
Solives et voliges	174,819	150,000	+ 34,000	+ 25,000	+ 58,925
Vieux câble et étoupe	402,454	368,000	+ 184,000	+ 34,000	+ 217,774
Courbes et allonges	19,931	12,000	— 7,000	+ 8,000	+ 1,253
Lattes, bois à palis. et piquets	9,816	9,000	+ 1,000	+ 1,000	+ 2,163
Blocs à douves	528,395	584,000	+ 91,000	— 56,000	+ 35,451
Mâts et espars	34,672	36,000	— 29,000	— 1,000	— 30,130
Instruments de musique	7,800	2,000	— 2,000	+ 6,000	+ 4,261
Tourteaux oléagineux	342,232	347,000	+ 49,000	— 5,000	+ 44,340
Madriers et planches	121,424	117,000	+ 23,000	+ 4,000	+ 27,200
Bardeaux	8,513,419	9,082,000	+ 1,674,000	— 568,000	+ 1,105,835
Navires	899,041	1,064,000	+ 377,000	— 165,000	+ 212,150
Douves, boîtes, etc	99,392	127,000	— 45,000	— 28,000	— 73,171
Traverses et liens de chemin de fer	125,610	161,000	+ 8,000	— 35,000	— 27,996
	213,622	191,000	+ 60,000	+ 23,000	+ 83,414
Machines à coudre	29,830	34,000	+ 19,000	— 4,000	+ 14,629
Tabac	73,270	76,000	— 9,000	— 3,000	— 11,698
Autres articles	9,191,121	9,620,000	+ 2,128,000	— 429,000	+ 1,699,586
Total	30,219,933	31,652,000	+ 5,893,000	— 1,431,000	+ 4,462,878
Divers.					
Foin	1,976,431	1,660,000	+ 120,000	+ 316,000	+ 436,740
Trèfles, graine de	396,075	483,000	— 285,000	— 87,000	— 371,731
Herbe "	15,779	22,000	— 33,000	— 6,000	— 39,474
Lin "	45,264	69,000	— 2,000	— 24,000	— 26,044
Autres articles	191,240	182,000	— 19,000	+ 9,000	— 10,713
Total	2,624,789	2,416,000	— 219,000	+ 208,000	— 11,222
Grand total	106,378,752	111,317,000	+ 11,789,000	— 4,939,000	+ 6,850,401

La condition du commerce d'exportation pour les quatre dernières années est mieux démontrée par cette méthode, dans le tableau suivant, qu'elle ne le serait par un simple état de valeurs actuelles:—

—	1893.	1894.	1895.	1896.
	$	$	$	$
Valeur réelle du commerce total.....	102,006,490	100,586,853	99,528,351	106,378,752
Valeur aux prix de l'année précédente.	101,946,000	103,906,000	99,627,000	111,317,000
Changement d'après les prix	+ 61,000	— 3,319,000	— 100,000	+11,789,000
" " quantités.....	+ 6,261,000	+ 1,900,000	— 958 000	— 4,939,000
Différence réelle dans la valeur.	+ 6,322,237	— 1,419,637	— 1,058,504	+ 6,850,401

—	1893.	1894.	1895.	1896.
	$	$	$	$
Valeur réelle du commerce totale*....	223,711,520	213,680,836	204,780,862	216,966,232
Valeur aux prix de l'année précédente.	226,277,000	221,087,000	215,781,000	221,434,000
Changement d'après les prix	— 2,564,000	— 7,408,000	—11.002,000	+16,653,000
" " quantités....	+13,611,000	— 2,621,000	+ 2,103,000	— 4,469,000
Différence réelle dans la valeur.	+11,048,324	—10,030,684	— 8,899,976	+12,185,370

*Importations pour la consommation domestique et exportations de produits canadiens seulement.

Afin d'obtenir d'une manière précise dans quelle proportion les changements pour une série d'années, dans les valeurs, les item particuliers ou dans le grand total, ont été causés, soit par une augmentation ou une diminution dans le volume des articles, ou par un changement dans leur prix, un tableau se rapportant aux exportations des produits canadiens pour une période de onze ans, a été préparé d'après un plan suggéré, il y a quelque temps passé, dans le journal de la Société Royale et statistique, par M. Stephen Bourne, F.S.S., qui, par le moyen d'un nombre indicateur, fait voir de quelle manière les résultats de différentes années correspondent, ou diffèrent l'une de l'autre, quant à la quantité et au prix. L'année 1883, a été choisie comme année de comparaison, vû que durant cette année-là, à l'exception cependant de 1892 et 1893, le commerce total du pays a atteint son plus haut degré depuis la Confédération, et aussi longtemps que les conditions du commerce restent à peu près les mêmes, il n'y a aucune différence dans le choix spécial d'une année ou d'une autre pour la préparation d'un tel tableau. Des calculs ont été faits pour 63 articles différents, pour la compilation de ce tableau, et ceux-ci fournissent un cadre suffisant pour assumer tous les autres articles qui resteraient à prendre, et dont plusieurs, par manque d'information définie dans les rapports du commerce et de la navigation, quant aux quantités, ne peuvent être évaluées; mais peuvent être pris à la même proportion que les articles spécifiés peuvent produire. Le nombre 1,000 a été choisi pour représenter la valeur des exportations pour 1883, savoir: $87,702,000 et a

été divisé en autant de nombres qu'il y avait d'articles spécifiés, et dont les valeurs forment la somme de $87,702,000. Ce nombre 1,000 a aussi été choisi comme le nombre de la quantité du volume, et comme ce nombre indicateur pour la valeur de chaque article, étant divisé par celui du prix, devient le nombre indicateur de la quantité, le total représente le volume des transactions des dernières années, tel que comparé avec le nombre indicateur de la valeur. Par exemple, en 1883, les exportations de la houille ont été de 430,081 tonnes, évaluées à $1,087,411 ; en 1896 elles ont été de 1,025,060 tonnes, évaluées à $3,249,069 ; le prix par tonne étant de $2.52 et $3.17, respectivement, ou 26 pour 100 plus élevé en 1896. 12·3 se trouve le nombre indicateur de la valeur pour 1883, mais si on multiplie par 1·26 il se trouve 15·5 pour représenter la valeur $1,359,000, qui aurait été réalisée si le prix eût été le même qu'en 1896. Ou bien encore, calculons autrement, nous divisons le nombre indicateur de la valeur, 37·1 pour 1896, par 1·26 en donnant soit 29·4 pour montrer la valeur, $2,578,000, que la houille de cette année-là aurait réalisée, si elle eût été vendue en 1883, et ainsi nous avons la proportion de la quantité et la valeur pour cet article. La facilité avec laquelle, au moyen de ce tableau, on peut faire des comparaisons de toutes espèces, soit d'articles spécifiques ou de totaux généraux, sera très appréciée par ceux qui sont familiers et intéressés dans ce genre de travail.

EFFETS, PRODUITS DU CANADA, EXPORTÉS EN 1896 COMPARÉS AVEC CEUX DE 1883.

Articles.		1883.			1896.				
		Prix moyen.	Valeur des exportations.		Prix moyen.	Valeur des exportations (000 omis.)	Nombres indicateurs.		
			(000 omis.)	Nombre indicat'r			Valeur.	Prix.	Volume
			$			$			
Houille	ton.	2·52 $	1,087	12·3	3·17 $	3,249	37·1	1·26	29·4
Gypse	"	0·98 "	152	1·7	1·02 "	206	2·3	1·04	2·2
Minerai, cuivre	"	34·18 "	150	1 7	108·93 "	195	2·2	3·18	0·7
" fer	"	3·09 "	139	1·6	13·62 "	40	0·5	4·41	0·1
" argent	"	142·00 "	14	0·2	132·51 "	1,596	18·2	0·93	19·6
Phosphate	"	29·91 "	303	3·4	10·00 "	5	0·1	0·48	0·2
Mor., égrefin, bar., etc	qtl.	5·01 "	3,653	41·6	4·03 "	3,076	35·1	0·80	43·9
Maquereau	brl.	7·71 "	520	5·9	12·87 "	281	3·2	1·67	1·9
Hareng frais	liv.	1·91 cts.	27	0·3	0·23 cts.	40	0·5	0·12	4·2
" saumuré	brl.	4·08 $	506	5·8	2·85 $	292	3·3	0·70	4·7
" fumé	liv.	2·00 cts.	169	1·9	2·00 cts.	107	1·2	1·00	1·2
Homard frais	brl.	6·14 $	31	0·4	8·01 $	341	3·9	1·30	3·0
" en cons	liv.	9·12 cts.	1,479	16·8	14·81 cts.	2,146	24·5	1·62	15·1
Saumon frais	"	14·30 "	181	2·1	9·64 "	222	2·5	0·67	3·7
" en cons	"	10·53 "	1,156	13·2	11·28 "	2,537	28·9	1·07	27·1
" saumuré	"	13·63 $	84	0·9	11·95 $	43	0·5	0·88	0·6
Poisson, huile, morue	gal.	33·65 cts.	123	1·4	24·52 cts.	30	0·3	0·46	0·6
Alcali, pot. et perlasse	brl.	34·36 $	268	3 1	25·31 $	61	0·7	0·74	0·9
Écorce pour les tann.	cord.	4·94 "	322	3·7	4·47 "	177	2·0	0·90	2·2
Bois de chauffage	"	2·36 "	389	4·4	1·87 "	222	2·5	0·80	3·1
Billots, pin	m. pds	6·50 "	19	0·2	9·04 "	1,424	16·2	1·39	11·7
" épinette	"	4·93 "	31	0·4	5·67 "	86	1·0	1·15	0·9
Madriers	gr. cents	32·54 "	8,657	98·7	28·01 "	8,618	98·3	0·86	114·3
Lattes, blocs à bardeaux	m.	1·46 "	231	2·6	1·24 "	528	6·0	0·85	7·1

EFFETS, PRODUITS DU CANADA, EXPORTÉS EN 1896 COMPARÉS AVEC CEUX DE 1883—*Suite.*

Articles.	1883. Prix moyen.	1883. Valeur des exportations. (000 omis.)	1883. Valeur des exportations. Nombre indicat'r	1896. Prix moyen.	1896. Valeur des exportations (000 omis.)	1896. Nombres indicateurs. Valeur.	1896. Nombres indicateurs. Prix.	1896. Nombres indicateurs. Volume
		$			$			
Madriers et planches, solives et voliges..m. pds	12·56 "	8,138	92·8	10·32 "	8,916	101·7	0·82	124·0
Douves et fonds..... m.	6·57 "	251	2·9	* 4·92 "	702	8 0	0·75	10·6
Bardeaux .... "	2·82 "	284	3·2	1·93 "	900	10·3	0·68	15·1
Traverses et liens de chemin de fer..... chaq.	26·07 cts.	554	6·3	16·59 cts.	214	2·4	0·63	3·8
Billots à douves..... cord.	3·17 $	211	2·4	2·54 $	35	0·4	0·80	0·5
Douves .... chaq.	50·76 cts.	51	0·6	5·13 cts.	72	0·8	0·10	8·0
Bois de construction carré—								
Frêne. . . . . ton.	12·35 $	101	1·2	11·40 $	51	0·6	0·92	0·7
Bouleau ..... "	7·66 "	194	2·2	8·44 "	228	2·6	1·10	2·4
Orme..... "	12·13 "	277	3·2	13·11 "	187	2·1	1·08	2·0
Chêne ..... "	20·42 "	976	11·1	21·08 "	584	6·7	1·02	6·6
Pin blanc..... "	13·33 "	2,853	32·5	16·63 "	1,518	17·3	1·25	13·9
Pin rouge..... "	8·64 "	223	2·5	12·21 "	108	1·2	1·41	0·9
Chevaux..... chaq.	125·45 "	1,633	18·6	96·70 "	2,113	24·1	0·77	31·3
Bêtes à cornes ..... "	58·70 "	3,898	44·4	68·79 "	7,083	80·8	1·17	69·1
Mouton ..... "	4·50 "	1,388	15·8	5·50 "	2,151	24·5	1·22	20·1
Beurre ..... liv.	21·04 cts.	1,706	19·4	17·86 cts.	1,052	12·0	0·85	14·1
Fromage..... "	11·12 "	6,452	73·5	8·47 "	13,957	159·1	0·76	209·3
Œufs. .... douz.	16·78 "	2,257	25·7	12·38 "	807	9·2	0·74	12·4
Lard salé..... .. . liv.	11·69 "	437	5·0	8·08 "	3,802	43·4	0·69	62·9
Viandes en conserve. "	10·17 "	180	2·1	8·77 "	819	9·3	0·86	10·8
Laine .... "	20·39 "	281	3·2	21·04 "	824	9 4	1·03	9·1
Son..... .... qtl.	88·78 "	22	0·3	80·76 "	112	1·3	0·91	1·4
Lin.. . . .. "	9·30 $	108	1·2	8·37 $	129	1·5	0·90	1·7
Pommes..... brl.	3·16 "	499	5·7	2·50 "	1,416	16·1	0·80	20·1
Orge.... ..... boiss.	71·37 cts.	6,293	71·8	37·59 cts.	316	3·6	0·52	6·9
Fèves .... "	1·49 $	213	2·4	1·01 $	258	2·9	0·68	4·3
Avoine..... "	45·00 cts.	461	5·3	28·29 cts.	274	3·1	0·62	5·0
Pois ... . "	92·41 "	2,162	24·7	73·22 "	1,299	14·8	0·79	18·7
Seigle..... "	68·04 "	713	8·1	62·07 "	.....	.....	0·91	.....
Blé ..... "	1·00 $	5,881	67·1	0·58 $	5,772	65·8	0·58	113·4
Farine de blé..... brl.	5·14 "	2,516	28·7	3·85 "	718	8·2	0·75	10·9
" d'avoine..... "	4·19 "	277	3·2	3·31 "	365	4·2	0·79	5·3
Foin ... . ton.	9·62 "	902	10·3	9·21 "	1,976	22·5	0·95	23·6
Malt .. .. boiss.	85·47 cts.	1,137	13·0	77·40 cts.	9	0·1	0·91	0·1
Pommes de terre.... "	43·25 "	1,049	12·0	28·15 "	228	2·6	0·65	4·0
Extrait d'écorce de pr. brl.	7·57 $	305	3·5	17·04 $	175	2·0	2·25	0·9
Orgues .. .. chaq.	87·95 "	40	0·5	58·58 "	285	3·3	0·67	4·9
Tourteaux oléagineux qtl.	2·40 "	21	0·3	1·24 "	121	1·4	0·51	2·7
Navires . .. . ton.	21·20 "	507	5·8	8·14 "	99	1·1	0·38	2·9
Total, articles spécifiés ...	....	75,142	856·8	... .	85,197	971·4	0·84	1152·8
Total, articles non spécifiés.	.....	12,560	143·2	.....	24,718	281·8	0·84	334·4
Total des exportations.. ..	.....	87,702	1000·0	....	109,915	1253·2	0·84	1487·2

* 1893.

Le tableau suivant indique les exportations des produits canadiens durant les quatorze années de 1883 à 1896 en nombres indicateurs, d'après la base de 1883, savoir : le total des exportations de cette année, $87,702,000, représenté par 1,000 pour le volume et la valeur :—

EXPORTATIONS DES PRODUITS CANADIENS POUR LES QUATORZE ANNÉES, 1883-96, EN NOMBRES INDICATEURS SUR LA BASE DE 1883, SAVOIR, LE TOTAL DES EXPORTATIONS DE CETTE ANNÉE, $87,702,000, REPRESENTÉ PAR 1,000 ET POUR LE VOLUME ET POUR LA VALEUR.

Articles.	**1883.**		1884.		1885.		1886.		1887.		1888.		1889.	
	Volume.	**Valeur.**	Volume.	Valeur.	Volume.	Valeur.	Volume.	Valeur.	Volume.	Valeur.	Volume.	Valeur.	Volume.	Valeur.
Nourriture.														
Animaux	**60**	**60**	76	82	113	98	80	80	101	92	88	72	88	80
Céréales	**212**	**212**	124	119	158	133	195	169	232	183	150	136	125	112
Provisions, autres	**143**	**143**	148	138	163	148	163	124	169	138	183	165	181	155
Poisson	**89**	**89**	89	86	96	80	84	64	88	67	87	77	73	70
Total	**504**	**504**	437	425	530	459	522	437	590	480	508	450	467	417
Matières brutes.														
Métaux et minéraux	**21**	**21**	21	24	22	27	24	26	25	27	24	31	28	37
Bois rond et carré	**53**	**53**	59	56	42	38	44	38	27	25	30	27	36	38
Diverses matières brutes	**25**	**25**	26	25	27	26	23	23	22	21	23	22	22	21
Total	**99**	**99**	106	105	91	91	91	87	74	73	77	80	86	96
Manufactures.														
Bois	**207**	**207**	229	211	187	178	196	178	200	181	210	181	239	194
Aut. manufactures	**28**	**28**	15	16	14	13	13	12	11	10	13	12	14	12
Total	**235**	**235**	244	227	201	191	209	190	211	191	223	193	253	206
Chevaux	**19**	**19**	16	18	17	18	24	25	27	26	29	28	25	24
Total, articles spécifiés	**857**	**857**	803	775	839	759	846	739	902	770	837	751	831	743
Total, articles non spécifiés	**143**	**143**	139	135	158	143	169	148	180	153	197	177	192	172
Export. totales	**1000**	**1000**	942	910	997	902	1015	887	1082	923	1034	928	1023	915

EXPORTATIONS DES PRODUITS CANADIENS POUR LES QUATORZE ANNÉES, 1883-96, EN NOMBRES INDICATEURS SUR LA BASE DE 1883, SAVOIR, LE TOTAL DES EXPORTATIONS DE CETTE ANNÉE, $87,702,000, REPRESENTÉ PAR 1,000 ET POUR LE VOLUME ET POUR LA VAL.—*Fin.*

Articles.	1890.		1891.		1892.		1893.		1894.		1895.		1896.	
	Volume.	Valeur.	Volume.	Valeur.	Volume.	Valeur.	Volume.	Valeur.	Volume.	Valeur.	Volume.	Valeur.	Volume.	Valeur.
Nourriture.														
Animaux	71	94	94	113	89	104	90	102	70	84	78	100	89	105
Céréales	133	95	120	101	258	205	235	183	193	140	167	112	166	104
Provisions, autres	181	156	207	173	229	197	283	246	279	250	297	250	334	252
Poisson	90	84	95	94	88	87	83	81	104	102	102	97	106	104
Total	475	479	516	481	664	593	691	612	646	576	644	559	695	565
Matières brutes.														
Métaux et minéraux	31	39	34	46	35	46	32	40	36	46	41	53	52	60
Bois rond et carré	47	53	37	40	35	38	37	41	49	58	36	42	39	48
Diverses matières brutes	24	23	20	19	24	20	32	28	40	39	43	37	40	38
Total	102	115	91	105	94	104	101	109	125	143	120	132	131	146
Manufactures.														
Bois	243	214	243	207	221	188	254	226	306	212	239	197	283	227
Autres manufactures	16	14	15	13	20	15	16	14	15	10	13	9	13	9
Total	259	228	258	220	241	203	270	240	321	222	252	206	256	236
Chevaux	24	22	17	16	16	15	19	17	13	11	21	15	31	24
Total, articles spécifiés	860	794	882	822	1015	915	1081	978	1105	952	1037	912	1153	971
Total, articles non spécifiés	194	178	205	190	241	218	253	228	273	236	299	263	334	282
Exportat. totales	1054	972	1087	1012	1256	1133	1334	1206	1378	1188	1336	1175	1487	1253

Le tableau suivant indique quelques-uns des nombres indicateurs pour 1883, et les changements tels qu'ils devraient être faits en estimant les marchandises aux prix des quatorze autres années 1883-86 :—

EXPORTATIONS DE 1883 EN NOMBRES INDICATEURS TELS QU'ILS DEVRAIENT ETRE AUX PRIX DES AUTRES ANNÉES. 1,000 = $87,702,000.

Articles groupés.	1883	Additions à ou réductions de 1883 pour les prix de												
		1884.	1885.	1886.	1887.	1888.	1889.	1890.	1891.	1892.	1893.	1894.	1895.	1896.
Nourriture.														
Animaux	**60**	+ 6	— 7	.....	— 5	— 11	— 6	+ 19	+ 10	+ 9	+ 7	+ 10	+ 17	+ 11
Céréales	**212**	— 1	— 32	— 26	— 43	— 23	— 17	— 45	— 36	— 43	— 53	— 43	— 72	— 86
Provisions, autres	**143**	— 9	— 12	— 33	— 24	— 13	— 17	— 20	— 24	— 16	— 19	— 16	— 21	— 33
Poisson	**89**	— 2	— 12	— 17	— 15	— 6	+ 4	+ 4	+ 5	+ [illegible]	+ 2	+ 3	+ 2	+ 4
Total	**504**	— 6	— 63	— 76	— 87	— 53	— 36	— 42	— 45	— 42	— 63	— 46	— 74	— 104
Matières brutes.														
Métaux et minéraux	**21**	+ 5	+ 10	+ 2	+ 2	+ 3	+ 11	+ 6	+ 7	+ 9	+ 4	+ 8	+ 9	+ 11
Bois rond et carré	**53**	— 2	— 4	— 6	— 3	— 3	+ 2	+ 7	+ 3	+ 1	+ 3	+ 5	+ 5	+ 10
Diverses matières brutes	**25**	— 1	— 1	.....	— 1	— 1	— 1	— 1	— 2	— 1	— 2	— 1	— 4	— 2
Total	**90**	+ 2	— 5	— 4	— 2	— 1	— 12	+ 12	+ 8	+ 9	+ 5	+ 12	+ 10	+ 19
Manufactures.														
Bois	**207**	— 16	— 10	— 15	— 16	— 21	— 21	— 17	— 27	— 26	— 19	— 55	— 29	— 25
Autres manufactures	**28**	+ 1	— 2	— 1	— 1	+ 1	.....	— 4	.....	— 1	— 2	— 5	— 4	— 3
Total	**235**	— 15	— 12	— 16	— 17	— 20	— 21	— 21	— 27	— 27	— 21	— 60	— 33	— 28
Chevaux	**19**	+ 2	.....	.....	— 1	— 1	— 1	— 2	— 1	— 1	— 3	— 3	— 6	— 6
Total des articles spécifiés	**857**	— 17	— 70	— 96	— 107	— 75	— 46	— 53	— 65	— 61	— 82	— 97	— 103	— 119
" " non spécifiés	**143**	— 3	— 12	— 16	— 1[illegible]	— 13	— 8	— 9	— 11	— 10	— 13	— 18	— 17	— 20
Grand total	**1000**	— 20	— 82	— 112	— 125	— 88	— 54	— 62	— 76	— 71	— 95	— 115	— 120	— 139

Les chiffres ci-après montrent les valeurs réelles et les nombres indicateurs pour les années comprises dans le tableau, et ce que les nombres indicateurs et les valeurs auraient été aux prix de 1883, en s'appuyant toujours sur la même base de comparaison : –

NOMBRES INDICATEURS RÉELS ET VALEURS POUR 1882-96, ET LES MÊMES, AUX PRIX DE 1883.

Année.	Nombre indicateur.	Valeurs réelles.	Nombre indicateur.	Au prix de 1883.
		$		$
1882	1073	94,137,660	1078	94,541,000
1883	**1000**	**87,702,431**	**1000**	**87,702,000**
1884	910	79,833,098	942	82,66[illegible],000
1885	902	79,131,735	997	87,429,000
1886	887	77,756,704	1015	89,053,000
1887	923	80,960,909	1082	94,862,000
1888	928	81,382,072	1034	90,687,000
1889	915	80,272,456	1023	89,753,000
1890	972	85,257,586	1054	92,414,000
1891	1012	88,801,066	1087	95,300,000
1892	1133	99,338,913	1256	110,180,000
1893	1206	105,798,257	1334	116,994,000
1894	1188	104,161,770	1378	120,853,000
1895	1175	103,085,012	1336	117,170,000
1896	1253	109,915,337	1487	130,413,000

On constate d'après ce mode de comparaison, que la valeur du total du commerce pendant les années mentionnées serait d'au delà de $142,482,000 de plus qu'elle ne l'est vraiment, si les prix de 1883 étaient demeurés les mêmes.

Le tableau suivant indique ce que les nombres indicateurs et les valeurs réelles auraient été aux prix de 1882-96 :—

EXPORTATIONS DE 1883.

Au prix de	1882	N° indicateur	1008	=	$ 88,404,000
"	**1883**	"	**1000**	=	**87,702,000**
"	1884	"	980	=	85,948,000
"	1885	"	918	=	80,510,000
"	1886	"	888	=	77,879,000
"	1887	"	875	=	76,739,000
"	1888	"	912	=	79,984,000
"	1889	"	946	=	82,966,000
"	1890	"	938	=	82,264,000
"	1891	"	924	=	81,037,000
"	1892	"	929	=	81,475,000
"	1893	"	905	=	79,370,000
"	1894	"	885	=	77,616,000
"	1895	"	880	=	77,178,000
"	1896	"	861	=	75,511,000

Total des articles spécifiés	**857**	—	17	—	70	—	96	—	107	—	75	—	46	—	53	—	65	—	61	—	82	—	97	—	103	—	119
" " non spécifiés	**143**	—	3	—	12	—	16	—	1[illegible]	—	13	—	8	—	9	—	11	—	10	—	13	—	18	—	17	—	20
Grand total	**1000**	—	20	—	82	—	112	—	125	—	88	—	54	—	62	—	76	—	71	—	95	—	115	—	120	—	139

On verra, par le tableau ci-dessous, que si les exportations de 1896, $109,-915,000, étaient estimées aux prix d'exportation de 1883, elles s'élèveraient à $130,413,000, soit $20,498,000 de plus que leur valeur actuelle. Si nous ajoutons ce montant à la différence réelle, $22,213,000, on aura une augmentation totale de $42,711,000 sur les exportations de 1883.

ETAT INDIQUANT LE SURPLUS OU LE DÉFICIT REEL DES EXPORTATIONS DE 1882-96, SOIT AU-DESSUS OU AU-DESSOUS DE CELLES DE 1883, ET LES SOMMES ADDITIONNELLES QUI AURAIENT ETE OBTENUES AUX PRIX DE 1883, AVEC L'AUGMENTATION OU LA DIMINUTION NETTE.

(Les 000 sont omis.)

Année.	Exportations (domestiques).	Surplus ou déficit réel des chiffres 1882-96 au-dessus ou au-dessous de ceux de 1883.	Montants qui auraient été obtenus en 1882-96 aux prix de 1883.	Augmentation ou diminution nette.
	$	$	$	$
1882 avec 1883	94,138	+ 6,436	+ 403	+ 6,839
1883	**87,702**	.....	.....	.....
1884 avec 1883	79,833	— 7,869	+ 2,833	— 5,036
1885 " 1883	79,132	— 8,570	+ 8,297	— 273
1886 " 1883	77,757	— 9,945	+ 11,296	+ 1,351
1887 " 1883	80,961	— 6,741	+ 13,901	+ 7,160
1888 " 1883	81,382	— 6,320	+ 9,305	+ 2,985
1889 " 1883	80,272	— 7,430	+ 9,481	+ 2,051
1890 " 1883	85,258	— 2,444	+ 7,156	+ 4,712
1891 " 1883	88,801	+ 1,099	+ 6,499	+ 7,598
1892 " 1883	99,339	+ 11,637	+ 10,841	+ 22,478
1893 " 1883	105,798	+ 18,096	+ 14,362	+ 32,458
1894 " 1883	104,162	+ 16,460	+ 16,691	+ 33,151
1895 " 1883	103,085	+ 15,383	+ 14,085	+ 29,468
1896 " 1883	109,915	+ 22,213	+ 20,498	+ 42,711

Le tableau suivant fait voir que si les exportations de 1883, $87,702,000 sont estimées au prix d'exportation de 1896 elles se seraient élevées au montant de $15,511;000 les exportations de 1883 étant de $12,191,000 de plus. Si nous déduisons ce montant de $22,213,000, la différence réelle, il reste pour les exportations de 1883 $10,022,000 de moins que pour 1896.

ETAT INDIQUANT LE SURPLUS OU LE DÉFICIT ACTUEL DES EXPORTATIONS DE 1883 AU-DESSUS OU AU-DESSOUS DE CELLES DE 1882-96, AINSI QUE LE SURPLUS OU LE DÉFICIT DES MEMES EXPORTATIONS AUX PRIX DE 1882-96, ET L'AUGMENTATION OU LA DIMINUTION NETTE.

(Les 000 sont omis.)

ANNÉE.	Exportations (domestiques.)	Surplus ou déficit réel des chiffres 1883 au-dessus ou au-dessous de ceux de 1882-96.	Surplus ou déficit des exportations de 1883 aux prix de 1882-96.	Augmentation ou diminution nette.
	$	$	$	$
1882	94,138	— 6,436	— 702	— 7,138
1883	**87,702**	.....	.....	.....
1884	79,833	+ 7,869	+ 1,754	+ 9,623
1885	79,132	+ 8,570	+ 7,192	+ 15,762
1886	77,757	+ 9,945	+ 9,823	+ 19,768
1887	80,961	+ 6,741	+ 10,963	+ 17,704
1888	81,382	+ 6,320	+ 7,718	+ 14,038
1889	80,272	+ 7,430	+ 4,736	+ 12,166
1890	85,258	+ 2,444	+ 5,438	+ 7,882
1891	88,801	— 1,099	+ 6,665	+ 5,566
1892	99,339	— 11,637	+ 6,227	— 5,410
1893	105,798	— 18,096	+ 8,332	— 9,764
1894	104,162	— 16,460	+ 10,086	— 6,374
1895	103,085	— 15,383	+ 10,524	— 4,859
1896	109,915	— 22,213	+ 12,191	— 10,022

Le tableau suivant qui indique les prix des principaux articles d'exportations, basés sur les valeurs indiquées dans les tableaux du commerce et de la navigation, donnera une idée des variations pendant les treize années dernières.

PRIX MOYEN D'EXPORTATION DES PRINCIPAUX ARTICLES, 1884-1896.

Articles.	1884.	1885.	1886.	1887.	1888.	1889.	1890.	1891.	1892.	1893.	1894.	1895.	1896.
	$ cts.	$ cts.	$ cts.	$ cts.	$ cts.	$ cts.	$ cts.	$ cts.	$ cts.	$ cts.	$ cts.	$ cts.	$ cts.
Al et bière.....gall.	* 0 36	0 41	0 50	0 36	0 56	0 39	0 53	0 48	0 47	0 48	0 49	0 46	0 38
Bestiaux.....cha.	63 64	51 59	63 41	55 79	49 76	55 46	85 32	74 49	72 30	72 23	75 53	75 91	68 79
Chevaux.....“	139 53	129 79	129 42	120 82	120 52	122 18	116 98	121 57	122 39	110 53	108 27	89 03	96 70
Moutons.....“	5 07	3 76	3 29	3 59	3 23	3 51	4 03	3 83	4 20	3 46	3 57	5 57	5 50
Porcs.....“	3 67	4 41	2 53	4 03	3 33	4 76	4 70	5 85	5 77	9 87	8 48	9 39	4 03
Pommes—Sèches.....liv.	.....	.....	.....	.....	.....	0 04·3	0 05·4	0 06·1	0 05·6	0 05·7	0 06·9	0 06	0 05
vertes ou mures.brl.	3 39	2 52	2 14	2 12	2 07	1 98	2 62	3 08	2 09	2 30	2 91	2 13	2 50
Asbestes.....ton.	.....	.....	.....	.....	66 61	69 68	67 68	73 05	70 31	67 26	54 54	57 38	50 34
Alc., potasse et perlasse.brl.	29 96	26 23	23 66	26 75	27 30	28 18	25 64	30 81	29 14	29 45	29 31	27 80	25 31
Pain et biscuits.....qtl.	† 4 59	† 4 53	† 4 58	† 4 71	† 3 71	4 11	3 06	3 62	4 72	5 36	5 93	4 12	4 62
Os.....“	0 83	0 90	0 67	0 58	0 56	0 58	0 53	0 60	0 57	0 53	0 47	0 42	0 54
Son.....“	0 90	0 74	0 56	0 66	0 77	0 81	0 81	0 86	0 78	0 80	0 72	0 73	0 81
Houille.....ton.	2 66	3 06	2 87	2 89	3 07	3 46	3 42	3 50	3 38	3 43	3 33	3 22	3 17
Déchets de coton.....liv.	.....	.....	.....	.....	0 03	0 03·1	0 03·6	0 02·8	0 02·9	0 03·1	0 03	0 02·2	0 02·1
Ext. d'écorce de pruche.brl.	12 92	12 89	12 02	14 32	16 03	16 41	14 41	17 05	15 51	16 89	13 80	14 87	17 04
Morue salée,													
“ sèche et verte...qt.	4 37	3 57	3 12	3 08	3 95	4 34	4 17	4 26	4 54	4 23	4 43	4 18	4 03
“ fraîche.....liv.	0 03·6	0 00·8	0 00·6	0 02·3	0 01·6	0 01·4	0 01·6	0 01·2	0 01·7	0 01	0 01·6	0 01·6	0 01·1
Flétan frais.....“	0 03·6	0 03·2	0 05·7	0 04·1	0 04·7	0 04·9	0 06	0 06	0 07·2	0 07·6	0 07·2	0 04·5	0 04 4
Hareng “.....“	0 01·7	0 01·1	0 00·9	0 00·6	0 01	0 00·6	0 00·3	0 00·6	0 00·3	0 00·4	0 00·5	0 00·3	0 00·2
“ saumuré.....brl.	3 93	3 07	2 93	3 52	3 77	3 91	3 39	3 29	3 92	3 61	3 19	3 06	2 85
“ fumé.....liv.	0 02	0 01·4	0 01·4	0 01·7	0 01·8	0 02·8	0 01·8	0 02	0 01·9	0 01·5	0 00·8	0 02	0 02
Homard frais.....brl.	4 05	2 54	2 55	2 52	3 62	4 40	4 79	4 75	5 46	6 40	5 93	7 50	8 01
“ en conserves...liv.	0 10·6	0 11·3	0 11·8	0 10·8	0 10·8	0 11·8	0 12·5	0 14·6	0 16·2	0 14·1	0 15·4	0 14·9	0 14·8
Maquereau frais.....“	0 04·2	0 01·7	0 04 2	0 01·9	0 02·9	0 06·3	0 05·2	0 04·2	0 05·8	0 04·4	0 05·4	0 04·3	0 03·6
“ saumuré..brl.	9 15	6 70	5 28	6 97	8 82	13 67	14 43	10 63	8 35	9 71	9 08	9 51	12 87
Huile, morue.....gal.	0 48	0 38	0 46	0 32	0 25	0 30	0 36	0 29	0 31	0 29	0 24	0 23	0 25
“ de baleine.....“	0 43	0 45	0 41	.....	0 33	0 42	0 36	0 33	0 32	0 42	0 16	0 23	.....
“ autre.....“	0 41	0 42	0 31	0 29	0 31	0 23	0 23	0 25	0 30	0 25	0 39	0 31	0 36
Saumon frais.....liv.	0 14·3	0 10·5	0 10·2	0 10·6	0 11	0 11·1	0 11·3	0 10·6	0 11	0 10·4	0 09·4	0 09·4	0 09·6
“ en conserves..	0 10·9	0 10·1	0 10·1	0 11·3	0 11·1	0 11·2	0 11·5	0 10·9	0 10·1	0 10·6	0 09·9	0 09·8	0 11·3

*Le cidre compris. †Biscuits seulement.

Farine de blé.....brl.	5 20	4 50	4 52	4 46	4 51	4 93	4 53	4 68	4 68	4 24	3 96	3 76	3 85
[illegible]	[illegible]	[illegible]	[illegible]	[illegible]	[illegible]	[illegible]	[illegible]	[illegible]	[illegible]	[illegible]	[illegible]	[illegible]	[illegible]

Farine de blé..... brl.	5 20	4 50	4 52	4 46	4 51	4 93	4 53	4 68	4 68	4 24	3 96	3 76	3 85
Lin ..... qtl.	13 89	8 49	6 77	7 74	7 84	7 12	8 28	8 29	2 92	3 56	9 67	[illegible] 08	8 37
Grain—Orge. ... .boiss.	0 66	0 61	0 67	0 56	0 69	0 65	0 46	0 60	0 50	0 46	0 44	0 42	0 37
Fèves.. .... "	1 66	0 96	1 00	1 05	1 87	1 34	1 32	1 53	1 30	1 29	1 21	1 21	1 01
Avoine. .. . "	0 37	0 38	0 35	0 32	0 33	0 39	0 34	0 50	0 35	0 35	0 38	0 35	0 28
Poix..... .. "	0 91	0 77	0 69	0 63	0 71	0 73	‡ 0 69	‡ 0 74	‡ 0 74	‡ 0 75	‡ 0 71	0 77	0 73
Seigle..... "	0 65	0 63	0 58	0 54	0 54	.....	0 51	0 67	0 86	0 66	0 52	0 52	0 62
Blé ..... "	1 09	0 84	0 88	0 84	0 87	0 96	0 92	0 75	0 80	0 76	0 66	0 61	0 58
Gypse ou plâtre, brut . . ..tonn.	1 03	1 03	1 07	1 12	1 07	1 07	1 11	1 07	1 09	1 01	0 98	0 98	1 02
Foin ..... "	8 42	9 42	10 66	9 67	9 69	10 21	9 28	8 60	9 43	9 57	9 40	7 73	9 21
Coudage et étoupe.... qtl.	2 23	2 45	1 48	1 77	1 57	1 75	1 95	1 83	1 81	1 95	1 77	1 13	1 90
Malt .....boiss.	0 76	0 75	0 78	0 80	0 80	0 80	0 58	0 73	0 74	0 68	0 62	0 70	0 77
Sucre d'érable..... liv.	0 06·4	0 08·7	0 07·2	0 07·3	0 09·3	0 06·6	0 07·1	0 07·1	0 06·6	0 06·8	0 06·6	0 06·3	0 05·6
Mica, brut et découpé, "	.....	.....	.....	.....	1 06	0 86	0 70	0 12	0 05	0 14	0 08	0 06	0 10
Farine d'avoine ..... brl.	4 12	3 82	4 08	3 94	3 86	4 01	3 63	3 85	4 02	4 00	3 50	3 44	3 31
Huile minérale, houille et kérosine raff.....gall.	0 23·9	.....	.....	.....	.....	0 15·8	0 07·7	0 16	0 16	0 09	0 18	0 10	0 17
Huile minérale, houille et kérosine, crue.... "	0 02·2	0 02·9	0 11·8	0 03·6	0 14·7	0 16·9	0 04·3	0 04 2	0 04·1	0 03·8	0 03·5	0 05·2	0 06·3
Tourteaux oléagineux. qtl.	1 61	1 88	2 06	1 90	1 46	0 96	1 19	1 26	1 18	3 33	1 20	1 20	1 24
Minerai de cuivre ...tonn.	127 63	195 89	55 78	34 47	63 34	154 00	79 01	87 42	90 45	55 00	148 00	129 39	108 93
" fer.. . "	2 63	2 43	3 05	3 07	2 95	2 44	2 27	2 22	4 80	3 34	4 85	9 11	13 62
" maganèse.. "	17 91	30 47	21 99	37 93	17 60	18 69	21 07	18 43	37 01	93 76	73 78	60 10	22 85
Orgues. ... . chaq.	76 73	67 37	68 42	67 17	72 73	71 53	63 03	61 46	60 12	70 37	62 64	60 22	58 58
Phosphates. ... .tonn.	21 16	19 08	16 63	17 39	18 19	15 74	13 52	17 40	22 08	11 14	8 17	9 26	10 00
Pianos..... ... chaq.	273 54	252 29	283 37	254 94	283 42	312 27	265 90	286 69	290 68	279 10	290 64	222 97	237 86
Provisions—Lard fumé liv.	0 09·7	0 08·8	0 07·6	0 07·9	0 09·4	0 09·3	0 08·4	0 08·2	0 09·5	0 10·6	0 10 2	0 09·4	0 08·1
Bœuf..... "	0 06·5	0 06·4	0 05·4	0 04·9	0 04·4	0 06·2	0 06	0 05 2	0 04·[illegible]	0 06	0 06·5	0 07·7	0 05·1
Beurre... "	0 20	0 20	0 18	0 18	0 18	0 19	0 17	0 16	0 18	0 18·4	0 19·8	0 19·1	0 17·9
Fromage. "	0 10·4	0 10·4	0 08·6	0 09·7	0 10·6	0 10·1	0 09·9	0 08·9	0 09	0 10·0	0 10	0 09·7	0 08·4
Œufs.. ..douz.	0 17·1	0 15·9	0 13·5	0 14·1	0 15	0 15·4	0 14	0 14	0 14	0 12 7	0 13·9	0 12·4	0 12·3
Jambons. liv.	0 10·9	0 09·0	0 07·8	0 08·9	0 09·7	0 10·8	0 09·2	0 09·3	0 09·6	0 [illegible]·5	0 10·9	0 10	0 08·7
Mouton.. "	0 06·2	0 05·7	0 05·3	0 05	0 05 6	0 07·2	0 06·7	0 08·2	0 08·5	0 08·5	0 07·7	0 05·1	0 05
Viandes en cons. "	0 08·9	0 08	0 08·1	0 09	0 09·4	0 08 1	0 09·3	0 09·8	0 09 9	0 09·9	0 09·3	0 09·2	0 08·8
Lard..... "	0 07·1	0 06·3	0 05·5	0 05·9	0 06·7	0 06·4	0 06	0 06	0 05·5	0 09·1	0 05	0 06·2	0 04·8
Patates....., ... boiss.	0 31	0 36	0 22	0 28	0 39	0 29	0 34	0 46	0 50	0 38	0 36	0 38	0 38
Sel..... "	0 09·6	0 11·5	0 07	0 09	0 07·6	0 28	0 25	0 25	0 23	0 24	0 26	0 21	0 25
Sable et gravier .....tonn.	0 23	0 26	0 23	0 17	0 15	0 17	0 18	0 20	0 26	0 35	0 32	0 30	0 42
Machines à coudre....chaq.	11 78	7 35	6 73	6 92	7 54	7 46	7 64	10 07	12 93	23 [illegible]	22 09	21 38	18 68

‡ Pois fendus y compris.

PRIX MOYEN D'EXPORTATION DES PRINCIPAUX ARTICLES, 1884-96—*Fin.*

Articles.	1884.	1885.	1886.	1887.	1888.	1889.	1890.	1891.	1892.	1893.	1894.	1895.	1896.
	$ cts.	$ cts.	$ cts.	$ cts.	$ cts.	$ cts.	$ cts.	$ cts.	$ cts.	$ cts.	$ cts.	$ cts.	$ cts.
Vaisseaux vendus aux autres pays.....tonn.	24 00	18 69	18 57	15 52	20 03	16 50	19 38	18 52	13 92	11 62	11 08	10 42	8 14
Paille.... ..... "	4 31	4 55	5 18	4 34	4 41	5 11	4 35	3 67	3 [illegible]	3 36	3 17	3 26	3 81
Etoupe.... .... qtl.	.....	.....	.....	.....	.....	.....	7 37	6 38	6 [illegible]	6 39	7 44	6 65	5 07
Whiskey. .... gall.	0 83	0 97	1 09	1 66	1 86	1 83	1 98	2 29	2 45	2 60	2 32	2 79	2 83
Laine..... ..... liv.	0 21	0 20	0 21	0 22	0 23	0 21	0 22	0 22	0 22	0 20	0 20	0 19	0 21
Bois :—													
Ecorce p. tanneries..cord.	5 26	4 87	4 53	4 47	4 37	4 32	4 45	4 64	4 96	4 91	4 84	4 64	4 77
Madriers..... étal. p.c.	30 03	30 17	31 24	29 96	28 34	29 51	31 18	28 74	28 79	31 24	29 15	28 24	28 01
Bois de chauffage....cord.	2 23	2 18	2 02	2 05	2 16	2 16	2 11	2 13	2 07	1 96	1 92	1 92	1 87
Lattes, bois à palissades et piquets.. M.	1 65	1 83	1 72	1 42	1 52	1 49	1 38	1 40	1 43	1 63	1 55	1 37	1 24
Billots de pin . . M.pd	8 23	6 05	8 52	7 75	8 28	8 70	8 14	8 54	8 81	8 32	8 79	8 77	9 14
" sapin..... "	4 50	4 43	4 67	5 07	4 80	6 80	6 02	5 55	6 02	5 84	5 98	3 63	5 67
Douves et fonds.. . "	6 03	5 30	4 23	4 45	5 45	4 49	4 78	4 60	4 92	† 6 28	† 9 46	† 6 41	+7 42
Blocs à douves.. .. corde	2 79	2 47	2 32	2 40	2 47	2 60	2 53	2 67	2 76	2 75	2 75	2 68	2 54
Trav.etliens de c.de f.chaq	0 29·1	0 26	0 27	0 19·8	0 19·8	0 19·6	0 18	0 19·3	0 17	0 15·2	0 14·8	0 14·8	0 16·6
Bardeaux .. .. M.	2 19	2 82	2 06	2 10	2 05	2 09	2 16	2 10	2 06	2 00	1 94	1 90	1 93
Bois équarri—													
Frêne ....tonn.	12 65	13 22	11 73	12 05	13 21	12 59	12 15	15 41	12 55	11 60	11 96	11 35	11 40
Bouleau..... ..... "	7 10	7 74	7 03	7 02	7 31	8 13	8 27	7 88	8 01	7 95	7 59	7 50	8 44
Orme..... "	13 25	14 26	13 21	12·19	12 00	13 18	13 94	13 13	13 65	13 25	13 40	12 99	13 11
Chêne .. .. "	20 15	19 60	19 32	19 00	19 54	21 23	21 10	20 65	20 68	21 37	22 52	22 03	21 08
Pin blanc.... ..... "	12 60	11 65	10 44	12 73	12 06	13 46	15 40	14 06	13 27	14 02	14 35	14 77	16 63
Pin rouge. ... .. "	7 81	7 51	7 76	8 35	9 81	10 00	10 20	9 17	8 70	9 71	10 87	9 45	12 21
Planches, mad., solives et pl. minces.M.pd	12 45	12 17	11 25	11 96	11 95	11 46	11 29	11 04	11 21	11 22	7 03	11 00	10 32

† Douves seulement.

Les nombres indicateurs des prix de 45 articles, calculés par M. Sauerbeck, sont donnés ci-dessous, en indiquant le coûts des prix moyens pendant une série d'années :—

1867-1877	100	1887	68
1873	111	1888	70
1879	83	1889	72
1880	88	1890	72
1881	85	1891	72
1882	84	1892	68
1883	82	1893	68
1884	76	1894	63
1885	72	1895	62
1886	69	1896	61

Le tableau ci-après indique les importations et les exportations du Royaume-Uni et de ses possessions pendant l'année de 1895, avec le montant par tête, dans chaque cas, pris dans les rapports officiels :—

Pays.	Importations.	Valeur par tête.	Exportations.	Valeur par tête.
	$	$ cts.	$	$ cts.
Europe—				
Grande-Bretagne	2,271,223,002	51 83	1,391,051,048	35 54
Asie—				
Les Indes	420,013,384	1 90	577,210,292	2 60
Ceylan	22,718,636	7 02	20,821,552	6 44
Etablissement des Détroits	102,495,382	186 31	88,442,467	160 76
Labuan	695,417	118 81	574,491	98 15
Afrique—				
Maurice	15,064,436	39 85	14,647,207	38 74
Natal	12,003,220	20 54	6,351,895	10 87
Cap de Bonne-Espérance	92,928,416	52 64	82,269,813	46 60
Sainte-Hélène	164,221	41 88	20,995	5 35
Lagos	3,970,300	46 17	4,796,562	55 77
Côte d'Or	4,533,480	3 02	4,271,979	2 85
Sierra-Léone	2,079,706	27 73	2,202,673	29 37
Gambie	474,008	36 30	453,987	34 77
Amérique—				
Canada (1896)	118,011,508	23 03	121,013,852	23 61
Terreneuve	6,085,090	29 25	6,306,378	30 32
Bermudes	1,486,835	94 14	564,110	35 72
Honduras (1894)	736,160	22 07	1,189,097	35 65
Guyane anglaise	7,025,291	25 43	8,611,566	31 18
Indes occidentales				
Bahamas	839,894	16 30	603,520	11 71
Ile Turque	130 110	25 06	105,548	20 33
Jamaïque	11,139,532	16 08	9,115,778	13 16
Iles du Vent	6,648,173	18 57	4,763,839	13 31
Iles sous le Vent	2,015,958	15 80	1,403,279	11 00
Trinidad	11,080,738	47 82	10,059,173	43 37
Australasie—				
Nouvelle-Galles du Sud	77,829,753	60 91	106,749,287	83 54
Victoria	60,698,741	51 36	76,798,963	59 91
Australie-Sud	27,646,949	77 35	35,783,344	100 12
Australie occidentale	18,371,428	181 47	6,485,096	64 06
Queensland	26,031,834	56 52	43,715,320	94 92
Tasmanie	5,326,358	33 12	6,682,240	41 55
Nouvelle-Zélande	31,147,294	44 58	41,611,090	59 55
Mers du Sud—				
Fidji	1,176,560	9 78	1,616,750	13 45
Iles Falkland	346,925	177 64	598,541	306 47
Total	3,362,138,739	12 01	2,670,882,732	9 54

† Douves seulement.

PERCENTAGE DES IMPORTATIONS ET DES EXPORTATIONS DU ROYAUME UNI DE ET AUX POSSESSIONS BRITANNIQUES ET LES PAYS ÉTRANGERS.

—		Possessions. britanniques.	Pays étrangers.
		p. c.	p. c.
1895—Grande-Bretagne—	Importations des	22·9	77·1
	Exportations aux	26·6	75·4
1894— "	Importations des	23·0	77·0
	Exportations aux	28·7	71·3
1893— "	Importations des	22·6	77·4
	Exportations aux	28·3	71 7
1892— "	Importations des	23·6	76·4
	Exportations aux	27·8	72·2
1891— "	Importations des	22·8	77·2
	Exportations aux	30·2	69·8
1890— "	Importations des	22·8	77·2
	Exportations aux	28·9	71·1

La valeur totale et la valeur par tête des importations et des exportations de quelques-uns des principaux pays étrangers dont nous avons pu avoir les relevés pour les dernières années, est donnée ci-dessous. Les chiffres ont été puisés à des sources officielles et les calculs ont été faits dans ce bureau :

IMPORTATIONS ET EXPORTATIONS DES PAYS ÉTRANGERS.

Pays.	Année.	Importations, consommation locale.	Montant par tête.	Exportations domestiques.	Montant par tête.
		$	$ c.	$	$ c.
Europe—					
Russie	1894	272.324,066	3 07	333,108,733	3 70
Norvège	1894	53,538,200	26 75	33,536,200	16 76
*Suède	1894	94,948,666	19 48	80,738,000	16 56
Danemark	1894	83,005,866	38 21	59,942,733	27 59
Empire d'Allemagne	1894	964,403,000	19 51	720,816,000	14 58
Hollande	1894	586,934,600	127 00	451,183,800	97 62
Belgique	1894	306,512,400	49 47	253,782,066	40 96
France	1894	749,544,533	19 55	599,203,466	15 63
Suisse	1894	171,472,133	58 46	131,010,666	44 66
Portugal	1894	39,050,133	9 07	26,182,666	6 08
*Espagne	1894	151,767,000	8 64	130,290,400	7 42
Italie	1894	213,091,866	6 89	199,825,333	6 46
Empire Autriche-Hongrie	1894	283,278,933	6 62	222,601,600	7 54
Grèce	1894	21,403,600	9 79	14,463,733	6 61
*Bulgarie	1894	19,315,800	5 83	14,181,466	4 28
*Roumanie	1894	82,178,533	14 17	57,270,933	9 87
*Turquie	1893	107,164,000	3 86	68,206,333	2 46
Servie	1894	6,790,168	2 97	8,959,144	3 92
Asie—					
Chine	1894	126,139,133	0 33	99,683,933	0 26
Japon	1894	64,439,533	1 54	59,743,200	1 43

IMPORTATIONS ET EXPORTATIONS DES PAYS ÉTRANGERS—*Fin.*

Pays.	Année.	Importations, consommation locale.	Montant par tête.	Exportations domestiques.	Montant par tête.
		$	$ c.	$ c.	$ c.
Afrique—					
Egypte	1894	46,267,400	6 78	59,387,933	8 71
Amérique					
Chili	1893	69,184,533	24 13	73,248,200	25 54
Uruguay	1894	24,126,933	31 08	33,945,000	43 73
République Argentine	1894	90,315,600	22 78	98,978,266	24 97
*Mexique	1894	30,708,666	2 56	80,446,000	6 71
Etats-Unis	1896	759,694,084	10 66	863,200,487	12 11
Brésil	1890	142,404,750	10 10	174,007,545	12 42
Pérou	1891	8,980,971	3 43	7,828,826	2 99
Paraguay	1894	2,222,202	4 63	1,835,665	3 82
Vénézuéla	1894	†16,279,000	7 00	20,955,866	9 02

*Importations et exportations totales. †1890.

Les importations dans les possessions britanniques, durant 1894 se sont élevées à $1,039,318,214, dont $559,516,223 venaient du Royaume-Uni, et $479,801,991 d'autres pays; les chiffres correspondants pour 1895 étaient de $1,090,915,737, dont $548,436,211 étaient des importations du Royaume-Uni, et $542,479,526 d'autres pays, accusant une diminution du Royaume-Uni de $11,080,012, mais une augmentation des autres pays de $62,677,535, et une augmentation totale de $51,597,523. La proportion du montant des importations de la Grande-Bretagne au total des importations en 1895 était de 50·27, et en 1894, 53·83 pour 100.

Le tableau suivant, à l'exception des chiffres pour les années 1893, 1894 et 1895, qui ont été ajoutés par notre bureau, provient du "Fifty years of National Progress," par Mulhall, page 30, et indique la distribution du commerce du Royaume-Uni à diverses époques, et démontre aussi que le commerce avec les Indes et les colonies a augmenté dans une proportion bien plus forte que le commerce avec les autres pays étrangers.

DISTRIBUTION DU COMMERCE DU ROYAUME-UNI, 1840-1895.

Commerce avec	Millions de louis.							Percentage.						
	1840	1860	1875	1885	1893	1894	1895	1840	1860	1875	1885	1893	1894	1895
Colonies	34	89	161	170	170	173	172	30	24	24	27	25	25	24
Etats-Unis	23	68	95	118	128	120	132	20	18	15	18	19	18	19
France	6	31	74	59	64	63	68	6	8	11	9	9	9	9
Allemagne	5	34	56	50	54	56	60	5	9	8	8	8	8	8
Divers pays	45	153	270	245	266	270	271	39	41	42	38	39	40	40
Total	113	375	656	642	682	682	703	100	100	100	100	100	100	100

La valeur totale des marchandises, n'étant pas le produit du Canada, exportées durant l'année 1896, était de $6,606,738. Sur cette somme $3,888,394 furent exportées par la voie du Saint-Laurent, et $423,254 venant d'Ontario, Québec et Manitoba, allèrent en entrepôt à d'autres pays, par les Etats-Unis. Il en fut exporté de la Nouvelle-Ecosse, sur le reste, pour une valeur de $282,407, et du Nouveau-Brunswick, pour une valeur de $52.563.

Les seuls articles manufacturés en Canada, dont certains détails concernant leur consommation ont été obtenus, sont ceux sur lesquels le droit d'accise est payable et sur lesquels les changements suivants sont fournis.

QUANTITÉS DE SPIRITUEUX, MALT, TABAC ET CIGARES, ETC., POUR CONSOMMATION DURANT LES ANNÉES 1868-96.

Années.	Spiritueux.	Malt (liqueur).	Malt.	Tabac à priser et cigarettes.	Tabac canadien. *	Cigares.
	Galls.	Galls.	Liv.	Liv.	Liv.	Nombre.
1868	†3,772,719	7,685,309	17,181,500	.....	.....	.....
1869	†2,809,501	7,609,148	23.731,351	.....	.....	.....
1870	†3,810,930	7,290,540	22,636,249	6,896,624	.....	‡128,096
1871	†4,219,245	8,457,096	27,671,496	6,670,769	.....	‡125,842
1872	3,808,291	9,557,328	29,981,647	7,984,535	.....	‡191,564
1873	3,730,337	11,060,521	33,955,694	6,381,435	.....	‡188,354
1874	4,566,508	10,771,519	33,369,016	8,646,476	.....	‡239,148
1875	3,303,298	11,584,226	33,016,082	6,869,144	.....	‡312,470
1876	3,441,125	9,319,190	30.693,447	8,524,159	.....	‡334,925
1877	2,942,337	9,115,258	28,878,551	7,816,466	.....	‡318,051
1878	3,097,870	8,578,075	26,534,587	7,521,331	16,614	‡362,674
1879	3,646,255	8,848,208	27,795,037	7,503,295	8,930	‡395,183
1880	2,290,367	9,201,213	28,902,354	7,814,284	61,136	‡410,932
1881	3,214,543	9,931,176	30,793,078	8,101,275	397,477	‡524,612
1882	3,552,818	12,036,979	37,910,046	8,377,201	492,402	‡736,614
1883	3,848,787	12,757,444	39,587,285	8,965,415	377,197	‡931,062
1884	3,608,021	13,098,700	40,533,102	10,072,745	326,801	86,062,990
1885	4,274,722	12,071,752	47,005,917	11,061,589	495,721	78,869,878
1386	2,412,818	13,282,261	37,604,708	8,507,216	399,691	92,046,289
1887	2,864,935	14,786,285	42,630,440	8,816,593	517,816	85,974,823
1888	2,326,327	15,944,002	48,640,467	9,248,034	676,335	90,783,558
1889	2,960,447	16,363,349	51,111,429	9,749,213	784,405	92,599,820
1890	3,521,194	17,196,115	54,974,013	9,875,337	681,613	98,976,117
1891	2,687,664	18,069,183	57,909,201	9,778,708	371,088	101,142,481
1892	2,545,935	16,946,245	46,425,882	9,992,186	473,301	104,528,791
1893	2,731,896	17,175,356	50,082,751	10,127,871	583.537	114,668,809
1894	2,749,109	18,299,636	51,311,206	10,002,347	904,835	115,440,480
1895	2,509,019	17,628,815	50,659,627	9,768,210	596,741	106,131,294
1896	2,332,859	18,018,714	51,690,278	9,633,585	590,283	108,290,260

* Quantité employée pour les manufactures.

† Quantité totale manufacturée.

‡ Livres.

D'après le rapport du revenu de l'intérieur, la consommation annuelle des spiritueux, bière, vin et tabac, par tête, dans la Puissance, et depuis la Confédération, a été comme suit :—

Année.	Consommation.				Droit.			
	Spiritueux.	Vin.	Bière.	Tabac.	Spiritueux.	Vin.	Bière.	Tabac.
	Galls.	Galls.	Galls.	Liv.	$	$	$	$
1868	1·60	0·17	2·27	1·74	1.03	0·04	0·10	0·18
1869	1·12	0·11	2·29	1·75	0·76	0·04	0·09	0·19
1870	1·43	0·19	2·16	2·19	0·96	0·05	0·08	0·26
1871	1·58	0·26	2·49	2·05	1·06	0·06	0·09	0 34
1872	1·72	0·26	2·77	2·48	1·16	0·07	0·11	0·42
1873	1·68	0·24	3·19	2·60	1·13	0·07	0·12	0·35
1874	1·99	0·29	3·01	2·57	1·36	0 09	0·12	0·44
1875	1·39	0·15	3·09	1·91	1·13	0·07	0 11	0·43
1876	1·20	0·18	2·45	2 32	1·18	0·07	0·10	0·51
1877	0·97	0·10	2·32	2·05	0·95	0·06	0·11	0·45
1878	0·96	0·10	2·17	1·98	0·93	0·05	0·15	0·44
1879	1·13	0·10	2·21	1·95	1·00	0·06	0·12	0·45
1880	0·71	0·08	2·25	1·94	0·77	0 05	0·08	0·43
1881	0·92	0·10	2·29	2·03	0·99	0·07	0·08	0·44
1882	1·01	0·12	2·75	2 15	1·08	0·09	0·10	0·49
1883	1·09	0·13	2·88	2·28	1·19	0·10	0·10	0·47
1884	1·00	0·12	2·92	2·48	1·07	0·08	0·10	0·36
1885	1·13	0·11	2·64	2·62	1·20	0·07	0·11	0·39
1886	0·71	0·11	2·84	2·05	1·01	0·07	0·09	0·50
1887	0·75	0·09	3·08	2 06	1·04	0·07	0·10	0·51
1888	0·64	0·09	3·25	2·09	0·94	0·07	0·11	0·51
1889	0·78	0·10	3·26	2·15	1·11	0·07	0·11	0 53
1890	0·88	0·10	3·36	2·14	1·26	0·07	0 12	0·54
1891	0·74	0·11	3·79	2·29	1·09	0·08	0·14	0·59
1892	0·70	0·10	3·52	2·29	1·16	0·07	0·21	0·68
1893	0·74	0·09	3·48	2·31	1·23	0·07	0·22	0·69
1894	0·74	0·09	3·72	2·26	1·23	0·06	0·20	0·68
1895	0·67	0·09	3·47	2·16	1·12	0·06	0·16	0·64
1896	0·62	0·07	3·53	2·12	1·16	0·05	0·16	0·64
Moyenne	1·05	0·13	2·88	2·15	1·08	0·07	0·12	0·47

Ci-suit un exposé des valeurs totales des principaux articles importés et exportés par le Canada en 1896, de provenance et en destination des pays suivants :—

(Du rapport du département du commerce.)

EMPIRE BRITANNIQUE.

EXPORTATIONS A LA GRANDE-BRETAGNE.

Bêtes à cornes, $6,816,361 ; chevaux, $1,735,108 ; moutons, $1,722,091 ; autres animaux, $5,469 ; orge, $15,483 ; blé-d'inde, $998,402 ; avoine, $112,704 ; pois, $881,589 ; seigle, $22,804 ; blé, $7,891,874 ; autres grains, $16,054 ; Son, $94,507 ; farine d'avoine, $350,526 ; farine de blé, $347,685 ; extrait d'écorce de pruche, $171,127 ; phosphates, $5,280 ; poisson, et produits de, $3,710,378 ; pommes, $1,306,204 ; peaux et fourrures brutes,

$2,119,988 ; foin, $305,616 ; cuir à semelles et à empeignes, $1,712,077 ; instruments aratoires, $257,233 ; autres articles en fer et en acier, $223,-090 ; asbeste, $96,863 ; instruments de musique, $234,684 ; tourteaux oléagineux, $120,949 ; beurre, $958,649 ; fromage, $14,251,790 ; œufs $704,-768 ; lard séché et jambons, $4,370,364 ; viandes en conserves, $816,850 ; viandes, autres et saindoux, $99,107 ; graine de trèfle et graminées, $295,516 ; madriers de pin, $3,049,315 ; madriers d'épinette et autres, $4,865,305 ; bouts de madriers, $506,331 ; planches, $583,393 ; bois de charpente et tout autre, $286,170 ; bois équarri, $,837,794 ; portes, châssis et persiennes, $168,673 ; allumettes et bois à allumettes, 178,648 ; pulpe de bois, $113,557. Total des exportations, $66,690,288.

IMPORTATIONS DE LA GRANDE-BRETAGNE.

Ale, bière et porter, $78,882 ; matériaux pour la marine et la milice, etc., $468,921 : livres et publications périodiques, etc., $355,504 ; boutons, $47,296 ; voitures et parties de, $3,348 ; bicycles et tricycles, etc., et parties de, $133,973 ; ciment, $119,215 ; charbon bitumineux, $102,739 ; café vert, $136,878 ; coton et articles en, $3,557,560 ; rideaux, $189,285 ; drogues teintures, etc., $903,694 ; poterie et porcelaine, $381,495 : broderies, $34,328 ; articles de fantaisie, $916,933 ; lin, chanvre, jute et article en, $2,286,641 ; matériaux pour les pêcheries, $263,298 ; fruits, $279,567 ; fourrures et articles en, $478,829 ; verre et article en, $215,344 ; gants et mitaines, $268,247 ; gutta-percha, caoutchouc et articles en, $138,-784 ; chapeaux, casquettes, bonnets et fournitures de, $853,348 ; peaux vertes, $102,152 ; cuir et articles en, $117,315 ; cuivre et articles en, $82,-971 ; cuivre rouge et articles en, $79,685 ; or, argent et articles en, y compris les monnaies et lingots, $226,938 ; fer et acier et articles en, $3,157,-384 ; plomb et articles en, $137,624 ; ferblanc et articles en, $932,948 ; zinc, étain et articles en, $49,031, divers métaux, minéraux et articles en, $504,-915 ; rets, seines, lignes et ficelle, $252,689 ; huiles, $384,378 ; prélart, $155,573 ; peintures et couleurs, $282,096 ; papier et articles en, $249,139 ; chiffons $79,507 ; marinades, sauces, etc., $83,112 ; sel, $280,401 ; effets pour les colons, $429,872 ; soie et articles en, $1,901,627 ; spiritueux et vins, $410,204 ; thé, $947,757 ; ombrelles, parasols, etc., $162,316 ; laine et articles en, $7,307,347. Total des importations, $33,157,234.

EXPORTATIONS EN AUSTRALASIE.

Poisson, $53,312 ; instruments aratoires, $195,230 ; instruments de musique, $29,769 ; bois et articles en, $114,286. Total des exportations, $518,233.

IMPORTATIONS DE L'AUSTRALASIE.

Laine, $142,593 ; fer-blanc en gueuses et en barres, $23,428. Total des importations, $213,683.

EXPORTATIONS A L'AFRIQUE ANGLAISE.

Instruments aratoires, $7,177 ; instruments de musique, $5,986 ; bois et articles en, $101,232. Total des exportations, $154,465.

IMPORTATIONS DE L'AFRIQUE ANGLAISE.

Peaux vertes, $5,789 ; laine, $69,136. Total des importations, $75,021.

EXPORTATIONS AUX INDES ORIENTALES ANGLAISES.

Evaluées à $8,841.

IMPORTATIONS DES INDES ORIENTALES ANGLAISES.

Riz, $96,736 ; café vert, $12,879 ; huile de ricin, $3,840 ; thé, $221,533. Total des importations, $359,096.

EXPORTATIONS A LA GUYANE ANGLAISE.

Céréales, $24,649 ; charbon, houille et escarbille, $20,085 ; poisson, $180,-261 ; pommes de terre, $25,858 ; planches et madriers, $5,595. Total des exportations, $274,536.

IMPORTATIONS DE LA GUYANE ANGLAISE.

Mélasse, $16,877 ; sucre, $160,982 ; rhum, $11,854. Total des importations, $194,031.

EXPORTATIONS AUX INDES OCCIDENTALES ANGLAISES.

Animaux, $27,496 ; céréales, $77,037 ; houille, etc., $16,315 ; drogues, teintures, etc., $20,112 ; poisson, $1,110,721 ; foin, $8,302 ; cuir et articles en, $16,852 ; instruments de musique, $2,205 ; provisions, $31,339 ; sucre et mélasse, $1,472 ; pommes de terre, $70,673 ; tabac et tabac manufacturé, $5,497 ; planches et madriers, $85,421 ; bardeaux, $7,274 ; autres articles en bois, $33,221. Total des exportations, $1,660,800.

IMPORTATIONS DES INDES OCCIDENTALES ANGLAISES.

Bananes, $9,090 ; asphalte, $11,725 ; café vert, $38,638 ; noix de coco, fèves de cocao, etc., $17,869 ; mélasses, $479,513 ; oranges et citrons, $6,-628 ; sel, $17,550 ; sucre, $530,647 ; rhum, $6,707 ; monnaies et lingots, or et argent, $25,214 ; peaux vertes, etc., $24,934. Total des importations, $1,201,392.

EXPORTATIONS A TERRENEUVE.

Animaux, $75,354 ; avoine, $62,173 ; pois, $12,112 ; fleur de blé, $509,-511 ; farine d'avoine, $8,403 ; son, $6,525 ; houille, $181,092 ; articles en coton, $18,740 ; drogues, teintures, etc., $19,345 ; pommes, $22,759 ; foin, $10,237 ; cuir pour semelles et empeignes, $189,759 ; chaussures et diverses, $50,674 ; fer et acier, et articles en, $47,986 ; beurre, $105,510 ; fromage, $7,509 ; œufs, $2,496 ; viandes, $86,399 ; sucre et mélasses, $50,480 ; tabac, $16,193 ; pommes de terre, $9,108 ; légumes en conserves, $5,190 ; bois et articles en, $56,906 ; lainages, $18,914. Total des exportations, $1,782,309.

IMPORTATIONS DE TERRENEUVE.

Poisson, $456,058 ; peaux et fourrures, produits d'animaux marins et poissons, $15,744 ; huile de poisson, $62,247. Total des importations, $551,-852.

PAYS ÉTRANGERS.

EXPORTATIONS A LA RÉPUBLIQUE ARGENTINE.

Instruments aratoires, $9,718; planches et madriers, $224,118; solives et voliges, $66,010; autres bois de construction, $120,638. Total des exportations, $431,097.

IMPORTATIONS DE LA RÉPUBLIQUE ARGENTINE.

La valeur des importations se chiffre à $936.

EXPORTATIONS EN AUTRICHE, 9,238.

IMPORTATIONS DE L'AUTRICHE.

Boutons, $35,403; poterie, porcelaine, etc., $10,931; articles de fantaisie, $2,325; fruits, prunes sèches et prunes, $27,365; verre et articles en, $21,553; gants et mitaines, $2,072; cuir pour gants et autres, $4,767; tabac, porte-cigares, pipes, étuis à pipes, etc., $33,459. Total des importations, $204,637.

EXPORTATIONS A LA BELGIQUE.

Animaux, $9,000; sarrasin, $18,651; pois, $23,152; homard en boîtes, $3,872; métaux et mineraux, etc., $22,152; bois de toutes sortes, $9,433. Total des exportations, $98,031.

IMPORTATIONS DE LA BELGIQUE.

Ciment, $79,370; coton et articles en, $3,672; verre et articles en, $247,496; mousquets, carabines et autres armes à feu, $23,004; zinc en gueuse, en feuille et en barre, $30,950; autres articles en fer et en acier, $43,978; peintures et couleurs, $18,287; laine et articles en, $17,904; sucre, $396,283. Total des importations, $927,457.

EXPORTATIONS AU BRÉSIL.

Poisson, $552,084; bois et articles en, $52,153. Total des exportations, $608,749.

IMPORTATIONS DU BRÉSIL.

Café vert, $103,063. Total des importations $103,063.

EXPORTATIONS EN CHINE.

Articles en coton, $549,211; planches et madriers, $86,628. Total des exportations, $659,758.

IMPORTATION DE LA CHINE.

Riz, $61,441; opium cru, $123,600; huiles, $7,414; spiritueux et vins, $9,415; soie et articles en, $5,239; sucre, $70,599; thé, $676,388. Total des importations, $1,030,698.

EXPORTATIONS AUX INDES ORIENTALES HOLLANDAISES. (Aucunes.)

IMPORTATIONS DES INDES ORIENTALES HOLLANDAISES.

Sucre, $406,956.

EXPORTATIONS EN FRANCE.

Animaux vivants, $156,410 ; homard en boîtes, $174,909 ; instruments aratoires, $36,612 ; madriers d'épinette et autres, $110,653 ; autres bois et articles en, $30,377 ; pois, $6,250 ; peaux et fourrures, $18,420 ; asbeste, $12,107. Total des exportations, $581,540.

IMPORTATIONS DE LA FRANCE.

Livres, publications périodiques, etc., $73,823 : coton et articles en, $55,-363 ; drogues, teintures, etc., $97,057 ; poterie et porcelaine, $24,889 ; articles de fantaisie, $121,640 ; poisson et produit du, $31,445 ; fruits et noix, secs, $82,421 ; verrerie et articles en, $35,081 ; gants et mitaines, $148,181 ; peaux vertes, $31,320 ; cuir et articles en, $33,703 ; métaux, minéraux et articles en, $65,075 ; instruments de musique et parties d', $15,165 ; huiles, $18,228 ; instruments d'optique, etc., $13,379 ; parfums de toutes sortes, etc., $59,917 ; pierres précieuses et imitations de, $33,781 ; graines et racines bulbeuses, $39,976 ; soie et articles en, $126,245, savon, $25,635 ; spiritueux et vins, $451,570 ; pipes et tabac, etc., $30,160 ; bois et articles en, $730,382. Total des importations, $2,782,773.

EXPORTATIONS EN ALLEMAGNE.

Animaux, $30,870 ; sarrasin, $119,479 ; blé-d'Inde, $81,822 ; pois, $9,918 ; blé, $21,253 ; fruits séchés, $32,621 ; homards en boîtes, $6,641 ; fourrures de toutes sortes, $19,307 ; foin, $975 ; instruments aratoires, $45,729 ; asbeste, $117,918 ; autres métaux, minéraux et articles en, $43,361 ; orgues de petite dimension, $22,672 ; graine de trèfle et graminées, $47,702. Total des exportations, $757,531.

IMPORTATIONS DE L'ALLEMAGNE.

Livres, publications périodiques, etc., $36,807 ; balais et brosses, $15,136 ; boutons, $34,731 ; coton et articles en, $115,878 ; drogues, teintures, etc., $266,300 ; poterie et porcelaine, $82,947 ; articles de fantaisie, $178,856 ; fourrures et articles en, $344,646 ; verre et articles en, $164,951 ; gants, et mitaines, $197,468 ; cuir et articles en, $55,915 ; or et argent, articles en, y compris la monnaie et lingots, $42,123 ; fer et acier, articles en, $460,148 ; métaux et articles en, $147,568 ; instruments de musique et parties d', $57,233 ; peintures et couleurs, $148,758 ; papier et articles en, $56,549 soie et articles en, $107,769 ; sucre, $2,548,025 ; tabac, pipes, etc., $22,060 bois et articles en, $34,969 ; lainage, $866,066. Total des importations $6,454,705.

EXPORTATIONS A LA GRÈCE. (Aucunes.)

IMPORTATIONS DE LA GRÈCE.

Gadelles séchées, $88,876 ; autres fruits, $3,985. Total des importations $99,473.

EXPORTATIONS EN HOLLANDE.

Sarrasin, $16,627 ; blé-d'inde, $48,594 ; avoine, $10,327 ; blé, $16,451 ; planches et madriers, $13,538. Total des exportations, $139,828.

IMPORTATIONS DE LA HOLLANDE.

Emballages, $75,677 ; plantes et arbres, $9,777 ; pierres précieuses, diamants non montés, $75,823 ; gin, $103,791 ; boutures, pâte, cocoa, etc., $8,-652 ; tabac, non manufacturé, $3,635. Total des importations, $297,251.

EXPORTATIONS EN ITALIE.

Poisson, $56,259. Total des exportations, $56,759.

IMPORTATIONS DE L'ITALIE.

Asphate brut, $1,333 ; drogues, teintures, etc., $4,966 ; fruits et noix séchés, $10,776 ; fruits verts, oranges et citrons, $353,865 ; huiles, $4,641 ; spiritueux et vins, $14,077 ; sel, $18,123. Total des importations, $435,-774.

EXPORTATIONS AU JAPON.

Planches et madriers, $6,006. Total des exportations, $8,253.

IMPORTATIONS DU JAPON.

Riz, $36,981 ; poterie et porcelaine, $8,634 ; tapis, et carrés en, etc., $7,806 ; coton et articles en, $6,969 ; lin et chanvre et articles en, $10,889 ; soie et articles en, $162,273 ; thé, $1,370,794 ; coffrets à monnaie, $9,473. Total des importations, $1,648,232.

EXPORTATIONS EN ESPAGNE.

Madriers d'épinette et autres, $32,468 ; bouts de madriers, $1,963 ; poisson, $47,831. Total des exportations, $83,814.

IMPORTATIONS DE L'ESPAGNE.

Raisins, $151,117 ; autres fruits séchés, $34,151 ; vins, excepté des vins mousseux, $101,196 ; bois et articles en, $13,399 ; légumes, $9,705. Total des importations, $346,940.

EXPORTATIONS AUX POSSESSIONS ESPAGNOLES, AUTRES QUE LES INDES AU SUD-OUEST.

Planches et madriers, $17,182 ; lattes, perches et piquets, $1,297. Total des exportations, $18,759.

IMPORTATIONS DES POSSESSIONS ESPAGNOLES, AUTRES QUE LES INDES DU SUD-OUEST.

Sucre, $1,236,215 ; tabac, $5,941. Total des importations, $1,243,320.

EXPORTATIONS AUX INDES OCCIDENTALES ESPAGNOLES.

Chevaux, $705 ; avoine, $2,408 ; houille, $3,865 ; poisson, $784,014 ; pommes de terre, $97,898 ; planches et madriers, $96,172. Total des importations, $989,415.

IMPORTATIONS DES INDES OCCIDENTALES ESPAGNOLES.

Café, $74,023 ; sucre, $168,218 ; mélasses, $243,331 ; tabac et tabac manufacturé, $239,018. Total des importations, $656,258.

EXPORTATIONS EN SUISSE.

Total de la valeur des exportations, $285.

IMPORTATIONS DE LA SUISSE.

Coton et articles, $24,764 ; rideaux, $21,493 ; broderies, $70,290 ; articles de fantaisie, $1,271 ; soie et articles en, $133,763 ; montres et parties de, $32,300 ; lainages, $2,780 ; drogues teintures, etc., $9,488 ; lin, chanvre et articles en, $9,763. Total des importations, $336,467.

EXPORTATIONS AUX ETATS-UNIS.

Animaux vivants, $1,141,227 ; céréales, $875,197 ; produits de grains, $13,987 ; houille, $3,145,419 ; cotons, $189,840 ; poisson, $3,295,329 ; lin, chanvre et jute, $181,957 ; fruits, $412,267 ; peaux et fourrures non préparées, $389,336 ; foin, $1,641,789 ; peaux et cornes, etc., $1,067,672 ; chaux, $24,028 ; cuivre de toutes sortes, $294,230 ; minerais produisant de l'or, poussière d'or, etc., $1,084,479 ; minerais d'argent, $1,595,548 ; monnaies et lingots, $4,698,189 ; fer et acier, métaux, et articles en, etc., $1,642,346 ; provisions, $147,048 ; spiritueux et vins, $355,649 ; pierre et articles en, $418,709 ; sucre et mélasses, $67,784 ; pommes de terre, $15,309 ; légumes en conserves, $97,073 ; écorces pour tanneurs, $177,010 ; bois de chauffage, $222,309 ; billots de toutes sortes, $1,720,601 ; madriers d'épinette et autres, $500,100 ; planches et madriers, $7,041,074 ; lattes, piquets et palissades, $509,650 ; solives et voliges, $270,425 ; douves et fonds, $604,912 ; bardeaux, $886,103 ; traverses et liens de chemin de fer, $208,254 ; blocs à douves, $34 672 ; douves, boîtes et autres, $37,047 ; bois pour la manufacture de la pulpe, $600,285 ; meubles, $31,785 ; pulpe de bois, $557,085 ; autres bois et articles en, $748,405 ; lainage, $820,027 ; effets pour les colons, $1,222,690. Total des exportations, $44,448,410.

IMPORTATIONS DES ÉTATS-UNIS.

Animaux vivants, $757,606 ; poudre à pâte, $84,520 ; livres, publications périodiques, etc., $682,346 ; blé-d'inde, $2,472,963 ; avoine, $123,346 ; blé, $2,701,584 ; autres grains, $176,663 ; son moulu, etc., $64,707 ; farine de blé, $117,165 ; farine de maïs, $298,855 ; autres céréales, $167,997 ; boutons, $52,397 ; bicycles, tricycles, etc., $685,427 ; autres voitures, $561,206 ;

horloges et boîtes d', etc., $86,108 ; charbon, houille carbonisée, $9,421,229 ; cordage et ficelles, $233,748 ; coton et articles en, $1,174,080 ; laine et coton, $2,806,404 ; déchets de coton, $319,357 ; drogues, teintures, produits chimiques, etc., $1,436,336 ; appareils électriques, $309,911 ; articles de fantaisie, $230,988 ; poisson, $337,632 ; lin, chanvre, jute et articles en, $409,416 ; fruits secs, $408,989 ; fruits verts, $1,194,575 ; fourrures et articles en, $360,419 ; verre et articles en, $419,179 ; gutta-percha, etc., et articles en, $1,310,308 ; chapeaux, casquettes et bonnets, $590,375 ; peaux vertes, $1,751,614 ; houblon, $37,733 ; bijouteries, $231,908 ; cuir et articles en, $1,024,285 ; cuivre jaune et articles en, $423,544 ; cuivre rouge et articles en, $213,256 ; or et argent et articles en, y compris la monnaie et lingots, $5,267,576 ; fer et acier et articles en, $6,441,681 ; plomb et articles en, $106,059 ; ferblanc et articles en, $259,304 ; autres métaux, minerais et articles en, $927,665 ; instruments de musique, $204,102 ; huiles, $1,133,389 ; peintures et couleurs, $215,513 ; papier et articles en, $673,964 ; provisions, $1,179,380 ; chiffons, $150,219 ; graines, $629,805 ; effets pour les colons, $1,714,168 ; soie et articles en, $322,747 ; pierre et articles en, $122,287 ; sucre, toutes sortes, $548,464 ; tabac, non fabriqué, $1,425,126 ; tabac et tabac fabriqué, $36,112 ; esprit de térébenthine, $162,315 ; légumes, $171,097 ; montres et boîtiers, etc., $246,874 ; bois et articles en, $2,726,336 ; laine et lainages, $846,483. Total des importations, $64,334,800.

Le tableau suivant nous indique les différents articles importés pour la consommation domestique, d'après les dispositions du traité français à partir du moment où il est venu en force, (14 octobre 1895) jusqu'au 30 juin 1896 :—

Articles.		Entrées pour la consommation du pays.		Droits perçus.
		Quantité.	Valeur.	
		$	$	$
Amandes cassées	liv.	33,044	4,064	1,101
" en coques	"	108,015	6,436	2,167
Noix du noyer "	"	474,914	28,221	9,493
Noix, toutes autres, N.A.S., en coques	"	42,987	1,792	860
" " " cassées	"	65,307	7,082	1,306
Prunes	"	759,254	28,105	5,066
Savon de castille	"	336,478	15,688	3,365
Vins, non mousseux, contenant 26 pour 100 ou moins, de spiritueux	galls.	130,647	94,046	32,668
Champagne en bouteilles, contenant chacune pas plus qu'une pinte, mais plus qu'une chopine (vieille mesure de vin)	douz.	4,099	49,286	13,530
Champagne en bouteilles, contenant chacune pas plus qu'une chopine, mais plus qu'un demiard (vieille mesure de vin)	"	7,577	49,113	12,509
Champagne en bouteilles contenant une chopine chaque ou moins	"	126	371	112
Champagne en bouteilles, contenant plus qu'une pinte chacune	" galls.	10½ / 8	210	53
Total		.. ....	284,414	82,235

*Note.—Les articles ci-haut mentionnés sont spécifiés dans tous les tableaux des importations.

CIRCULATION, BANQUES, FAILLITES ET COMPAGNIES DE PRÊTS.

Une analyse de la circulation des billets de la Puissance des différentes dénominations de billets, donne les résultats suivants :—

Total de la circulation moyenne pour chaque mois :—

1884	$ 16,434,385
1890	15,501,360
1891	16,374,460
1892	17,407,440
1893	18,966,100
1894	20,749,200
1895	21,397,750
1896	22,196,704

Moyenne mensuelle, billets de $500 à $1,000 :—

1884	$ 9,507,000
1890	8,211,000
1891	9,050,000
1892	9,895,000
1893	11,280,125
1894	13,297,166
1895	13,834,666
1896	12,135,875

Moyenne mensuelle, billets de $50 à $100 :—

1884	$ 760,353
1890	350,000
1891	280,860
1892	299,988
1893	250,820
1894	227,070
1895	2[illegible]2,300
1896	219,600

Moyenne mensuelle, billets de $4, $5, $10 et de $20 :—

1884	$ 518,409
1890	434,760
1891	449,644
1892	473,290
1893	451,061
1894	403,334
1895	369,439
1896	348,827

Moyenne mensuelle, billets de $1 et $2 :—

1884	$ 5,454,760
1890	6,331,600
1891	6,412,825
1892	6,451,283
1893	6,788,000
1894	6,615,048
1895	6,743,555
1896	6,980,012

Moyenne mensuelle, (billets fractionnaires) :—

1884	$ 183,030
1890	174,000
1891	181,130
1892	187,880
1893	196,000
1894	206,550
1895	217,802
1896	227,390

Moyenne mensuelle, billets de $5,000 :—

1896 (3 mois)	$ 2,285,000

La proportion des billets émis comparativement à l'émission totale des billets de la Puissance, en 1884, 1894, 1895 et 1896 a été :—

	1884.	1894.	1895.	1896.
Emission de billets $5,000 ...	.....	.....	.....	10·3 p.c.
" bil. de la puiss. $500 à $1,000.	57·8 p.c.	63·1 p.c.	64·6 p.c.	54·7 "
" billets $2 et $1	33.2 "	31·9 "	31·5 "	31·4 "
" de tous autres billets.	9·0 "	5·0 "	3·9 "	3·6 "

La Puissance avait en sa possession en garantie des billets, les effets suivants pour :—

—	1894.	1895.	1896.
	$	$	$
Espèces.....	9,470,919	10.650,702	10,118,076
Obligations anglaises (sterling garanties).	1,946,667	1,946,667	1,946,667
" non garanties...	17,250,000	17,250,000	17,250,000
Totaux	28,667,586	29,847,369	29,314,743

DÉTAIL DES BANQUES EN CANADA, 1868-1896.

Année	Capital versé.	Billets en circulation.	*Total des dépôts.	Total de l'escompte au peuple.	Passif.	Actif.	Percentage du passif à l'actif.
	$	$	$	$	$	$	
1868...	30,507,447	9,350,646	33,653,594	52,299,050	45,144,854	79,860,976	56·55
1869...	30,782,637	9,539,511	40,028,090	56,433,953	50,940,226	86,283,693	59·04
1870...	33,031,249	15,149,031	48,763,205	66,276,961	65,685,870	103,197,103	63·65
1871...	37,095,340	20,914,637	56,287,391	84,799,841	80,250,974	125,273,631	64·06
1872...	45,190,085	25,296,454	61,481,452	106,744,665	90,864,688	148,862,445	61·04
1873...	54,690.561	27,165,878	65,426,042	119,274,317	98,982,668	166,056,595	56·60
1874...	60,388,340	27,904,963	77,113,754	131,680,111	116,412,392	187,921,031	61·95
1875...	64,452,846	23,035,639	74,642,446	136,029,307	104,609,356	186,255,330	56·17
1876...	66,804,398	21,245,935	72,852,686	127,621,577	99,614,014	183,499,801	54·29
1877...	65,206,009	20,704,338	74,166,237	125,681,658	99,810,731	181,019,194	55·14
1878...	63,682,863	20,475,586	70,856,253	119,682,659	95,538,831	175,450,274	54·45
1879...	62,737,276	19,486,103	73,151,425	113,485,108	96,760,113	173,548,490	55·75
1880...	60,052,117	22,529,623	85,303,814	102,166,115	111,838,941	184,276,190	60·69
1881...	59,534,977	28,516,692	94,346,481	116,953,497	127,176,249	200,613,879	63·39
1882...	59,799,644	33,582,080	110,133,124	140,077,194	149,777,214	227,426,835	65·86
1883...	61,390,118	33,283,302	107,648,383	143,944,957	145,938,095	228,084,650	63·98
1884...	61,579,021	30,449,410	102,398,228	130,490,053	137,493,917	219,998,642	62·50
1885...	61,711,566	30,720,762	104,014,660	126,827,792	138,762,695	219,147,080	63·32
1886...	61,662,093	31,030,499	111,449,365	132,833,313	146,954,260	228,061,872	64·44
1887...	60,860,561	32,478,118	112,656,985	139,753,755	149,704,402	230,393,072	64·98
1888...	60,345,035	32,205,259	125,136,473	141,002,373	163,990,797	243,504,164	67·35
1889...	60,229,752	32,207,144	134,650,732	149,958,980	173,029,602	253,789,803	68·18
1890...	59,974,902	32.834,511	135 548,704	153,301,335	173,207,587	254,546,329	68·05
1891...	60,700,697	33.961,042	148,396,968	171,082,677	187,332,325	269,307,032	69·56
1892...	61,626,311	33,788,679	166,668,471	193,455,883	208,062,169	291,635,251	71·34
1893...	62,009,346	33,811,925	174,776,722	206,623,042	217,195,975	302,696,715	71·75
1894...	62.063,371	31,166,003	181,743,890	204,124,939	221,066,724	307,520,020	71·87
1895...	61,800,700	30,807,041	190,916,939	203,730,800	229,794,322	316,536,510	72·50
1896...	62,043,173	31,456,297	193,616,049	213,211,996	232,338,086	320,937,643	72·39

*Y compris les dépôts provinciaux et fédéraux.

Le tableau suivant représente un état comparatif de l'actif et du passif des banques en Canada, au 30 juin 1893-96.

ÉTAT DES BANQUES, 30 JUIN 1893-96.

PASSIF.	1893.	1894.	1895.	1896.
	$	$	$	$
Capital versé	61,954,314	62,112,883	61,701,007	62,198,413
Circulation	33,483,413	30,254,159	30,106,578	30,336,844
Dépôts—				
Remboursables sur demande	64,975,445	65,006,011	66,582,630	62,934,531
Rembours. après avis où à date fixe	105,841,988	109,924,925	114,081,499	120,835,461
Faits par d'autres banques	2,503,558	2,352,405	2,215,596	2,494,116
Dû à d'autres banques ou agences	5,215,691	5,811,714	4,930,873	5,462,576
Dû aux gouvernements fédéral et provinciaux	7,186,841	7,619,841	8,546,493	5,845,831
Autre passif	460,060	323,652	479,995	428,860
Total du passif	219,666,996	221,292,707	226,943,664	228,338,219
ACTIF.				
Espèces et billets de la Puissance	18,547,669	21,455,211	20,945,399	21,865,797
Dépôts avec le gouvernement en garantie de la circulation des billets	1,761,259	1,831,979	1,824,727	1,841,270
Billets et chèques sur d'autres banques	7,333,408	6,462,944	6,780,635	7,733,952
Dû par des agences ou d'autres banques	18,919,048	18,965,288	24,989,694	22,284,708
Actions ou obligations de la Puissance	3,191.492	3,157,413	2,647,191	3,035,151
Autres garanties du gouvern., de corporations municip., ou effets publ.	14,787,248	19,100,101	18,314,806	20,312,597
Prêts à la puissance et aux gouvernements provinciaux	1,751,016	489,722	645,792	702,646
Prêts sur actions obligations, etc	14,880,373	14,600,915	16,763,622	13,024,606
Prêts à, ou dépôts faits dans d'autres banques	3,825,210	3,377,255	3,108,546	3,308,727
Prêts courants	208,793,415	206,958,912	205,497,046	208,014,178
Effets en souffrance	2,326,010	2,811,395	2,366,964	3,468,517
Hypothèques sur immeubles et immeubles possédés par les banques	1,723,746	1,551,951	1,718,883	2,647,926
Edifices des banques	4,877,593	5,365,188	5,529,349	5,614,797
Autre actif	1,646,093	1,414,155	1,853,862	2,267,834
Total de l'actif	304,363,580	307,512,429	312,986,516	316,122,706

Montant dû aux banques canadiennes par les agences et les banques étrangères pour les quatre années 1892 à 1896 (30 juin):—

——	1892.	1893.	1894.	1895.	1896.
	$	$	$	$	$
Montant dû par les banq. canadienn.	5,103,355	4,962,104	5,642,918	4,801,492	5,277,473
Montant dû aux banques canadiennes par les agences dans le R.-U. et à l'étranger	15,927,995	13,956,944	13,094,071	20,017,690	16,807,125
Total dû aux banques canadiennes	21,031,350	18,919,048	18,736,989	24,819,182	22,084,598

En prenant les espèces et les billets de la Puissance entre les mains des banques, nous en arrivons à la comparaison suivante pour cinq années :—

—	1892.	1893.	1894.	1895.	1896.
	$	$	$	$	$
En espèces	6,536,818	6,412,342	7,438,513	7,471,967	7,857,220
Billets de la Puissance	11,389,592	12,135,327	14,016,698	13,473,432	14,008,577
Total	17,926,410	18,547,669	21,455,211	20,945,399	21,865,797

La moyenne de circulation par période de cinq ans a été comme suit :—

1869-73, moyenne de 5 ans	$ 19,613,142
1874-78 " "	22,673,300
1879-83 " "	27,479,560
1884-88 " "	31,377,000
1889-93 " "	33,140,600
1894	31,166,003
1895	30,807,041
1896	31,456,297

Pour la circulation des billets de la Puissance, de $20 et au-dessous, soit la circulation ordinaire parmi le peuple, la moyenne a été comme suit :—

1874-78, moyenne de 5 ans	$ 3,712,894
1879-83 " "	4,928,216
1884-88 " "	6,358 407
1889-93 " "	7,097,000
1894	7,224,953
1895	7,330,796
1896	7,556,229

DÉPOTS DANS LES BANQUES INCORPORÉES, PAYABLES A DEMANDE ET APRÈS AVIS OU A DATE FIXE, 1873-96.

Mois et année.	Dépots dans les banques incorporées.	
	Remboursables à demande.	Remboursables après avis ou à date fixe.
	$	$
31 août 1873	30,695,915	25,851,692
31 juillet 1874	34,006,905	29,446,777
31 " 1875	28,900,647	28,431,855
31 " 1876	34,081,933	22,357,036
31 " 1877	35,801,559	30,856,287
Total pour 5 années	163,486,959	136,943,647
Moyenne	32,697,392	27,388,729

DÉPOTS DANS LES BANQUES INCORPORÉES, PAYABLES—*Fin.*

Mois et année.	Dépots dans les banques incorporées.	
	Remboursables à demande.	Remboursables après avis ou à date fixe.
	$	$
31 juillet 1878	35,308,382	30,705,374
31 " 1879	32,980,747	30,202,273
31 " 1880	40,764,612	33,970,295
31 " 1881	42,741,922	39,155,976
31 " 1882	48,751,531	49,247,887
Total pour 5 années	200,547,194	183,281,805
Moyenne	40,109,439	36,656,361
31 juillet 1883	45,950,682	53,290,643
31 " 1884	42,530,710	51,394,039
31 " 1885	47,351,473	51,710,549
31 " 1886	49,691,287	50,958,274
31 " 1887	48,994,214	57,206,247
Total pour 5 années	234,518,366	264,559,752
Moyenne	46,903,673	52,911,950
31 juillet 1888	52,087,096	63,394,796
31 " 1889	54,164,716	69,068,495
31 " 1890	54,630,577	76,635,177
31 " 1891	58,996,896	84,568,962
31 " 1892	66,489,769	93,818,676
Total pour 5 années	286,369,054	387,486,106
Moyenne	57,273,811	77,497,221
31 juillet 1893	64,563,263	106,458,471
31 " 1894	64,950,318	111,633,147
31 " 1895	68,175,704	114,512,523
31 " 1896	64,948,998	122,100,074

ESCOMPTE ACCORDÉ PAR LES BANQUES.

Année.	$	Moyenne de 5 années.
1868	56,142,071	
1869	59,752,526	
1870	69,480,760	
1871	90,961,157	91,984,372
1872	110,424,535	
1873	129,302,880	

ESCOMPTE ACCORDÉ PAR LES BANQUES.

Année.	$	Moyenne de 5 années.
1874	146,411,807	143,407,418
1875	151,027,988	
1876	142,423,513	
1877	141,454,372	
1878	135,719,380	
1879	127,824,458	141,987,140
1880	116,670,444	
1881	137,194,065	
1882	155,569,196	
1883	172,677,537	
1884	161,812,707	166,075,765
1885	159,701,089	
1886	162,938,582	
1887	170,868,031	
1888	175,058,414	
1889	188,682,873	205,498,218
1890	195,555,731	
1891	210,238,943	
1892	210,517,016	
1893	222,496,529	
1894	219,734,112	
1895	220,790,253	
1896	226,988,662	

Un état comparatif montrant les proportions des principaux item de l'actif et du passif aux montants totaux pour les années 1868, 1880, 1893, 1894, 1895 et 1896 est donné ci-dessous. Les chiffres de 1893, 1894 et 1895, sont compris, pour comparaison avec ceux de 1896.

ACTIF ET BASSIF—TAUX MOYEN DES PRINCIPAUX ITEM.

Item.	1868.	1880.	1893.	1894.	1895.	1896.
Passif.	P. cent.	P. cent.	P. cent.	P. cent.	P. cent.	P. cent.
Billets en circulation	18·99	18·28	15·24	13·67	13·27	13·29
Dépôts	75·03	76·97	82·17	86·18	80·60	81·57
Actif.						
Billets de la Puissance	11·40	9·78	6·09	6·98	6·69	6·92
Dettes dues aux banques	78·84	63·78	82·56	81·96	80·21	80·51
Billets et chèq. sur d'autres banques	2·94	1·85	2·41	2·10	2·16	2·45
Balances dues par d'autres banques	4·66	18·70	6·27	6·17	6·19	7·04

Montant du fonds de réserve des banques, d'après les états mensuels, depuis 1885, lors de l'amendement de l'Acte des Banques, qui a été adopté, et les obligeant à faire ces rapports :—

Mois.	1885.	1886.	1887.	1888.	1889.	1890.
	$	$	$	$	$	$
Janvier	18,259,129	17,795,766	17,895,141	17,798,814	19,080,565	20,436,332
Février	18,264,129	17,820,141	18,047,296	17,951,215	19,154,898	20,559,333
Mars	18,323,100	17,830,141	18,070,296	17,966,215	19,211,999	20,565,333
Avril	18,373,100	17,870,141	18,120,296	18,041,215	19,211,999	20,570,333
Mai	17,374,433	18,125,141	18,610,296	18,686,215	19,866,999	21,034,034
Juin	17,512,433	17,690,141	17,600,296	18,736,215	19,966,999	21,094,034
Juillet	17,509,433	17,690,141	17,600,296	18,741,215	19,991,999	21,134,034
Août	17,709,433	17,690,141	17,653,814	18,765,565	20,016,332	21,499,034
Septembre	17,784,433	17,690,141	17,728,814	18,790,565	20,091,332	21,524,034
Octobre	17,784,433	17,815,141	17,678,814	18,890,565	20,091,332	21,573,534
Novembre	17,858,766	17,865,141	17,683,814	18,940,565	20,141,332	21,603,654
Décembre	17,803,766	17,930,141	17,793,814	19,050,565	20,371,332	21,940,369
Total	214,556,588	213,812,317	214,482,987	222,358,929	237,197,118	253,534,058
Moyenne	17,879,716	17,817,693	17,873,582	18,529,911	19,766,426	21,127,838

Mois.	1891.	1892.	1893	1894.	1895.	1896.
	$	$	$	$	$	$
Janvier	22,005,904	23,728,254	25,131,057	26,580,282	27,545,341	27,715,799
Février	22,036,322	23,947,508	25,263,960	26,655,054	27,545,341	26,458,799
Mars	22,193,026	23,964,849	25,274,165	26,655,036	27,350,674	26,458,799
Avril	22,137,459	24,025,291	25,359,982	26,712,002	27,328,174	26,463,799
Mai	22,853,789	24,599,046	25,981,362	27,127,008	27,043,799	26,318,799
Juin	23,007,678	24,662,336	26,007,668	27,157,706	27,083,799	26,348,799
Juillet	23,068,184	24,756,731	26,031,245	27,160,750	27,083,799	26,348,799
Août	23,155,988	24,772,564	26,062,576	27,166,850	27,083,799	26,348,799
Septembre	23,182,546	24,826,594	26,131,999	27,260,835	27,158,799	26,373,799
Octobre	23,194,784	24,832,474	26,135,348	27,261,749	27,158,799	26,373,799
Novembre	23,355,509	24,938,252	26,213,861	27,287,526	27,665,799	26,438,799
Décembre	23,666,827	25,086,615	26,459,815	27,470,026	27,233,799	26,670,799
Total	273,858,016	294,140,514	310,053,038	324,494,824	327,281,922	318,319,538
Moyenne	22,821,501	24,511,709	25,837,753	27,041,235	27,273,500	26,526,632

Ces fonds de réserve qui sont considérés comme autant de capital additionnel que les banques peuvent employer, ont beaucoup augmenté. Entre 1886 et 1896 ces fonds ont augmenté de $8,708,939, presque 49 pour 100.

Le tableau suivant indique le montant de billets passés échéance et des dettes en souffrance dans les banques incorporées, comparé à la proportion du montant total prêté par les banques comme parts sur actions, prêts ordinaires et prêts aux gouvernement :—

31 octobre 1873	$2.07	pour $100		31 octobre 1885	$2.45	pour $100
31 " 1874	2.02	" 100		31 " 1886	1.63	" 100
31 " 1875	4.73	" 100		31 " 1887	1.61	" 100
31 " 1876	4.30	" 100		31 " 1888	1.54	" 100
31 " 1877	4.45	" 100		31 " 1889	1.28	" 100
31 " 1878	4.56	" 100		31 " 1890	1.26	" 100
31 " 1879	4.90	" 100		31 " 1891	1.24	" 100
31 " 1880	4.24	" 100		31 " 1892	1.14	" 100
31 " 1881	2.68	" 100		31 " 1893	1.34	" 100
31 " 1882	1.90	" 100		31 " 1894	1.55	" 100
31 " 1883	2.45	" 100		31 " 1895	1.94	" 100
31 " 1884	3.57	" 100		31 " 1896	1.70	" 100

Des bureaux de virement ont été établis à Halifax en 1887 ; à Montréal en 1889 ; à Toronto en 1891 ; à Hamilton en 1891 ; et à Winnipeg en 1893.

Les transactions enregistrées sont comme suit :—

CITÉS.	1891.	1892.	1893.	1894.	1895.	1896.
Montréal ..	$516,042,400	$590,043,000	$568,739,064	$546,606,148	$583,160,000	$ 527,858,016
Halifax	64,601,856	59,136,983	60,104,338	58,778,698	61,078,520	61,237,206
Toronto	.....	* 326,047,404	* 309,494,818	* 279,267,751	* 308,634,341	342,001,717
Hamilton ..	... .	38,303,289	37,825,076	34,301,856	37,577,878	33,753,865
Winnipeg ..	... .	.....	... .	50,602,644	55,872,340	64,146,438

*La banque de Toronto qui n'avait pas de bureaux de virements avant le 25 novembre 1895, n'est pas comprise.

Les deux cités qui depuis 6 ans, ont des bureaux dans ce genre d'affaire, montrent le résultat suivant :—1891, $580,644,256 ; 1892, $649,179,983 ; 1893, $628,843,402 ; 1894, $605,384,846 ; 1895, $644,238,520 ; 1896, $589,095,222.

Ainsi 1895 comparée avec 1890	montre	une hausse de	+	20·1	pour 100.
"	"	1891	"	"	+	10·9	"
"	"	1892	"	une diminution	—	0·7	"
"	"	1893	"	une hausse de	+	2·4	"
"	"	1894	"	"	+	6·4	"

Comparaison des bureaux de virements de douze cités durant cinq années :—

CITÉS.	1892.	1891.	1890.	1895.	1896.
	$	$	$	$	$
New-York	36,662,469,201	33,749,322,211	37,458,607,608	29,841,796,924	28,870,775,053
Chicago	5,135,771,186	4,753,840,087	5,130,878,745	4,614,979,198	4,413,054,105
Boston..	5,105,389,710	4,456,885,230	4,093,145,904	4,757,684,594	4,498,124,352
Philadelphie..	3,810,293,293	3,296,852,835	3,710,248,015	3,555,851,128	3,161,770,636
Saint-Louis...	1,231,641,451	1,139,599,577	1,118,573,210	1,244,313,654	1,158,602,352
Baltimore.....	815,368,724	892,426,712	851,066,172	685,657,274	720,089,773
San-Francisco.	771,850,964	735,714,347	786,694,231	693,096,869	684,991,101
Pittsburg.....	759,533,034	679,062,255	753,093,193	746,110,257	745,409,217
Cincinnati....	750,789,400	668,216,750	640,579,450	651,283,330	585,854,150
Montréal.....	590,043,000	516,042,400	473,985,131	583,160,000	527,858,016
Nouv.-Orléans	511,624,497	514,807,407	528,883,431	487,948,184	466,556,610
Kansas (cité)..	508,199,283	492,207,771	492,207,771	519,900,230	503,790,868

Le tableau suivant représente un état, mois par mois, des rapports des bureaux de virements dans les diverses villes de la Puissances où tels bureaux sont en opération.

—	Montréal.	Toronto.	Halifax.	Hamilton.	Winnipeg.
	$	$	$	$	$
Janvier	48,376,363	27,961,535	4,997,921	5,728,112	4,067,403
Février	37,793,424	20,491,816	4,118,619	2,461,496	2,721,028
Mars	42,464,699	22,332 496	4,174,306	2,462,642	2,929,148
Avril	41,905,989	21,960,821	4,277,213	2,610,823	3,092,079
Mai	51,969,757	25,698,583	4,964,380	2,704,561	4,156,282
Juin	52,353,161	26,772,221	5,090,894	2,913,704	3,865,184
Juillet	51,902,367	26,838,000	5,739,551	2,972,495	4,038,846
Août	49,314,506	23,235,348	6,364,080	2,726,545	3,937,780
Septembre	45,444,322	22,543,878	4,694,338	2,706,325	4,008,906
Octobre	53,298,665	28,437,419	5,613,887	3,402,288	7,911,958
Novembre	54,197,772	28,633,776	5,444,302	3,663,996	8,503,272
Décembre	54,138,975	*33,728,448	5,462,332	3,224,893	6,640,454
1er 6 mois, 1895	274,863,393	145,217,472	27,760,030	18,881,338	20,831,124
1er 6 " 1894	255,223,235	136,981,089	27,467,921	17,308,200	20,767,242
Différence	19,640,158	*8,236,383	292,109	1,573,138	63,882
2e 6 mois, 1895	308,296,607	163,416,869	33,318,490	18,696,540	35,041,216
2e 6 " 1894	291,382,913	142,286,662	31,310,773	16,993,656	29,835,402
Différence	16,913,694	21,130,207	2,007,717	1,702,884	5,205,814
Total, année 1895	583,160,000	308,634,341	61,078,520	37,577,878	55,872,340
" 1894	546,606,148	279,267,751	58,778,694	34,301,856	50,602,644
Augment., 12 m.	36,553,852	29,366,590	2,299,826	3,276,022	5,269,696

* La banque de Toronto est devenue membre du bureau de virements de Toronto, le 25 novembre 1895.

Depuis 1880, il n'y a pas moyen de recueillir des détails concernant les faillites en Canada, on a recours aux rapports des deux grandes agences mercantiles de Bradstreet et Dun et Cie.

Ci-suit les résultats pour l'année 1896.

BRADSTREETS.

PROVINCES.	Nombre de faillites.	Passif.	Actif.
		$	$
Ontario	930	5,024,476	2,402,923
Québec	870	8,158,426	2,803,495
Nouveau-Brunswick	81	597,311	277,800
Nouvelle-Ecosse	155	782,520	375,267
Manitoba	29	323,599	160,430
Colombie Anglaise	72	1,092,306	605,605
Ile du Prince-Edouard	23	125,737	58,528
Les Territoires	19	104,085	40,487
Totaux	2,179	16,208,460	6,724,535

DUN ET CIE.

PROVINCES.	Nombre de faillites.	Passif.	Actif.
		$	$
Ontario	1,072	5,950,992	4,299,451
Québec	718	8,623,467	6,272,100
Nouveau-Brunswick	68	392,368	169,653
Nouvelle-Ecosse	125	754,316	496,343
Manitoba	52	528,593	574,853
Colombie Anglaise	64	807,015	772,969
Ile du Prince-Edouard	19	112,932	71,468
Les Territoires	.....	.....	.....
Totaux	2,118	17,169,683	12,656,837

Le tableau suivant donne le nombre des faillites aux Etats-Unis et en Canada, (y compris Terreneuve jusqu'à 1891) et la proportion des faillites en Canada (en valeur) a celles des Etats-Unis :—

FAILLITES.

ANNÉE.	Au Canada.	Aux Etats-Unis.	Proportion du Canada aux Etats-Unis.
	$	$	
1873	12,334,000	228,499,000	5·40
1874	7,696,000	153,239,000	5·00
1875	28,843,000	201,060,000	14·30
1876	25,517,000	191,117,000	13·40
1877	25,523,000	190,669,000	13·40
1878	23,908,000	238,383,132	10·20
1879	29,347,000	98,149,053	30·00
1880	7,988,000	65,752,000	12·20
1881	5,751,000	81,155,932	7·07
1882	8,578,000	102,000,000	8·40
1883	15,872,000	172,874,172	9·20
1884	18,939,000	226,343,472	8·40
1885	9,210,334	124,220,321	7·41
1886	11,240,025	114,644,119	9·80
1887	17,054,000	167,560,944	10·10
1888	15,498,242	123,829,973	12·50
1889	12,147,910	140,359,490	9·40
1890	12,482,000	175,032,836	7·10
1891	14,884,000	193,178,000	7·70
1892*	11,560,210	108,595,233	10·60
1893*	14,762,575	402,427,818	3·60
1894*	17,724,633	149,595,434	11·90
1895*	15,347,931	158,842,445	9·70
1896*	16,208,460	247,052,343	6·56

*Terreneuve, non compris.

Le tableau suivant montre les chiffres des deux agence en question, y compris Terreneuve, excepté en 1894, 1895 et 1896 lorsque les deux agences ont séparé Terreneuve du Canada :—

Année.	Bradstreet.		Dun et Cie.	
	Nombre.	Valeur du passif.	Nombre.	Valeur du passif.
		$		$
1885	1,280	9,210,334	1,247	8,743,000
1886	1,186	11,240,025	1,233	10,1[illegible]1,000
1887	1,315	17,054,000	1,366	16,070,595
1888	1,730	15,498,242	1,667	13,974,787
1889	1,616	13,147,910	1,747	14,528,884
1890	1,626	12,482,000	1,847	18,000,000
1891	1,846	14,884,000	1,861	16,723,939
1892	1,682	11,603,210	1,680	13,703,000
1893	1,781	15,690,404	1,344	12,689,794
1894	1,851	17,724,633	1,854	17,607,258
1895	1,876	15,347,931	1,891	15,802,989
1896	2,179	16,208,460	2,118	17,169,683

Les totaux de Dun et Cie, pour la période 1885-1896 sont $175,184,929, et ceux de Bradstreet, de $170,091,149.

D'après "Dun et Cie" 27·8 pour 100 des faillites en Canada pour 1896 ont été dans les manufactures, 71·0 parmi les négociant, et 1·2 "autre" l'actif de la classe manufacturière étant 33·2 pour 100 du passif, et l'actif de la classe commerciale étant 66·3 pour 100, et les "autres" 0·5 pour 100.

ACTE DES POSTES ET AUTRES BANQUES D'ÉPARGNES.

L'acte des postes, qui pourvoit à l'établissement des banques d'épargnes dans les bureaux de poste du Canada, fut adopté le 20 décembre 1867, et fut limité, quant aux banques d'épargnes, aux provinces d'Ontario et de Québec. D'après les dispositions de cet acte, les dépôts ne doivent pas être moins de $1 et d'après un arrêté en conseil du 7 février 1891, le montant total des dépôts ne doit pas excéder $1,000, déposées en une seule année et le montant total déposé ne doit pas excéder $3,000. Le système fut introduit dans la Nouvelle-Ecosse et le Nouveau-Brunswick le 1er septembre 1885 et les bureaux sont maintenant établis dans les provinces, comme suit :— Ontario, 456 ; Québec, 133 ; Nouvelle-Ecosse, 49 ; Nouveau-Brunswick, 38 ; Manitoba, 25 ; Colombie Anglaise, 24 ; Ile du Prince-Edouard, 8 ; et les Territoires, 22 ; soit un total de 755.

Des banques d'épargnes du gouvernement, sous la direction du département des finances, ont été établies dans les provinces maritimes, Manitoba et dans la Colombie Anglaise. Dans ces dernières, les dépôts peuvent s'élever jusqu'à $1,000. Le nombre de ces banques est de 23, savoir : 21 dans la Nouvelle-Ecosse ; 7 dans le Nouveau-Brunswick ; 2 dans l'Ile du Prince-Edouard ; 1 dans Ontario ; 1 dans le Manitoba, et 1 dans la Colombie Anglaise. Le 30 juin 1896, il y avait 54,186 personnes qui avaient des dépôts au montant de $17,866,389. Des arrangements sont pris pour transférer les banques d'épargnes du gouvernement, dans chaque province, au département du bureau de poste, en sorte que la position de surintendant

devient vacante en chaque endroit. En 1896, 2 transferts ont été faits, 1 dans la Nouvelle-Ecosse et l'autre dans le Nouveau-Brunswick.

Le taux de l'intérêt payé dans les deux classes de banques d'épargnes était autrefois de 4 pour 100, il n'est plus que de 3½ pour 100 depuis le 1er octobre 1889, et depuis le 1er juillet 1897 il a encore été réduit à 3 pour 100.

Le système des postes fut inauguré le 1er avril 1868, et à cette date 81 bureaux furent ouverts. A la fin des trois mois finissant le 30 juin 1868, il y avait 2,102 déposants qui avaient fait 3,247 dépôts s'élevant au montant de $204,589. Le 30 juin 1896, 755 bureaux étaient ouverts et 126,-442 personnes avaient des dépôts au montant de $28,932,930.

En outre des précédentes il y a des banques d'épargnes spéciales, principalement la caisse d'économie de Québec et les banques d'épargnes de la ville et du district de Montréal. Les banques incorporées ont aussi des départements de caisses d'épargnes, mais les sommes déposées ne sont pas séparées des transactions générales et des autres dépôts dont rapport est fait au gouvernement.

Le tableau suivant indique les dépôts au trésor du gouvernement dans les deux classes de banques d'épargnes sous le contrôle du gouvernement, et les dépôts dans les banques d'épargnes spéciales, mais il ne comprend pas les dépôts dans les banques incorporées et dans les sociétés de prêts et de construction :—

DÉPOTS DANS LES BANQUES D'ÉPARGNES SOUS-MENTIONNÉES.

Année terminée le 30 juin.	Banques d'épargnes postales.	Autres banques d'épargne du gouvernement.	Banques d'épargnes spéciales.	Totaux.
	$	$	$	$
1868	204,589	1,483,219	3,369,799	5,057,607
1869	856,814	1,594,525	3,960,818	6,412,157
1870	1,588,849	1,822,570	5,369,103	8,780,522
1871	2,497,260	2,072,037	5,766,712	10,336,009
1872	3,096,500	2,154,233	5,557,126	10,807,859
1873	3,207,052	2,958,170	6,768,662	12,933,884
1874	3,204,965	4,005,296	6,811,009	14,021,270
1875	2,926,090	4,245,091	6,611,416	13,782,597
1876	2,740,952	4,303,166	6,519,229	13,563,347
1877	2,639,937	4,830,694	6,054,456	13,525,087
1878	2,754,484	5,742,529	5,631,172	14,128,185
1879	3,105,191	6,102,492	5,494,164	14,701,847
1880	3,945,669	7,107,287	6,681,025	17,733,981
1881	6,208,227	9,628,445	7,685,888	23,522,560
1882	9,473,661	12,295,001	8,658,435	30,427,096
1883	11,976,237	14,242,870	8,791,045	35,010,152
1884	13,245,553	15,971,983	8,851,142	38,068,679
1885	15,090,540	17,888,536	9,191,895	42,170,971
1886	17,159,372	20,014,442	9,177,132	46,350,946
1887	19,497,750	21,334,525	10,092,143	50,924,418
1888	20,689,033	20,682,025	10,475,292	51,846,350
1889	23,011,423	19,994,934	10,761,061	53,717,419
1890	21,990,653	19,021,812	10,908,987	51,921,452
1891	21,738,648	17,661,378	10,982,232	50,382,258
1892	22,298,402	17,231,146	12,236,100	51,765,648
1893	24,153,194	17,696,464	12,823,836	54,673,494
1894	25,257,868	17,778,144	12,919,578	55,955,599
1895	26,805,542	17,644,956	13,128,483	57,578,981
1896	28,932,930	17,866,389	14,459,833	61,259,152

Le montant par tête de la population était, en 1871, de $2.96, en 1881, $5.44, en 1891, $10.39, en 1893, $11.04, en 1894, de $11.17, en 1895, $11.36 et en 1896, $11.95.

Le tableau suivant donne le nombre de déposants dans chaque province, le montant des dépôts et la proportion par tête de la population au 30 juin 1896 :—

CAISSES D'EPARGNES POSTALES, 1896.

Provinces.	Nombre de bureaux	Nombre de déposants.	Montant des dépôts.	Moyenne par chaque déposant.	Moyenne par tête de la population.
			$	$ cts.	$ cts.
Ontario	456	89,656	19,445,826	216 89	8 76
Québec	133	18,855	5,042,905	267 46	3 23
Nouvelle-Ecosse	49	8,472	2,055,383	242 61	4 51
Nouveau-Brunswick	38	4,946	1,515,341	306 38	4 72
Manitoba	25	1,361	210,613	154 75	1 08
Colombie Anglaise	24	2,163	505,609	233 75	3 59
Ile du Prince-Edouard	8	134	19,105	142 57	0 17
Les Territoires	22	855	138,148	161 58	1 14
Totaux, 1896	755	126,442	28,932,930	228 82	5 64
" 1895	731	120,628	26,805,542	222 22	5 29
" 1894	699	117,020	25,257,868	215 84	5 04
" 1893	673	114,275	24,153,194	211 36	4 88
" 1892	642	110,805	22,298,401	201 24	4 55
" 1891	634	111,230	21,738,648	194 44	4 49
" 1890	494	112,321	21,990,653	195 78	4 59
" 1889	463	113,123	23,011,422	203 41	4 85
" 1888	433	101,693	20,689,032	203 44	4 41

CAISSES D'EPARGNES DU GOUVERNEMENT, 1896.

Ontario	1	1,525	579,058	379 71	0 26
Nouvelle-Ecosse	21	21,732	6,811,607	313 44	14 95
Nouveau-Brunswick	7	17,239	6,653,470	385 95	20 71
Manitoba	1	3,880	777,330	200 34	3 97
Colombie Anglaise	1	3,181	875,309	275 17	6 22
Ile du Prince-Edouard	2	6,629	2,169,615	327 29	19 87
Totaux, 1896	33	54,186	17,866,389	329 72	5 19
" 1895	35	54,932	17,644,956	321 21	5 19
" 1894	36	55,815	* 17,778,144	318 52	5 28
" 1893	39	55,039	17,696,464	321 53	5 32
" 1892	39	54,796	17,231,146	314 46	5 24
" 1891	40	56,149	17,661,378	314 54	5 43
" 1890	41	57,297	19,021,812	331 99	5 91
" 1889	44	58,114	19,944,934	343 20	6 27
" 1888	50	57,367	20,682,025	360 52	6 57

* Y compris $1,383, transférées à 1894-95.

CAISSES D'EPARGNES DU GOUVERNEMENT—*Fin.*

PROVINCES.	Nombre de bureaux	Nombre de déposants.	Montant des dépôts.	Moyenne par chaque déposant.	Moyenne par tête de la population.
			$	$ cts.	$ cts.
*Grand total des caisses d'épargnes et du gouvernement.					
1896	788	180,628	46,799,319	259 09	9 13
1895	766	175,560	44,450,498	253 19	8 77
1894	735	172,835	† 42,436,012	245 53	8 47
1893	712	169,314	41,849,658	247 17	8 45
1892	681	165,601	39,529,547	238 70	8 07
1891	674	167,379	39,400,026	235 40	8 13
1890	535	169,618	41,012,465	241 80	8 56
1889	507	171,237	42,956,356	250 86	9 06
1888	480	158,060	41,371,057	260 10	8 82

* La moyenne par tête a été calculée d'après la population du Canada.

† Y compris $1,383, transférées à 1894-95.

Les dépôts dans les caisses d'épargnes du gouvernement (du bureau de poste et autres), de 1892 à 1896 sont donnés ci-dessous par tête et par province :—

PROVINCES.	1896.	1895.	1894.	1893.	1892.
	$ cts.	$ cts.	$ cts.	$ cts.	$ cts.
Ontario	9 02	8 75	8 53	8 38	7 78
*Québec	3 23	2 89	2 83	2 70	2 52
Nouvelle-Ecosse	19 46	18 87	18 49	18 41	18 19
Nouveau-Brunswick	25 43	24 09	23 13	22 32	21 22
Manitoba	5 05	4 70	4 57	4 52	4 78
Colombie Anglaise	9 81	9 02	8 91	9 15	10 61
Ile du Prince-Edouard	20 05	20 27	21 01	20 67	19 61
* Les Territoires	1 14	0 92	0 82	0 59	0 65

* Caisses d'épargnes du bureau de poste seulement.

Le tableau suivant donne les détails et transactions des caisses d'épargnes du bureau de poste et du gouvernement du Canada pour les six années finissant le 30 juin 1890 à 1896.

ÉTAT DES TRANSACTIONS DES CAISSES D'ÉPARGNES DES POSTES ET DU GOUVERNEMENT DURANT LES ANNÉES FISCALES TERMINÉES LE 30 JUIN 1890-96.

Banques.	Année.	Balances, 1er juillet.	Transactions. Dépôts.	Transactions. Sommes retirées.	Balances, 30 juin.	Augmentation ou diminution
		$	$	$	$	$
Banques d'épargnes du bureau de poste.....	1889-90	23,011,422	7,554,273	8,575,042	21,990,653	— 1,020,769
	1890-91	21,990,653	7,623,972	7,875,978	21,738,648	— 252,005
	1891-92	21,738,648	7,790,593	7,230,839	22,298,401	+ 559,753
	1892-93	22,298,402	8,486,371	6,631,579	24,153,194	+ 1,854,793
	1893-94	24,153,194	8,578,260	7,473,586	25,257,868	+ 1,104,674
	1894-95	25,257,868	8,857,966	7,310,292	26,805,543	+ 1,547,674
Banques d'épargnes du gouvernement.....	1895-96	26,805,543	9,533,453	7,406,066	28,932,930	+ 2,127,387
Nouvelle-Ecosse.....	1889-90	8,411,511	1,470,514	1,893,076	7,988,949	— 442,562
	1890-91	7,988,949	1,327,078	1,921,677	7,394,349	— 594,600
	1891-92	7,394,349	1,459,099	1,744,880	7,108,567	— 285,782
	1892-93	7,108,567	1,519,073	1,420,642	7,206,998	+ 98,431
	1893-94	7,206,998	1,489,539	1,536,351	7,160,187	— 46,811
	1894-95	7,160,187	1,466,732	1,675,747	6,951,171	— 209,016
	1895-96	6,951,171	1,437,486	1,577,051	6,811,607	— 139,564
Nouveau-Brunswick....	1889-90	6,045,346	1,009,825	1,042,425	6,012,746	— 32,600
	1890-91	6,012,746	999,928	1,070,782	5,941,892	— 70,854
	1891-92	5,941,892	1,086,804	1,026,001	6,002,694	+ 60,802
	1892-93	6,002,694	1,273,727	976,116	6,300,304	+ 297,610
	1893-94	6,300,305	1,280,075	1,220,073	6,360,306	+ 60,002
	1894-95	6,360,306	1,225,850	1,145,019	6,441,137	+ 80,831
	1895-96	6,441,137	1,292,526	1,080,193	6,653,470	+ 212,333
Toronto.....	1889-90	752,705	170,435	263,788	659,352	— 93,353
	1890-91	659,352	138,125	230,701	566,776	— 92,576
	1891-92	566,776	143,265	177,803	532,238	— 34,538
	1892-93	532,238	148,401	126,325	554,314	+ 22,076
	1893-94	554,314	132,975	134,043	553,246	— 1,068
	1894-95	553,247	148,900	132,072	570,075	+ 16,829
	1895-96	570,075	145,883	136,900	579,058	+ 8,983
Winnipeg.....	1889-90	892,037	262,326	339,489	814,874	— 77,163
	1890-91	814,874	260,817	321,692	753,999	— 60,875
	1891-92	753,999	274,851	299,180	729,671	— 24,328
	1892-93	729,671	261,555	299,586	691,639	— 38,032
	1893-94	691,639	287,504	277,903	701,240	+ 9,601
	1894-95	701,240	255,372	242,813	713,799	+ 12,559
	1895-96	713,799	272,581	209,049	777,330	+ 63,531
Colombie Anglaise.....	1889-90	1,598,946	456,430	657,101	1,398,275	— 200,671
	1890-91	1,398,275	315,701	829,744	884,232	— 514,043
	1891-92	884,232	278,891	439,844	723,280	— 160,952
	1892-93	723,280	235,716	262,904	696,092	— 27,188
	1893-94	696,092	298,998	276,026	719,065	+ 22,973
	1894-95	719,065	325,991	275,590	769,466	+ 50,401
	1895-96	769,466	336,850	231,008	875,309	+ 105,843
Ile du Prince-Edouard..	1889-90	2,244,390	405,823	502,597	2,147,616	— 96,774
	1890-91	2,147,616	430,978	458,446	2,120,129	— 27,487
	1891-92	2,120,129	498,423	483,857	2,134,696	+ 14,567
	1892-93	2,134,696	559,941	447,521	2,247,117	+ 112,421
	1893-94	2,247,116	511,400	475,800	2,282,716	+ 35,599
	1894-95	2,282,716	415,100	498,508	2,199,308	— 83,408
	1895-96	2,199,308	406,497	436,190	2,169,615	— 29,693

ÉTATS DES TRANSACTIONS DES CAISSES D'ÉPARGNES DES POSTES ET DU GOUVERNEMENT—*Fin.*

Banques.	Année.	Balances, 1er juillet.	Transactions.		Balances, 30 juin.	Augmentation ou diminution.
			Dépôts.	Sommes retirées.		
			$	$	$	$.
Grand total des caisses d'épargnes post. et du gouvernement réunies	1889-90	42,956,358	11,329,625	13,273,518	41,012,465	— 1,943,892
	1890-91	41,012,465	11,096,601	12,709,040	39,400,026	— 1,612,439
	1891-92	39,400,026	11,531,926	11,402,404	39,529,548	+ 129,522
	1892-93	39,529,548	12,484,783	10,164,673	41,849,658	+ 2,320,110
	1893-94	41,849,658	†12,580,136	11,393,782	†43,036,012	+ 1,186,354
	1894-95	†43,036,012	†12,694,527	11,280,041	†44,450,499	+ 1,414,487
	1895-96	44,450,499	13,425,276	11,076,457	46,799,319	+ 2,348,820

†Y compris $1,384 en souffrance.

La moyenne des montants retirés pendant les cinq ans, de 1890 à 1894, s'est élevée à $11,788,683 et les dépôts à $11,804,614. En 1896 les remboursements ont été de $712,226 moins élevés que pendant la moyenne des cinq années, et les dépôts ont été de $1,620,662 plus que la moyenne des cinq ans.

La politique du gouvernement est de transférer, suivant que l'occasion s'en présente, les comptes des banques d'épargnes sous le contrôle du département des finances au département des postes.

Les montants suivants ont été transférés sous le régime ci-haut mentionné :—

Nouvelle-Ecosse	1890	$ 68,579
	1891	161,595
	1894	84,292
	1895	337,349
	1896	358,526
Nouv.-Brunswick	1890	98,923
	1894	133,882
	1895	156,540
	1896	91,455
Colombie Anglaise	1891	227,574

ÉTAT COMPARATIF DE L'ACTIF ET DU PASSIF DES COMPAGNIES DE PRÊTS ET DES SOCIÉTÉS DE CONSTRUCTION, 1874-95.

Passif.

Années.	Capital payé.	Fonds de réserve.	Dépôts.	Débentures payables.	Autres obligations.	Total du passif.
	$	$	$	$	$	$
1874.....	8,042,158	1,336,462	4,614,812	19,992	2,215,984	16,229,407
1875.....	10,088,998	1,578,909	5,020,706	772,084	2,590,980	20,051,677
1876.....	11,695,772	2,091,258	6,126,377	2,314,419	2,269,181	24,497,007
1877.....	13,858,634	2,452,715	7,102,186	3,922,904	3,116,816	30,453,255
1878.....	17,287,538	2,803,580	8,269,295	5,673,491	3,575,248	37,609,152
1879.....	17,474,656	2,917,874	9,426,148	6,393,859	3,111,878	39,324,415
1880.....	24,495,975	4,617,832	11,713,633	23,212,768	4,477,260	68,517,468
1881.....	25,445,639	5,128,413	13,460,268	28,154,234	4,776,463	71,965,017
1882.....	28,498,742	5,983,702	14,241,782	26,670,360	4,688,923	80,083,510
1883.....	30,899,446	6,417,479	13,954,460	29,620,470	3,625,362	84,517,217
1884.....	30,751,251	6,812,006	13,876,515	32,268,367	4,111,298	87,819,437
1885.....	31,345,620	7,199,456	15,435,084	34,798,038	4,161,136	92,939,334
1886.....	31,874,858	7,738,027	16,226,581	38,905,842	3,629,909	98,375,217
1887.....	32,125,009	7,747,676	18,251,422	38,960,314	4,500,398	101,584,819
1888.....	32,410,358	8,420,735	17,307,033	43,797,456	6,043,394	107,978,976
1889.....	34,052,456	9,173,956	17,757,376	48,544,222	5,468,499	114,996,509
1890.....	34,659,312	9,801,174	17,893,567	53,424,241	5,951,293	121,729,587
1891.....	34,658,749	10,190,670	18,482,959	54,898,094	5,685,232	123,9[illegible]5,704
1892.....	35,097,101	10,658,575	19,392,165	57,837,230	6,051,125	129,036,196
1893.....	35,445,252	10,930,856	18,531,573	59,436,500	8,066,256	132,410,437
1894.....	39,131,766	11,433,493	20,782,944	57,541,710	12,633,318	141,523,231
1895.....	40,504,504	11,131,307	19,945,944	57,126,963	13,125,772	141,834,490

Actif.

Années.	Prêts courants garantis sur propriété foncière.	Total des prêts.	Argent en mains et en banques.	Propriété foncière.	Total des propriétés possédées.	Total de l'actif.
	$	$	$	$	$	$
1874.....	15,041,858	15,469,823	344,753	124,260	759,634	16,229,407
1875.....	18,360,715	18,890,809	645,605	162,267	1,160,470	20,051,280
1876.....	22,827,324	23,258,680	648,933	338,011	1,238,326	24,497,007
1877.....	28,282,712	28,993,842	538,738	723,505	1,486,828	30,480,671
1878.....	33,998,174	34,793,748	831,780	1,081,451	2,190,160	36,893,908
1879.....	34,781,493	35,675,687	1,748,211	1,685,881	3,708,531	39,384,219
1880.....	56,612,200	58,493,037	4,526,077	4,352,439	11,495,598	69,988,635
1881.....	61,948,053	64,498,542	2,380,977	3,636,295	9,408,095	73,906,638
1882.....	68,025,897	72,021,310	2,055,372	4,722,328	9,642,590	81,663,701
1883.....	69,922,344	74,126,165	2,465,987	4,565,923	10,469,084	84,595,2[illegible]0
1884.....	74,115,136	77,267,357	2,608,224	4,424,198	10,339,923	87,606,680
1885.....	78,775,243	82,084,049	2,561,277	4,331,146	10,094,126	92,178,175
1886.....	84,573,384	88,094,260	2,358,906	3,919,125	9,922,732	98,016,992
1887.....	86,901,363	90,611,278	2,595,437	4,440,040	10,618,031	101,229,310
1888.....	93,468,943	96,878,812	2,616,886	.....	12,551,346	109,430,158
1889.....	98,726,041	102,091,907	2,308,990	.....	14,284,911	116,376,818
1890.....	105,535,649	108,825,811	3,791,006	.....	14,060,705	122,886,516
1891.....	106,404,856	110,082,219	4,044,638	.....	14,958,928	125,041,146
1892.....	109,807,356	113,659,640	3,577,255	.....	16,466,760	130,126,400
1893.....	110,916,560	115,346,786	2,729,756	.....	17,903,499	133,250,285
1894.....	116,810,578	121,692,979	3,978,406	.....	20,620,370	142,313,349
1895.....	115,901,568	120,351,688	3,960,537	.....	22,429,681	142,781,369

CI-SUIT UN SOMMAIRE DES TRANSACTIONS DES COMPAGNIES DE PRÊTS ET DE CONSTRUCTION EN 1894-95.

Passif.

Provinces.	Capital souscrit.	Capital payé.	Fonds de réserve.	Obligations aux actionnaires.	Dépôts.	Débentures payables en Canada.	Débentures payables en Grande-Bretagne ou ailleurs.	Total obligations au public.	Grand total du passif.	
									1895.	1894.
	$	$	$	$	$	$	$	$	$	$
Ontario	83,269,585	34,800,635	10,442,833	49,557,049	19,403,119	10,584,762	38,415,379	78,877,056	128,434,105	129,582,211
Québec.....	6,007,469	2,370,768	623,474	3,355,076	397,690	280,568	6,560,668	7,392,722	10,747,798	10,782,272
N.-Ecosse..	401,000	150,500	15,000	816,598	145,135	260,660	.....	413,673	1,230,271	1,158,749
Manitoba ..	1,500,000	375,000	50,000	436,542	.....	146,581	878,345	1,035,774	1,472,316	.....
Total	96,178,054	37,696,903	11,131,307	54,165,265	19,945,944	11,272,571	45,854,392	87,719,225	141,884,490	141,523,231

Assets.

Provinces.	Prêts courants garantis par propriété foncière.	Prêts aux actionnaires sur leurs actions.	Total des prêts.	Propriétés possédées.			Total des propriétés possédées.	Total de l'actif.	
				Ameublement de bureau.	Argent en caisse.	Argent en banque.		1895.	1894.
	$	$	$	$	$	$	$	$	$
Ontario..... ...	104,222,469	756,106	108,527,557	54,912	160,766	3,103,206	20,803,426	129,330,983	130,372,329
Québec..... ...	9,183,601	67,075	9,324,878	910	4,460	646,804	1,422,920	10,747,798	10,782,272
Nouvelle-Ecosse..... .	1,132,830	.....	1,136,585	570	111	13,154	93,686	1,230,271	1,158,748
Manitoba.....	1,362,668	.....	1,362,668	... .	3,132	28,904	109,649	1,472,317	..... .
Total.....	115,901,568	823,181	120,351,688	56,392	168,469	3,792,068	22,429,681	142,781,369	142,313,349

SOMMAIRE DES TRANSACTIONS DES COMPAGNIES DE PRÊTS ET DE CONSTRUCTION EN 1895.—*Fin.*

Nouvelle-Ecosse	1,132,830	.....	1,136,585	570	111	13,154	93,686	1,230,271	1,158,748
Manitoba	1,362,668	.....	1,362,668	.....	3,132	28,904	109,649	1,472,317	.....
Total	115,901,568	823,181	120,351,688	56,392	168,469	3,792,068	22,429,681	142,781,369	142,313,349

SOMMAIRE DES TRANSACTIONS DES COMPAGNIES DE PRÊTS ET DE CONSTRUCTION EN 1895.—*Fin.*

DIVERS.

PROVINCES.	Dividende déclaré durant l'année.	Somme empruntée durant l'année.	Sommes reçues des emprunteurs durant l'année.	Sommes reçues durant l'année.	Montant payé aux déposants durant l'année.	Montant placé et garanti par hypothèques.	Montant de l'intérêt payé et crédité durant l'année.	Valeur des propriétés foncières hypothéquées.	Montant échu et hypothèques en souffrance.
	$	$	$	$	$	$	$	$	$
Ontario	2,268,060	17,065,375	22,683,181	21,790,229	22,558,929	106,467,355	3,058,422	215,084,107	4,039,483
Québec	156,993	1,092,066	1,145,290	328,674	334,621	7,982,313	357,816	18,342,475	170,633
Nouvelle-Ecosse	7,167	408,844	70,000	75,638	84,805	492,935	8,469	2,230,000	15,402
Manitoba	22,500	139,848	251,989	.....	.....	1,393,393	49,724	2,434,090	.....
Total	2,454,720	18,706,133	24,150,460	22,194,541	22,978,357	116,335,996	3,474,431	238,090,672	4,225,518

Le tableau suivant indique la valeur de la propriété foncière sous hypothèque aux sociétés de prêts, le montant des hypothèques, le montant du principal et des intérêts échus et en souffrance sur les hypothèques :—

Année.	Valeur de la propriété hypothéquée.	Prêts sur hypothèques.	Taux pour 100 des prêts à la valeur.	Hypothèques échues.	Taux pour 100 des prêts échus aux hypothèques.
	$	$	P. 100.	$	P. 100.
1874	35,357,682	15,041,858	42·5	337,341	2·24
1875	42,963,676	18,360,715	42·7	433,559	2·36
1876	51,601,012	22,827,325	44·2	679,746	2·97
1877	61,672,236	28,282,712	45·8	709,308	2·51
1878	78,317,689	33,998,174	43·4	1,306,668	3·84
1879	77,419,501	34,781,494	45·0	1,880,348	5·40
1880	116,368,289	56,612,200	48·6	4,130,557	7·30
1881	132,986,695	61,948,053	46·6	3,044,091	4·91
1882	148,030,25[illegible]	68,025,897	45·9	1,991,705	2·92
1883	147,758,031	69,922,344	47·3	1,900,035	2·72
1884	163,424,068	74,115,136	45·3	2,274,177	3·06
1885	166,651,537	78,775,243	47·2	3,084,114	3·91
1886	178,625,700	84,573,384	47·3	3,683,914	4·35
1887	185,121,682	86,901,364	47·0	3,292,417	3·79
1888	183,974,726	93,468,945	50·8	2,516,875	2·69
1889	205,780,434	98,726,041	48·0	2,358,274	2·38
1890	216,769,604	105,535,649	48·2	2,055,428	1·95
1891	223,024,899	106,404,856	47·7	2,138,500	2·03
1892	261,589,230	109,807,356	41·9	2,519,452	2·39
1893	227,849,872	110,916,560	48·7	2,746,648	2·48
1894	225,045,980	116,810,578	51·9	3,244,464	2·78
1895	238,090,672	116,335,996	48·8	4,225,518	3·63

CHEMINS DE FER ET CANAUX.

Le 30 juin 1896, il y avait 16,270 milles de chemins de fer exploités dans tout le Dominion et 16,387 milles de voies construites.

La répartition par province est la suivante :—

LONGUEUR DU RÉSEAU ET SON RAPPORT À LA SUPERFICIE EN MILLES CARRÉS.

Provinces.	Milles de voie construite.		Milles carrés de superficie par mille de voie construite en 1896.
	1867.	1896.	
Ontario	1,275	6,568	33·4
Québec	523	3,159	72·0
Nouveau-Brunswick	196	1,420	19·8
Nouvelle-Ecosse	93	916	22·4
Ile du Prince-Edouard	.....	210	9·5
Manitoba	.....	1,474	43·4
Les quatre territoires du Nord-Ouest	.....	1,780	223·7
Colombie Anglaise	.....	860	444·5
Total	2,087	16,387	.....

En outre de ce nombre de milles il y en a vingt-huit appartenant à cinq compagnies de houille et de fer, toutes de la Nouvelle-Ecosse. Cette ligne

a une largeur de voie de 4 pieds, à l'exception de trois milles qui n'ont que 3 pieds.

Voici la répartition en rapport avec la population :

Ontario	population,	43·7	pour 100 ;	milles ch. de fer,	40·1	pour 100
Québec	"	30·8	"	"	19·3	"
Nouvelle-Ecosse	"	9·3	"	"	5·6	"
Nouveau-Brunswick	"	6·6	"	"	8·7	"
Ile du P.-E.	"	2·3	"	"	1·3	"
Manitoba	"	3·2	"	"	9·0	"
Quatre terri. N.-O.	"	1·4	"	"	10·8	"
Colombie Ang.	"	2 0	"	"	5·2	"

Le Canada possède 144 chemins de fer. Les compagnies exploitant 25 de ces chemins de fer se sont fusionnées et forment l'ensemble du Grand Tronc. La réunion de 21 autres compagnies a produit le réseau du chemin de fer du Pacifique canadien. Les 98 autres sont plus ou moins fusionnées. Deux de ces compagnies font simplement le posage de ponts, et leurs voies couvrent 3⅓ milles ; un autre de ces chemins de fer est sous tunnel, 2¼ milles de longueur, cinq sont à moteur électrique, et de 26 milles de longueur.

La longueur de (voie construite) par ces diverses compagnies, est la suivante :—

Pacifique canadien	6,216·50
Grand Tronc	3,161·98
Intercolonial et Ile du Prince-Edouard	1,360·50
Autres chemins de fer	5,586·18
Chemins de fer électrique	56·36
Ponts et tunnel	5·56
Total	16,387·08

Le gouvernement du Canada a contribué pour $9,118 par mille construit, les gouvernements provinciaux de leurs côtés ont contribué pour une moyenne de $1,834 par mille, et les municipalités pour $884 par mille.

ÉTAT DÉTAILLÉ DES CAPITAUX VERSÉS DANS LES ENTREPRISES DE CHEMINS DE FER, 1892 À 1896.

Provenance.	Montant.				
	1892.	1893.	1894.	1895.	1896.
	$	$	$	$	$
Actions ordinaires	244,844,382	253,029,728	255,991,540	255,769,556	255,807,476
" privilégiées	99,555,900	118,847,559	105,768,967	105,680,034	105,267,864
Obligations	305,120,200	307,225,888	327,003,803	330,785,546	336,137,601
Subv. du gouvern. fédéral	144,214,384	147,212,610	149,192,089	150,763,283	149,413,303
" d'Ontario	6,171,181	6,391,933	6,486,039	6,747,238	6,932,388
" de Québec	13,033,013	12,630 410	13,711,771	14,426,304	14,522,899
" du N.-B.	4,365,356	4,425,282	4,432,482	4,453,800	4,450,489
" de la N.-E.	1,999,696	2,121,944	2,075,344	1,437,108	1,487,109
" du Manit	2,390,690	2,623,287	2,625,562	2,625,562	2,625,562
" de la Col. A.	37,500	37,500	37,500	37,500	37,500
" des municipalités	13,981,248	14,017,957	14,178,611	14,180,687	14,494,757
Autres sources	10,278,200	3,592,378	6,471,312	7,733,941	8,640,952
Total	844,991,750	872,156,476	887,975,020	894,640,559	899,817,900

La proportion que chaque montant comporte relativement au total du capital est comme suit :—

—	1890.	1891.	1892.	1893.	1894.	1895.	1896.
	Pour 100	Pour 100	Pour 100	Pour 100	Pour 100	Pour 100	Pour 100
Actions ordinaires.....	30·0	29·2	28·9	29·01	28·83	28·48	28·43
Obligations	34·0	35·8	36·1	35·23	36·83	36·97	37·36
Subventions du gouv. f.	18·0	17·5	17·1	16·88	16·80	16·85	16·61
Actions privilégiées.....	12·0	12·3	11·7	13·63	11·91	11·81	11·70
Subvent. des gouv. provinc.	3·0	3·2	3·2	3·23	3·31	3·32	3·34
" des municipalités.	2·0	1·7	1·7	1·61	1·60	1·58	1·60
Autres sources	0·4	0·3	1·2	0·41	0·72	0·99	0·96

STATISTIQUE DES CHEMINS DE FER, 1875-96.

Année terminée le 30 juin.	Longueur exploitée (en milles).	Distances parcourues (en milles).	Nombre des voyageurs.	Tonnes de marchandises transportées.	Recettes d'exploitation.	Dépenses d'exploitation.	Proportion des dépenses aux recettes.
					$	$	
1875	4,856½	17,680,168	5,190,416	5,670,836	19,470,539	15,775,532	81·
1876	5,157¼	18,103,628	5,544,814	6,331,757	19,358,085	15,802,721	82·
1877	5,574¼	19,450,813	6,073,233	6,859,796	18,742,053	15,290,091	82·
1878	6,143½	19,669,447	6,443,924	7,883,472	20,520,078	16,100,102	78·
1879	6,484½	20,731,689	6,523,816	8,348,810	19,925,066	16,188,102	81·
1880	6,891¼	22,427,449	6,462,948	9,938,858	23,561,447	16,840,705	71·
1881	7,260	27,301,306	6,943,671	12,065,323	27,987,509	20,121,418	72·
1882	7,530	27,846,411	9,352,335	13,575,787	29,027,790	22,390,709	77·
1883	8,726	30,072,910	9,579,948	13,266,255	33,244,585	24,691,667	74·
1884	9,575	29,758,676	9,982,358	13,712,269	33,421,705	25,595,341	77·
1885	10,150	30,623,689	9,672,599	14,659,271	32,227,469	24,015,351	75·
1886	10,697	30,481,088	9,861,024	15,670,460	33,359,382	24,177,582	72·
1887	11,691	33,638,748	10,698,638	16,356,335	38,842,010	27,624,683	71·
1888	12,163	37,391,206	11,416,791	17,173,759	42,159,153	30,652,048	73·
1889	12,628	38,819,380	12,151,051	17,928,626	42,149,615	31,038,045	74·
1890	13,256	41,849,329	12,821,262	20,787,469	46,843,826	32,913,350	70·
1891	14,009	43,399,178	13,222,568	21,753,021	48,192,099	34,960,449	73·
1892	14,588	44,448,468	13,533,414	22,189,923	51,685,768	36,488,228	70·
1893	15,020	44,385,953	13,618,027	22,003,599	52,042,397	36,616,033	70·
1894	15,627	43,770,029	14,462,498	20,721,116	49,552,528	35,218,433	71·
1895	15,977	40,661,890	13,987,580	21,524,421	46,785,487	32,749,669	70·
1896	16,270	44,500,602	14,810,407	24,266,825	50,545,569	35,042,655	69·

Les recettes et les dépenses par mille sont les suivantes dans les années mentionnées. L'augmentation ou la diminution indiquée est toujours par comparaison avec l'année précédente :—

RECETTES ET DÉPENSES PAR MILLE DES CHEMINS DE FER DU CANADA.

Année.	Recettes d'exploitation.	Augmentation ou diminution.	Dépenses d'exploitation.	Augmentation ou diminution.
	$	$	$	$
1875	4,033	....	3,268	.....
1880	3,418	— 615	2,444	— 824
1885	3,175	— 243	2,366	— 78
1886	3,106	— 69	2,260	— 106
1887	3,332	+ 226	2,363	+ 197
1888	3,465	+ 133	2,520	+ 157
1889	3,338	— 127	2,458	— 62
1890	3,534	+ 196	2,483	+ 25
1891	3,440	— 94	2,495	+ 12
1892	3,543	+ 103	2,501	+ 6
1893	3,465	— 78	2,438	— 63
1894	3,171	— 294	2,254	— 184
1895	2,928	— 243	2,049	— 205
1896	3,107	+ 179	2,154	+ 105

Voici en état comparatif des résultats de l'exploitation des chemins de fer canadiens durant les années 1895 et 1896, les détails relatifs aux principales lignes étant donnés séparément.

RÉSULTATS DE L'EXPLOITATION DES CHEMINS DE FER DU CANADA, 1895 ET 1896.

Chemins de fer.	Longueur exploitée en milles.		Capital versé.		Voyageurs transportés.		Marchandises transportées.	
	1895.	1896.	1895.	1896.	1895.	1896.	1895.	1896.
	Nombre.	Nombre.	$	$	Nombre.	Nombre.	Tonneaux.	Tonneaux.
Canada Atlantic	159	176	7,736,355	8,048,355	165,980	175,191	476,303	506,806
Ottawa, Arnprior et Parry-Sound,	144	164	3,034,330	3,249,900	77,232	88,384	50,707	110,252
Canada-Est	136	136	2,045,433	2,072,907	43,386	54,137	78,998	95,090
Canada-Sud	381	382	35,439,266	35,434,266	470,062	496,039	2,864,673	3,358,563
Calgary et Edmonton	295	295	6,458,940	6,458,940	10,281	10,361	22,291	23,001
Pacifique Canadien	6,161	6,211	315,015,823	309,067,959	2,892,995	3,036,619	3,720,567	4,576,632
Central Ontario	104	104	3,170,000	3,170,000	46,171	52,504	62,841	90,754
Dominion Atlantic	220	220	7,541,512	7,709,732	171,159	197,102	196,035	210,780
Chemin de fer du Grand Tronc	3,162	3,147	335,644,293	337,463,857	5,054,145	5,077,671	7,002,612	7,587,148
Kingston et Pembroke	113	113	5,994,613	5,993,813	40,755	37,183	75,415	68,710
Lac Erié et Rivière Détroit	112	112	1,800,020	1,800,020	264,289	258,083	189,972	183,801
Manitoba et North-Western	250	250	11,078,174	11,078,174	23,634	27,945	94,388	105,608
Montréal et Atlantique	201	201	6,096,990	5,915,874	161,662	169,795	553,415	637,890
Northern Pacific et Manitoba	266	265	7,542,250	7,542,250	29,961	33,684	127,578	166,466
Qu'Appelle, Lac Long et Saskatchewan	254	254	4,010,140	4,010,140	4,015	3,097	8,504	11,592
Québec et Lac Saint-Jean	242	281	11,585,152	11,751,063	122,941	128,846	145,770	144,390
Québec Central	153	213	9,258,288	9,878,518	111,674	120,318	195,271	212,873
Témiscouata	113	113	4,227,583	4,227,583	12,205	15,752	30,164	23,362
Comté de Drummond	91	91	1,113,741	1,144,793	21,771	23,773	95,726	108,9[illegible]5
Autres lignes	2,068	2,182	57,089,241	64,782,146	2,785,506	3,204,471	4,216,850	4,618,159
Total	14,625	14,910	835,882,054	840,800,290	12,509,824	13,215,955	20,208,080	22,840,812
Chemins de fer du gouvernement	1,352	1,360	58,758,505	59,017,610	1,477,756	1,594,452	1,316,341	1,426,013
Total pour le Canada	15,977	16,270	894,640,559	899,817,900	13,987,580	14,810,407	21,524,421	24,266,825

[illegible]ÉSULTATS DE L'EXPLOITATION DES CHEMINS DE FER DU CANADA, 1885 ET 1896.—*Suite.*

Total	14,625	14,910	835,882,054	840,800,290	12,509,824	13,215,955	20,208,080	22,840,812
Chemins de fer du gouvernement	1,352	1,360	58,758,505	59,017,610	1,477,756	1,594,452	1,316,341	1,426,013
Total pour le Canada	15,977	16,270	894,640,559	899,817,900	13,987,580	14,810,407	21,524,421	24,266,825

RÉSULTATS DE L'EXPLOITATION DES CHEMINS DE FER DU CANADA, 1885 ET 1896.—*Suite.*

Chemins de fer.	Distances parcourues.		Recettes.		Dépenses.		Rapport des dépenses aux recettes.	
	1895.	1896.	1895.	1896.	1895.	1896.	1895.	1896.
	Nombre.	Nombre.	$	$	$	$	Pour 100.	Pour 100.
Canada Atlantic	431,799	461,147	583,777	612,963	407,656	438,604	69·8	71·5
Ottawa, Arnprior et Parry-Sound	180,650	235,759	125,063	173,477	96,913	130,012	77·4	75·0
Canada Est	184,945	212,556	108,231	122,164	68,498	77,713	63·3	63·6
Canada Sud	2,979,514	3,313,464	4,028,508	4,484,514	2,717,864	3,009,881	67·4	67·1
Calgary et Edmonton	67,936	69,061	102,826	94,599	55,320	57,556	53·8	60·8
Pacifique Canadien	12,319,525	14,364,299	17,912,274	20,175,385	11,282,506	12,202,360	63·0	60·5
Ontario Central	111,000	114,500	84,700	97,358	71,642	75,496	84·6	77·5
Dominion Atlantic	434,857	513,202	423,017	502,751	291,104	367,461	69·0	73·9
Chemin de fer Grand Tronc	15,381,209	16,237,314	16,091,207	16,506,878	11,093,723	11,544,625	69·0	69·9
Kingston et Pembroke	135,096	127,078	122,816	144,888	104,191	107,144	84·8	93·2
Lac Erié et Rivière Détroit	238,808	221,422	203,779	202,769	146,543	140,263	71·9	69·1
Manitoba et North-Western	101,[illegible]57	106,573	224,035	258,423	181,115	201,335	80·8	77·9
Montréal et Atlantique	436,584	370,174	452,138	368,094	321,542	331,530	71·1	90·1
Northern Pacific et Manitoba	207,700	223,364	199,525	271,560	241,845	268,623	121·2	98·9
Qu'Appelle, Lac Long et Saskatchewan	52,900	53,254	49,980	51,305	37,450	40,615	75·0	79·1
Québec et Lac Saint-Jean	189,911	211,926	198,738	208,300	182,668	184,054	91·9	88·3
Québec-Central	264,596	336,589	330,124	366,739	214,346	254,874	65·0	69·5
Témiscouata	89,443	92,040	60,458	54,806	58,870	57,745	97·3	105·3
Counté de Drummond	89,901	92,536	87,520	95,119	52,316	64,051	59·8	68·8
Autres lignes	2,534,360	3,062,408	2,306,398	2,681,360	1,953,749	2,250,747	84·7	83·9
Total	36,432,291	40,418,666	43,695,114	47,441,452	29,579,861	31,804,689	67·7	67·0
Chemins de fer du gouvernement	4,229,599	4,081,936	3,090,373	3,104,117	3,169,808	3,237,966	102·5	104·3
Total pour le Canada	40,661,890	44,500,602	46,785,487	50,545,569	32,749,669	35,042,655	70·6	69·3

PERCENTAGE DES DÉPENSES EN COMPARAISON DES RECETTES BRUTES POUR L'EXPLOITATION DES CHEMINS DE FER CANADIENS.

1875	81·02
1876	81·68
1877	81·58
1878	78·46
1879	81·24
1880	71·47
1881	71·89
1882	77·13
1883	74·27
1884	76·58
1885	74·51
1886	74·29
1887	71·12
1888	72·70
1889	71·26
1890	70·26
1891	72·56
1892	70·60
1893	70·36
1894	71·07
1895	70·00
1896	69·33

ÉTAT DES RECETTES DES CHEMINS DE FER CANADIENS, 1896.

Chemins de fer.	Recetes provenant du transport des			Total.	Recette par mille.
	Voyageurs.	Marchandises.	Malles, messageries et autres.		
	$	$	$	$	Cents.
Canada Atlantic	139,526	387,512	85,925	612,963	132·92
Ottawa, Arnprior et Parry Sound	68,909	97,773	6,795	173,477	73·57
Canada Est	30,753	82,646	8,765	122,164	57·47
Canada-Sud	1,027,436	3,281,812	175,266	4,484,514	135·34
Calgary et Edmonton	35,023	54,504	5,072	94,599	136·00
Pacifique canadien	4,759,900	12,946,017	2,469,468	20,175,385	140·45
Ontario Central	25,873	62,233	9,252	97,358	85·02
Dominion Atlantic	255,265	216,735	30,751	502,751	97·96
Comté de Drummond	14,774	74,118	4,227	93,119	100·62
Grand-Tronc	5,002,983	10,576,533	927,362	16,506,878	101·65
Kingston et Pembroke	28,634	71,588	14,667	114,889	90·40
Northern Pacific et Manitoba	59,961	202,801	8,798	271,560	121·09
Qu'Appelle, Lac Long et Saskatchewan	13,697	35,339	2,269	51,305	96·34
Lac Erié et Détroit (rivière)	74,699	110,440	17,630	202,769	91·57
Manitoba et Nord-Ouest	52,182	187,405	18,837	258,424	242·48
Montréal et Atlantique	105,585	239,531	22,979	368,095	99·55
Québec et Lac Saint-Jean	58,207	130,943	19,150	208,300	98·28
Québec-Central	127,146	227,047	12,546	366,739	108·95
Témiscouata	15,227	29,120	10,459	54,806	59·54
Autres lignes	818,209	1,499,780	363,368	2,681,357	87·56
Total	12,713,989	30,513,877	4,213,586	47,441,452	117·37
Chemins de fer du gouvernement	1,033,784	1,854,205	216,128	3,104,117	76·05
Totaux du Canada	13,747,773	32,368,082	4,429,714	50,545,569	113·58

ETAT SOMMAIRE DES DEPENSES D'EXPLOITATION DES CHEMINS DE FER CANADIENS, 1896.

Chemins de fer.	Entretien des voies et bâtiments, &c.	Traction et réparation du matériel roulant.	Frais généraux d'exploitation.	Total.	Dépenses par mille.
	$	$	$	$	Cents.
Canada Atlantic	64,158	192,838	181,608	438,604	95·11
Ottawa, Arnprior et Parry-Sound	34,241	56,732	39,039	130,012	55·14
Canada Est	18,474	38,333	20,906	77,713	36 56
Canada Sud	542,391	1,055,070	1,412,420	3,009,881	98·37
Calgary et Edmonton	20,020	21,788	15,748	57,556	86·23
Pacifique Canadien	2,715,018	4,780,036	4,707,306	12,202,360	84·94
Ontario Central	30,046	24,530	20,920	75,496	65·93
Dominion Atlantic	126,606	128,281	112 574	367,461	71·60
Comté de Drummond	16,885	24,097	23,069	64,051	69·21
Grand-Tronc	1,978,715	5,135,015	4,430,895	11,544,625	71·09
Kingston et Pembroke	34,375	38,287	34,482	107,144	84·34
Northern Pacific et Manitoba	94,913	80,644	93,066	268,623	120·25
Qu'Appelle, Lac Long et Saskatchewan	12,140	18,085	10,390	40,615	76·26
Lac Erié et Détroit (rivière)	31,696	53,650	54,917	140,263	63·31
Manitoba et Nord-Ouest	63,300	75,089	62,946	201,335	188·90
Montréal et Atlantique	68,638	146,148	116,744	331,530	89·55
Québec et Lac Saint-Jean	50,6[illegible]2	65,136	68,266	184,054	86·84
Québec-Central	65,638	87,123	102,113	254,874	75·70
Témiscouata	21,996	19,296	16,453	57,745	62·73
Autres lignes	507,074	807,100	936,572	2,250,746	73·50
Total	6,496,976	12,847,278	12,460,434	31,804,688	78·69
Chemins de fer du gouvernement	873,742	1,468,635	895,589	3,237,966	79·32
Total du Canada	7,370,718	14,315,913	13,356,023	35,042,654	78·75

Ci-suit un état général du revenu brut et net des chemins de fer du Canada durant douze ans :

ÉTAT DU REVENU BRUT ET NET DES CHEMINS DE FER DU CANADA DURANT DOUZE ANS.

	Années terminées le 30 juin.					
	1896.	1895.	1894.	1893.	1892.	1891.
	$	$	$	$	$	$
Recettes brutes d'exploitation	48,512,500	45,055,390	47,617,846	50,174,099	50,013,647	46,740,016
Moins dépenses générales d'opérations	13,356,023	12,577,649	13,396,177	13,467,466	13,099,110	12,489,112
Revenu d'exploitation	35,156,477	32,477,741	34,221,669	36,706,633	36,914,537	34,250,904
" d'autres sources	2,033,069	1,730,096	1,934,682	1,868,298	1,672,121	1,452,083
Revenu total	37,189,546	34,207,837	36,156,351	38,574,931	38,586,658	35,702,987
Déduction du revenu*	21,686,632	20,172,020	21,822,256	23,148,567	23,389,118	22,471,337
Revenu net	15,502,914	14,035,817	14,334,095	15,426,364	15,197,540	13,231,650
Capital, actions privilégiées	361,075,341	361,449,590	361,760,508	371,877,287	344,400,282	339,769,787
Dette garantie	336,137,601	330,785,546	327,003,803	307,225,888	305,120,200	292,291,654
Proportion du revenu net au capital	4·29 p. c.	3·88 p. c.	3·96 p. c.	4·15 p. c.	4·41 p. c.	3·89 p. c.

	Années terminées le 30 juin.					
	1890.	1889.	1888.	1887.	1886.	1885.
	$	$	$	$	$	$
Recettes brutes d'exploitation	45,420,234	41,594,921	40,782,454	38,070,017	32,878,019	31,805,162
Moins dépenses d'exploitation	11,527,162	11,056,436	10,516,496	9,331,976	8,511,255	8,717,906
Revenu d'exploitation	33,893,072	30,538,485	30,265,958	28,738,041	24,366,764	23,087,256
" d'autres sources	1,423,592	554,694	1,376,699	771,993	511,362	422,307
Revenu total	35,316,664	31,093,179	31,642,657	29,510,034	24,878,126	23,509,563
Déduction du revenu*	21,386,188	19,977,701	20,131,231	18,292,708	15,613,923	15,250,638
Revenu net	13,930,476	11,115,478	11,511,426	11,217,326	9,264,203	8,258,925
Capital, actions privilégiées	338,177,386	332,559,672	327,493,882	324,128,738	317,141,948	312,182,162
Dette garantie	266,885,707	251,675,225	228,617,728	194,801,553	169,359,306	141,370,963
Proportion du revenu net au capital	4·12 p. c.	3·04 p. c.	3·51 p. c.	3·46 p. c.	2·92 p. c.	2·64 p. c.

* Maintien de la ligne, bâtisses, etc., travaux et réparations aux locomotives et wagons.

Les recettes par mille parcouru en Canada ont été de $1.14 par mille, c'est-à-dire moindres que dans le Royaume-Uni et la plupart des colonies australiennes, mais plus élevées que dans les principaux pays d'Europe, comme le fait voir le tableau suivant :—

RECETTES BRUTES DES CHEMINS DE FER, PAR MILLE PARCOURU.

Nouvelle-Zélande	$1 90	Autriche-Hongrie	$1 24
Nouvelle-Galles du Sud	1 85	Russie	1 11
Australie-Sud	1 32	Italie (lignes de l'Etat)	1 01
Royaume-Uni	1 33	Allemagne "	0 85
Victoria	1 28	France	1 03
Canada	1 14	Belgique	0 67
Queensland	1 30	Tasmanie	0 95
Australie occidentale	1 13		

La somme moyenne reçue par tonne de marchandises transportées en Canada, en 1896, a été de $1.33 contre $1.37 en 1895 ; c'est-à-dire moins élevée que dans les colonies australasiennes, la Russie, la Roumanie, l'Italie, la France et l'Autriche-Hongrie, mais plus élevée que dans quelques autres pays mentionnés au tableau suivant :—

SOMME MOYENNE REÇUE PAR TONNE DE MARCHANDISES TRANSPORTÉES.

Queensland	$2 98	Canada	$1 33
Australie-Sud	3 47	Autriche-Hongrie	1 48
Russie	2 90	Danemark	1 11
Nouvelle-Galles du Sud	2 39	Suisse	1 11
Roumanie	1 99	Norvège	0 85
Italie	1 82	Allemagne	0 75
Victoria	2 70	Hollande	0 75
Nouvelle-Zélande	1 62	Royaume-Uni	0 68
France	1 52	Belgique	0 65
Tasmanie	1 95		

Les plus grandes distances à parcourir en Canada expliquent, sans doute, le chiffre plus élevé de cette moyenne dans les colonies, en comparaison de ce qu'il est dans le Royaume-Uni et les pays européens.

Le coût moyen de construction de chaque mille de voie ferrée en Canada a été jusqu'à ce jour, $54,910, chiffre moins élevé que dans les pays d'Europe et des Etats-Unis, mais plus élevé que dans la plupart des colonies australasiennes, comme on le voit par le tableau suivant, tiré en partie de du "Victorian Year Book, en 1894," les conversions en dollars ont été faites à notre bureau :—

COUT DE CONSTRUCTION DE CHAQUE MILLE DE CHEMIN DE FER EN DIVERS PAYS.

Pays.	Coût par mille.	Pays.	Coût par mille.
	$		$
Angleterre et Galles	265,560	Victoria	62,109
Royaume-Uni	226,119	Canada	54,910
Ecosse	196,492	Etats-Unis	61,409
France	133,833	Australie	49,183
Belgique	108,921	Indes	35,989
Possessions britanniques	99,236	Tasmanie	40,554
Allemagne	98,706	Colonie du Cap	41,756
Autriche	96,520	Nouvelle-Zélande	38,018
Suisse	95,011	Norvège	35,483
Hollande	90,355	Queensland	33,663
Italie	82,217	Australie du Sud	34,344
Nouvelle-Galles du Sud	74,197	Suède	29,603
Irlande	64,727	Australie occidentale	22,484

RAPPORT DU PRODUIT NET AU COUT DE CONSTRUCTION DES CHEMINS DE FER EN DIVERS PAYS.

Pays.	Rapport p.c.	Pays.	Rapport p.c.
Colonie du Cap	5·74	Irlande	3·75
Allemagne	5·40	Ecosse	3.68
Indes	4·96	Australasie (1886-90)	*3·12
Belgique	4·55	Suède	3·24
Confédération Argentine	4·35	Nouv.-Galles du Sud (1886-90)	3·17
Angleterre et Pays de Galles	4·32	Hollande	3·18
Suisse	4·21	Nouvelle-Zélande (1886-90)	2·66
Royaume-Uni	4·21	Italie	2·62
Victoria (1886-90)	3·95	Queensland (1886-90)	1·83
Autriche-Hongrie	4·10	Canada	*1·72
France	3·99	Norvège	1·78
Australie du Sud	4·00	Tasmanie (1886-90)	0·54
Possessions britanniques	3·93	Australie Occidentale (1886-90)	—1·12

*Proportion du revenu brut au total du capital versé. †Proportion des pertes brutes sur le coût du capital.

RECETTES DES CHEMINS DE FER, PAR MILLE, EN DIVERS PAYS.

Pays.	Recettes annuelles par mille.	Pays.	Recettes annuelles par mille.
	$		$
Angleterre et Galles	23,871	Nouvelle-Galles du Sud	6,151
Royaume-Uni	19,656	Trinidad et Tobago	5,796
Belgique	12,420	Colonie du Cap	4,856
France	11,042	Jamaïque	3,022
Russie	7,314	Australie	4,029
Allemagne	11,451	Australasie	3,786
Autriche-Hongrie	7,616	Canada	3,107
Natal	6,375	Nouvelle-Zélande	2,978
Indes	4,220	Barbades	1,363
Ceylan	5,665	Australie-Sud	2,949
Etats-Unis	7,050	Terreneuve	2,088
Italie	6,390	Queensland	2,117
Victoria	4,856	Tasmanie	1,761
Maurice	8,119	Australie Occidentale	2,327

MATÉRIEL ROULANT DES CHEMINS DE FER CANADIENS, 1891, à 1896.

Année.	Locomotives.	Voitures de luxe (à dortoir ou salon)	Voitures de 1ère classe.	Voitures de 2e classe et d'émigrants.	Wagons, à colis, malles et messageries.	Wagons à bestiaux et wagons fermés.	Wagons plats.	Fourgons à houille et wag. ballast.
1891	1,850	142	849	624	560	34,365	14,614	3,559
1892	1.961	155	909	634	591	35,668	15,403	3,584
1893	1,954	161	977	664	610	35,741	15,719	3,455
1894	2,002	199	992	670	636	35,852	14,904	4,699
1895	2,023	216	1,076	702	1,154	36,360	15,758	4,845
1896	2,046	206	1,042	648	650	*36,791	15,593	4,812
Augmentation ou diminution, 1895 et 1896	+23	—10	—34	—54	—504	+431	—165	—33

* Y compris 244 wagons réfrigérateurs, 75 wagons à outils, 845 fourgons de conducteur.

De plus, il y avait en 1895, 14 locomotives et 484 wagons sur les chemins de fer pour le transport de la houille dans la Nouvelle-Ecosse.

Le tableau précédent indique le matériel roulant en usage. Pour se rendre compte du nombre de voitures des diverses classes, il faut d'éduire du chiffre total de chaque année les nombres suivants de voitures louées.

Année.	Locomotives.	Voitures de luxe (à dortoir ou à salon).	Voitures de 1ère classe.	Voitures de 2e classe et d'émigrants.	Wagons à colis, malles et messageries.	Wagons à bestiaux et wagons fermés.	Wagons plats.
1891	50	17	31	15	25	3,625	289
1892	39	7	39	2	16	2,992	195
1893	17	6	28	2	9	1,946	174
1894	37	45	31	5	10	3,094	*329
1895	75	60	65	8	25	2,783	*321
1896	64	28	44	2	25	1,489	403

* Y compris les wagons à houille et de ballast.

Des voitures énumérées ci-dessus, les suivantes étaient en usage sur les deux grands réseaux du Pacifique canadien et du Grand Tronc.

MATÉRIEL ROULANT.	1893.		1894.		1895.		1896.	
	Pacifique.	Grand Tronc.	Pacifique.	Grand Tronc.	Pacifique.	Grand Tronc.	Pacifique.	Grand Tronc.
Locomotives.....	583	722	592	722	594	722	594	722
Voitures dortoirs et salon.....	122	11	121	45	119	45	124	13
Voit. de 1re classe.	220	390	217	390	218	390	227	370
" de 2e classe et d'émigrants.....	175	225	168	225	192	225	171	216
Wagons à colis, malles et messageries	187	214	193	214	204	214	200	224
Wagons à bestiaux et fermés..	11,742	16,014	11,785	16,014	12,039	16,014	11,354	17,006
Wagons plats.....	3,513	6,568	3,543	5,344	4,053	5,344	3,987	5,292
Wagons à houille et à ballast.....	361	.....	361	1,225	90	1,225	90	1,225

Le chemin de fer Pacifique canadien, a comme partie de son équipement, 82 chase-neige, 44 *flangers* (wagons attachés aux chasse-neige), 26 pelles à vapeur, 19 chars à manger, et 87 diverses espèces de chars.

Le tableau suivant vous donne un aperçu général des chemins de fer du Canada en 1867 :—

CHEMINS DE FER EN CANADA—1867.

CHEMINS DE FER.	Locomotives.	Voitures de toutes sortes.	Voyageurs.	Marchandises transportées.	Recettes.	Dépenses.
	Nomb.	Nomb.	Nomb.	Tonnes.	$	$
Grand Tronc.....	298	4,339	1,415,723	1,013,512	6,617,867	4,925,776
Graud-Occidental.....	94	1,566	715,721	581,772	3,732,938	1,833,238
Nouvelle-Ecosse.....	22	297	105,879	58,412	155,098	132,399
Nord.....	18	422	129,141	200,668	561,370	422,443
London et Port-Stanley	2	47	43,923	25,493	42,686	30,834
New-Brunswick et Canada..	6	74	15,550	55,206	79,781	53,506
Brockville et Ottawa.....	7	145	52,740	53,566	138,660	70,152
Saint-Laurent et Ottawa ...	7	106	54,332	30,358	128,625	107,038
Welland.....	5	161	46,442	.....	73,734	76,097
Midland.....	11	394	46,027	197,324	242,157	128,930
Cobourg et Peterboro'.....	4	152	.....	.....	94,673	58,500
Saint-Laurent et Industrie..	3	11	.....	.....	7,850	.....
Européen et Nord-Américain.....	14	190	159,119	55,998	154,370	114,296
Total, 1867.....	491	7,924	2,784,596	2,272,309	12,029,809	7,953,209
" 1893.....	1,954	57,267	13,618,027	22,003,599	52,042,397	36,616,033
" 1894.....	2,002	57,952	14,462,498	20,721,116	49,552,528	35,218,433
" 1895.....	2,023	60,111	13,987,580	21,524,421	46,785,487	32,749,669
" 1896.....	2,046	59,742	14,810,407	24,266,825	50,545,569	35,042,655

Le tableau suivant est un état sommaire des principales marchandises transportées en 1896 par les chemins de fer mentionnés et les totaux sous chaque en-tête pour chaque année depuis 1875, par tous les chemins de fer au Canada :—

ÉTAT SOMMAIRE DES MARCHANDISES TRANSPORTÉES SUR LES CHEMINS DE FER MENTIONNÉS.

CHEMINS DE FER.	Farine.	Grains.	Bestiaux.	Tous bois autres que ceux de chauffage.	Bois de chauffage.	Articles de fabrication.	Tous autres articles.	Total des marchandises transportées.
	Tonneaux.	Tonneaux.	Tonneaux.	Tonneaux.	Tonneaux.	Tonneaux.	Tonneaux.	Tonneaux.
Canada-Atlantique	5,659	18,221	5,122	247,126	39,507	20,341	170,830	506,806
Canada-Sud	181,072	453,941	160,056	247,591	47,071	568,218	1,700,614	3,358,563
Pacifique canadien	311,284	929,613	145,623	835,770	302,140	1,072,851	979 351	4,576,632
Grand Tronc	399,190	1,044,946	351,654	890,798	177,849	779,761	3,942,970	7,587,148
Chemins de fer du gouvernement	84,733	25,051	9,936	286,258	26,979	375,786	617.270	1,426,013
Quebec-Central	11,311	1,304	2,253	129,705	992	4,700	62,608	212,874
Manitoba et Nord-Ouest	7,223	72,884	6,636	5,368	1,218	9,004	3,275	105,608
Montréal et Atlantique	26,502	95,399	2,296	145,935	31,779	136,688	199,291	637,890
Autres lignes	158,825	515,507	229,037	1,031,008	230,919	451,183	3,238,813	5,855,291
Totaux. 1896	1,835,799	3,156,866	912,593	3,819,559	858,454	3,418,532	10,915,022	24,266,825
Totaux 1895	1,116,472	2,657,388	875,344	3,576,415	904,056	2,965,314	9,429,482	21,524,421
" 1894	1,112,885	2,567,594	840,126	3,609,319	1,010,701	2,921,373	8,659,118	20,721,116
" 1893	1,592,737	2,675,171	1,097,180	3,417,446	1,064,812	3,053,802	9,102,451	22,003,599
" 1892	1,284,493	3,645,830	1,171,493	3,338,854	895,522	2,708,672	9,145,059	22,189,923
" 1891	1,168,766	2,592,405	1,095,599	3,191,806	946,175	3,071,130	9,687,413	21,753,290
" 1890	1,136,611	3,083,354	872,129	3,178,960	806,614	3,780,524	7,806,588	20,787,469
" 1889	954,573	2,532,393	600,526	2,587,503	1,078,379	2,627,384	7,198,841	17,928,626
" 1888	1,123,264	2,146,716	528,917	2,361,351	652,636	2,483,197	7,870,495	17,172,759
" 1887	1,127,478	2,307,958	616,866	2.548,807	540,821	2,277,319	6,937,287	16,356,535
" 1886	1,111,585	2,533,288	604,598	2,302,382	498,285	2,265,507	6,304,091	15,670,460
" 1885	1,186,523	2,143,742	577,409	2,350,519	490,297	1,492,602	6,418,179	14,659,271
" 1884	838,982	1,830,849	298,409	2,575,210	468,179	1,076,036	5,004,441	13,365,225
" 1883	404,169	904,379	172,706	1,187,354	560,152	958,813	2,403,515	13,040,684
" 1882	299,954	892,620	150,011	1,391,041	297,432	836,750	2,258,665	13,808,883
" 1881	565,271	1,601,852	256,700	1,196,967	265,896	675,474	3,033,440	12,065,323
" 1880	525,659	1,395,726	154,363	895,377	169,529	488,877	2,731,977	9,251,830
" 1879	488,872	1,244,683	163,129	986,179	172,350	328,345	2,052,375	5,599,071
" 1878	456,583	1,161,225	172,071	881,955	168,046	325,739	1,832,166	4,907,786
" 1877	278,310	731,340	181,644	833,713	145,165	147,701	4,563,489	6,843,721
" 1876	292,658	826,273	170,814	723,691	113,435	145,156	4,060,104	6,332,007

Le total des tonnes de fret transporté montre une augmentation de 2,742,404 tonnes sur 1895, et une augmentation de 3,545,709 tonnes en comparaison avec 1894.

Ci-dessous est un état des accidents sur chemins de fer en Canada, y compris les chemins de fer du gouvernement pour les derniers 22 ans :—

Année.	Tués.	Blessés.	Année.	Tués.	Blessés.
1875	92	289	1886	144	571
1876	109	304	1887	178	633
1877	111	317	1888	231	775
1878	97	361	1889	210	875
1879	107	66	1890	218	838
1880	80	102	1891	196	818
1881	99	147	1892	233	879
1882	147	397	1893	216	708
1883	169	550	1894	211	694
1884	227	796	1895	187	658
1885	157	684	1896	161	619

Il y a eu une diminution de 26 dans le nombre des personnes tuées, et de 39 dans le nombre des personnes blessées. Quatorze employés ont été tués en accouplant des wagons, et de 454 personnes blessées, pas moins de 204 l'ont été lorsqu'elles étaient occupées au même travail. Voici les chiffres comparatifs pour les derniers quatre ans :—

	1893.		1894.		1895.		1896.	
	Tués.	Blessés.	Tués.	Blessés.	Tués.	Blessés.	Tués.	Blessés.
Voyageurs	11	55	12	64	9	60	11	51
Employés	72	533	67	521	51	488	46	454
Autres	133	120	132	109	127	110	104	114
	216	708	211	694	187	658	161	619

Comparativement à 1895 le nombre des voyageurs tués a été 2 de moins, et celui des blessés, 9 de moins. Quatre des voyageurs ont été tués en descendant de trains en mouvement ou en y montant, de sorte que les compagnies de chemins de fer ne sont responsables que de 6 décès. Six employés ont tués sur la voie, et 12 l'ont été en tombant des wagons. Soixante-huit "autres" personnes, sur 104 ont été tuées sur la voie, et 36 ont été blessées.

Ci-après nous donnons un état analytique des accidents de chemins de fer dans les années 1894-1896 :—

1894.

Causes.	Employés.		Voyageurs.		Autres.		Totaux.	
	Tués.	Blessés.	Tués.	Blessés.	Tués.	Blessés.	Tués.	Blessés.
Chutes de wagon	25	83	1	12	8	6	34	101
Descentes de wagon	3	37	6	12	14	12	23	61
A l'œuvre sur la voie	4	10	...	...	...	...	4	10
Tête à la fenêtre	...	1	...	...	...	...	...	1
En accouplant les wagons	4	243	...	...	...	...	4	243
Collisions	10	38	2	26	...	3	12	67
Sur la voie	12	25	1	...	90	73	103	98
Explosions	...	...	...	...	...	...	...	...
Rencontres de ponts	...	...	...	...	1	...	1	...
Autres causes	9	84	2	13	19	16	30	113
Totaux	67	521	12	63	132	110	211	694

1895.

Chutes de wagon	17	51	1	9	7	9	25	69
Descentes de wagon	1	36	7	25	12	28	20	89
A l'œuvre sur la voie	3	7	...	...	...	...	3	7
Tête à la fenêtre	...	3	...	3	...	...	...	6
En accouplant les wagons	9	207	...	...	...	...	9	207
Collisions	5	54	1	13	...	1	6	68
Sur la voie	6	15	...	4	85	39	91	58
Explosions	...	...	...	...	...	...	...	...
Rencontres de ponts	...	2	...	...	1	...	1	2
Autres causes	10	114	...	6	22	32	32	152
Totaux	51	489	9	60	127	109	187	658

1896.

Chutes de wagon	12	47	6	8	5	10	23	65
Descentes de wagon	6	21	4	14	9	30	19	65
A l'œuvre sur la voie	...	6	...	...	...	...	...	6
Tête à la fenêtre	1	1	...	...	...	1	1	2
En accouplant les wagons	14	204	...	...	...	1	14	205
Collisions	2	26	...	20	...	...	2	46
Sur la voie	6	6	1	4	68	42	75	52
Explosions	...	1	...	...	...	...	...	1
Rencontres de ponts	...	1	...	...	...	2	...	3
Autres causes	5	141	...	5	22	28	27	174
Totaux	46	454	11	51	104	114	161	619

NOMBRE DES TUÉS PAR MILLION DE VOYAGEURS TRANSPORTÉS,

Année.	Voyageurs tués par million de transportés.	Année.	Voyageurs tués par million de transportés.
1875	2·11	1886	0·61
1876	0·90	1887	1·03
1877	0·82	1888	1·73
1878	1·40	1889	3·05
1879	1·38	1890	0·86
1880	1·55	1891	0·98
1881	0·72	1892	1·03
1882	1·07	1893	0·81
1883	0·52	1894	0·83
1884	4·60	1895	0·64
1885	0·82	1896	0·74

Moyenne pour toute la période.....1·28

ACCIDENTS SURVENUS AUX VOYAGEURS DE CHEMINS DE FER EN CERTAINS PAYS.

Pays.	Voyageurs.			
	Tués.	Blessés.	Tués par million de transportés.	Blessés par million de transportés.
Autriche-Hongrie	15	116	0·12	0·89
Belgique	7	85	0·07	0·89
France	85	424	0·25	1·26
Allemagnee	70	186	0·13	0·36
Bavière	2	21	0·05	0.50
Bade	3	11	0·13	0·47
Wurtemburg	6	6	0·29	0·29
Hollande	0	7	0·00	0·55
Italie	7	141	0·14	2·77
Portugal	2	16	0·45	3·62
Russie d'Europe	28	103	0·63	2·32
Espagne	10	72	0·40	2·91
Suède	1	3	0·19	0·57
Suisse	11	39	0·25	0·91
Nouvelle-Galles du Sud	7	47	0·35	2·36
Victoria	.....	134	.....	2·42
Australie du Sud	1	.....	0·17	0·76
Nouvelle-Zélande	3	9	0·52	1·56
Canada (1896)	11	51	0·74	3·44

VOYAGEURS ET MARCHANDISES TRANSPORTÉS EN RAPPORT AVEC LE CHIFFRE DE LA POPULATION ET DE LA LONGUEUR DU RÉSEAU EXPLOITÉ, EN CANADA, 1875-96.

Année.	Voyageurs.		Marchandises.	
	Par tête de population.	Par mille de voie exploitée.	Tonnes par tête de population.	Tonnes par mille de voie exploitée.
1875	1·34	1,055	1·46	1,175
1876	1·40	1,075	1·60	1,228
1877	1·51	1,090	1·71	1,231
1878	1·58	1,049	1·93	1,283
1879	1·57	1,006	2·01	1,288
1880	1 53	938	2·36	1,422
1881	1·60	956	2·78	1,662
1882	1·13	1,242	3·10	1,802
1883	2·16	1,098	2·99	1,520
1884	2·23	1,043	3·06	1,432
1885	2·13	953	3·23	1,444
1886	2·15	922	3·42	1,465
1887	2·31	914	3·53	1,401
1888	2·44	938	3·67	1,412
1889	2·57	962	3·79	1,417
1890	2·68	967	4·34	1,568
1891	2·73	944	4·49	1,553
1892	2·76	928	4·53	1,521
1893	2·74	907	4·43	1,465
1894	2·88	925	4·12	1,326
1895	2·78	876	4·23	1,347
1896	2·88	910	4·73	1,492

L'état suivant fait voir les avances faites aux chemins de fer construits et en construction, par les gouvernements et les municipalités jusqu'au 30 juin 1896 :—

Gouvernements.	Prêts.	Bonus.	Souscription aux actions ou ob'gations	Total.
	$	$	$	$
Puissance	15,964,533	138,145,442	.....	154,109,975
Ontario	26,000	7,306,538	.....	7,332,538
Québec	3,722,956	12,409,008	.....	16,131,963
Nouveau-Brunswick	.....	4,169,729	300,000	4,469,729
Nouvelle-Ecosse	.....	2,376,116	.....	2,376,116
Manitoba	1,855,934	770,677	.....	2,626,612
Colombie Anglaise	.....	37,500	.....	37,500
Total	21,569,423	165,215,010	300,000	187,084,434
Municipalités :—				
Ontario	513,000	10,069,143	749,500	11,331,643
Québec	2,434,000	482,074	1,393,000	4,309,074
Nouveau-Brunswick	23,000	273,500	60,000	356,500
Nouvelle-Ecosse	.....	261,685	.....	261,685
Manitoba	.....	595,600	.....	595,600
Colombie Anglaise	.....	37,500	.....	37,500
Les Territoires	.....	25,000	.....	25,000
Total	2,970,000	11,744,502	2,202,500	16,917,002
Grand total	24,539,423	176,958,512	2,502,500	204,001,436

Changements qui ont eu lieu en 1896, comparés avec ceux de 1895 :—

Bonus du gouvernement fédéral augmenté de	$ 179,297
" d'Ontario augmenté de	67,000
" de Québec diminué de	331,151
" de la Nouvelle-Ecosse augmenté de	339,200
" du Nouveau-Brunswick augmenté de	186,571
Municipalités :—	
Bonus d'Ontario augmenté de	598,000
" de la Nouvelle-Ecosse diminué de	8,000
" des Territoires augmentés de	25,000

Le gouvernement canadien en 1883 a commencé à accorder des subsides à chaque ligne de chemins de fer se trouvant dans sa propre province, le résultat de cette politique est, qu'au 30 juin 1896, le montant total payé a été $41,660,532 et le total voté $43,398,376.

SUBSIDES AUX CHEMINS DE FER.

—	Montant voté.	Montant payé jusqu'au 30 juin 1896.
	$	$
Albert Southern	51,200	50,460
Atlantique et Nord-Ouest	Subside annuel voté pour 20 ans.	
Baie des Chaleurs	620,000	620,000
Beauharnois, Jonction de	96,000	62,400
Belleville et Hastings-Nord	22,400	21,888
Brantford, Waterloo et Lac Erié	57,600	57,600
Brockville, Westport et Sault Sainte-Marie	192,000	105,200
Bouctouche et Moncton	102,400	101,600
Canada Atlantique	314,400	282,355
Canada-Central	1,525,250	1,525,250
Canada-Est	355,200	342,400
Pacifique canadien	25,000,000	25,000,000
" Prolongement	1,500,000	1,500,000
" " Revelstoke	80,000	28,000
Caraquet	224,000	224,000
Central du Nouveau-Brunswick	274,012	159,252
Chatham, Embranchement de	24,440	24,440
Columbia et Kootenay	112,000	88,800
Cornwallis, Valleée de la	44,800	44,800
Cumberland, Cie de chemin de fer et de houille de	44,800	39,850
Dominion Coal Co	89,600	87,808
Dominion Lime Co	22,400	15,360
Drummond, Cie de chemin de fer	283,200	287,936
Elgin, Petitcodiac et Havelock	82,653	82,653
Erié et Huron	96,000	96,000
Esquimalt et Nanaïmo	750,000	750,000
Fredericton et Ste-Marie, Cie de pont de	30,000	30,000
Grand-Tronc, Georgienne et Erié	48,000	39,744
Grand-Oriental	229,500	40,345
Grand-Nord	304,000	142,688
Guelph, Jonction de	51,200	46,000
Harvey, Embranchement de	9,600	5,554
Hereford	156,800	155,200
International	156,800	156,800
Irondale, Bancroft et Ottawa	160,000	96,000
Joggins	42,400	37,500
Kingston et Pembroke	48,000	48,000
Kingston, Napanee de l'Ouest	268,400	208,733
L'Assomption, Rivière de	11,200	11,200
Lac Erié et Rivière Détroit	342,400	338,731

SUBSIDES AUX CHEMINS DE FER.—*Fin.*

—	Montant voté.	Montant payé jusqu'au 30 juin 1896.
	$	$
Lac Témiscamingue	274,940	303,860
Leamington et St-Clair	51,200	51,200
Lotbinière et Mégantic	96,000	73,600
Montréal et Champlain	103,600	103,600
Montréal et Lac Maskinongé	42,200	41,280
Montréal et Ottawa	192,000	73,600
Montréal et Sorel	112,000	93,758
Montréal et Ouest	361,270	361,270
Montford, Colonisation de	67,200	67,200
Nakusp et Slocan	121,600	117,760
Nouveau-Brunswick et Ile du Prince-Edouard	118,400	113,440
New Glasgow Iron Co	40,000	39,840
Nord et Jonction du Pacifique	1,320,000	1,320,000
Nouvelle-Ecosse, Central de la	240,000	230,700
Orford Mountain	92,200	84,800
Oshawa, Cie de chemin de fer et de Navigation d'	22,400	22,400
Ottawa et Gatineau	384,000	284,128
Ottawa, Arnprior et Parry-Sound	430,400	430,400
Parry-Sound, Cie de Colonisation	192,000	152,800
Pontiac et Jonction du Pacifique	337,000	193,578
Phillpsburg, Jonction de	21,600	21,600
Pontiac et Renfrew	19,200	13,600
Port-Arthur, Duluth et Ouest	287,200	271,200
Québec-Central	348,342	348,342
Québec et Lac Saint-Jean	1,015,145	1,006,743
Québec, Montmorency et Charlevoix	96,000	96,000
Ste-Catherine et Niagara-Central	355,200	38,400
Tunnel Sainte-Claire	375,000	375,000
Saint-Laurent et Adirondack	82,624	65,002
Saint-Laurent, Basses Laurentides et Saguenay	217,600	217,600
Saint-Louis, Richibouctou et Bouctouche	22,400	22,400
St-Stephen et Milltown	11,200	9,626
Norfolk-Sud	54,400	54,400
Shuswap et Okanagan	163,200	163,200
Témiscouata	649,200	645,950
Mille-Iles	54,400	24,400
Tilsonburg, Lac Erié et Pacifique	51,200	51,200
Tobique, Vallée de la	134,400	134,016
Toronto, Grey et Bruce	16,000	14,656
Comtés-Unis	204,800	184,628
Waterloo, Jonction de	35,200	32,800
Comtés de l'Ouest	500,000	500,000
Ontario Ouest, Pacifique et Ontario et Québec	256,000	256,000
Total	43,398,376	41,660,532

Depuis l'adoption du principe d'accorder des subsides aux entreprises de chemins de fer, les sommes suivantes ont été payées :—

Pour l'année fiscale	1883-84	$ 208,000
" "	1884-85	403,245
" "	1885-86	2,171,249
" "	1886-87	1,406,533
" "	1887-88	1,027,042
" "	1888-89	846,722
" "	1889-90	1,491,595
" "	1890-91	1,079,106
" "	1891-92	1,061,616
" "	1892-93	624,794
" "	1893-94	1,043,285
" "	1894-95	1,123,949
" "	1895-96	648,146
		13,135,282

La balance au 30 juin 1896, non appropriée s'élevait à $831,221.

Les chemins de fer qui ont reçu des subsides du gouvernement, mais non sous contrat au 30 de juin 1895, étaient au nombre de 50, avec une distance parcourue de, 1,166½ milles, et le subside total accordé ne devait pas excéder $3,815,800.

En outre la Compagnie du chemin de fer du Pacifique canadien a reçu $25,000,000, l'extension du Pacifique canadien à Québec, $1,500,000 et le chemin de fer Canada-Central, $1,525,250.

Il y a aussi une subvention annuelle de $186,600 payable pendant 20 ans à "l'Atlantic and North Western Railway Co." d'après l'acte de 1885, chapitre 58, et un paiement annuel de $119,700 au gouvernement provincial de Québec, soit cinq pour cent sur la somme de $2,394,000 d'après le chapitre 8, actes de 1884, pour la ligne entre Ottawa et Québec. Le montant total payé jusqu'au 30 juin 1896, était pour la première ligne nommée $1,306,200, et la seconde $1,376,550.

Plusieurs chemins de fer ayant en tout 4,443¼ milles ont reçu des subsides en octrois de terrains s'élevant à 32,129,200 acres. Ceci ne comprend pas l'octroi de 25,000,000 d'acres fait au chemin de fer Canadien du Pacifique, et subséquemment réduit à 18,206,986 acres.

Une autre manière employée pour venir en aide aux différentes entreprises de chemins a été celle des prêts de rails qui avaient déjà été en usage. Les prêts de cette espèce au 30 de juin 1892, étaient en faveur de la compagnie "Kent Northern Railway of New Brunswick," pour une somme de $58,334. La compagnie "Halifax Cotton Company," pour voie latérale, de $4,335 ; "Steel Company of Canada," $11,965, "Albert Railway Company," $14,665 ; Low, Reid & Co., $1,057, en tout $90,356.

Chemins de fer de l'État.

Les chemins de fer qui appartiennent à l'Etat forment ce qu'on appelle le réseau des chemins de fer du gouvernement canadien. Ils comprennent, 1° l'Intercolonial et les lignes y rattachées ; 2° le chemin de fer de l'Ile du Prince-Edouard.

La longueur totale du réseau de l'Intercolonial, le 30 juin 1896, était de 1,186½ milles de voie exploitée, y compris l'embranchement de Windsor (32 milles).

L'Intercolonial touche à six ports de l'Atlantique, savoir : Pointe-du-Chêne, Pictou, Saint-Jean, Halifax, Sydney et Sydney-nord.

Voici les distances d'une extrémité à l'autre :

	Milles.
Lévis (vis-à-vis Québec) *vid* le chemin de raccordement Saint-Joseph et la jonction Saint-Charles (1 milles) à Halifax	675
Lévis à Saint-Jean	578
Lévis, *vid* Truro, à Sydney	827
" " Sydney-nord	820

L'état suivant indique la situation financière de chaque ligne, le 30 juin 1896 :—

—	Capital payé.	Recettes d'exploitation.	Dépenses d'exploitation.	Surplus.	Déficit.	Percentage des dépenses aux recettes.
	$	$	$	$	$	
Intercolonial	55,267,045	2,957,640	3,012,828	.....	55,188	101·9
Emb. de Windsor	.....	36,562	16,477	20,085	.....	45·1
Ile du P.-Edouard	3,750,565	146,477	225,139	.....	78,662	153·7
Total	59,017,610	3,140,679	3,254,444	.....	113,765	103·6

Le tableau suivant indique les sommes déboursées, sur les chemins de fer du gouvernement, pour la construction et leur matériel roulant, les dépenses d'exploitation et les recettes, le premier chiffre de la première colonne étant celui du montant déboursé avant la Confédération :—

Année.	Construction, matériel roulant.	Dépenses d'exploitation.	Recettes.	Excédent. — E.—Dépense. R.—Recette.
	$	$	$	$
Avant la Confédération	13,881,461	.....	.....	.....
1868	483,354	359,961	420,753	R. 60,792
1869	282,615	387,548	455,023	R. 67,475
1870	1,729,381	445,209	471,245	R. 26,036
1871	2,916,782	442,993	565,714	R. 122,721
1872	5,131,142	595,076	622,901	R. 27,825
1873	5,201,451	1,011,893	703,458	E. 308,435
1874	3,614,899	1,847,925	893,430	E. 954,495
1875	3,472,186	1,581,934	886,087	E. 695,847
1876	1,150,868	1,374,073	996,138	E. 377,935
1877	1,518,352	1,890,269	1,285,110	E. 605,159
1878	415,369	2,032,873	1,514,846	E. 518,027
1879	266,769	2,233,496	1,419,956	E. 813,540
1880	2,064,554	1,772,597	1,634,161	E. 138,436
1881	608,733	1,983,476	1,908,988	E. 74,488
1882	585,971	2,309,231	2,237,583	E. 71,648
1883	1,673,819	2,651,040	2,541,205	E. 109,835
1884	2,820,353	2,635,676	2,551,938	E. 83,738
1885	1,274,376	2,749,711	2,624,243	E. 125,468
1886	635,421	2,819,973	2,629,336	E. 190,637
1887	907,673	3,152,650	2,840,748	E. 311,902
1888	1,713,086	3,621,077	3,166,253	E. 454,824
1889	2,623,141	3,513,064	3,167,543	E. 345,521
1890	2,351,787	3,846,044	3,203,874	E. 642,170
1891	1,022,382	3,949,264	3,181,888	E. 767,376
1892	351,214	3,748,598	3,136,394	E. 612,204
1893	299,081	3,288,630	3,262,506	E. 26,124
1894	439,191	3,226,208	3,179,020	E. 47,188
1895	327,605	3,184,448	3,129,450	E. 54,998
1896	259,106	3,254,443	3,140,678	E. 113,765
Total	60,022,119	65,909,380	57,770,469	E. 8,443,760 R. 304,849
Excédent net des dépenses				8,138,911

RECETTES D'EXPLOITATION DES CHEMINS DE FER DU GOUVERNEMENT EN CANADA, 1876-96.

Année.	Milles.	Recettes provenant du transport des				
		Voyageurs.	Marchandises.	Malles et messageries.	D'autres sources.	Total.
	No.	$	$	$	$	$
*1876	837	435,525	501,056	59,420	138	996,138
*1877	912·5	520,725	670,779	93,123	483	1,285,110
*1878	912·5	540,267	863,866	110,049	664	1,514,847
*1879	912·5	510,361	810,351	98,796	448	1,419,956
‡1880	1,038·5	546,866	977,733	109,098	464	†1,634,161
‡1881	1,038·5	609,368	1,192,389	110,431	553	1,912,741
1882	1,038·5	723,111	1,380,499	127,430	6,543	2,237,584
1883	1,038·5	813,333	1,573,775	144,279	9,820	2,541,206
1884	1,045·5	846,836	1,546,025	147,604	11,473	2,551,938
1885	1,151·6	821,510	1,631,886	170,397	449	2,624,243
1886	1,156·6	836,085	1,614,170	178,185	896	2,629,336
1887	1,170·6	902,630	1,765,334	171,844	941	2,840,748
1888	1,184·1	958,967	2,029,100	177,434	752	3,166,252
1889	1,181·6	990,456	2,006,333	170,036	716	3,167,542
1890	1,181·6	974,863	2,056,952	171,378	681	3,203,874
1891	1,352·6	1,045,355	1,954,627	181,518	388	3,181,888
1892	1,352·6	1,044,575	1,893,677	197,716	425	3,136,394
1893	1,352·6	1,081,877	1,966,816	213,412	400	3,262,505
1894	1,352·6	1,035,559	1,928,409	214,570	482	3,179,020
1895	1,352·6	1,039,735	1,875,017	214,236	461	3,129,450
1896	1,352·6	1,033,784	1,854,205	215,738	388	3,104,117

* Les recettes de l'embranchement de Windsor non comprises.

† Y compris $3,754 en surplus du crédit en 1880, sur l'embranchement de Windsor.

‡ Non compris les recettes du Pacifique canadien ; le chemin a été exploité par le gouvernement pendant une partie de ces deux années.

Nous donnons ci-après un état analytique des dépenses, de 1876 à à 1896 :—

DÉPENSES DES CHEMINS DE FER DU GOUVERNEMENT DU CANADA, 1876-96.

Année.	Milles.	Dépenses.				
		Entretien, etc.	Traction et frais.		Frais généraux d'exploitation.	Total.
			Locomotives.	Wagons.		
	No.	$	$	$	$	$
*1876	837	566,963	322,019	128,477	356,616	1,374,073
*1877	912·5	673,721	498,862	234,885	482,801	1,890,269
*1878	912·5	731,507	589,493	225,634	501,034	2,047,667
*1879	912·5	879,619	610,203	251,747	513,824	§2,255,397
**1880	1,038·5	439,416	608,155	234,071	492,944	‡1,774,587
**1881	1,038·5	497,776	632,025	261,814	574,616	†1,983,476
*1882	1,038·5	576,295	751,187	303,213	680,322	2,311,017
1883	1,038·5	689,387	853,573	273,300	835,046	2,651,306
1884	1,045·5	669,117	830,531	288,944	847,411	2,636,003
1885	1,151·6	769,741	806,671	313,596	859,703	2,749,711
1886	1,156·6	744,947	887,725	434,771	752,531	2,819,973
1887	1,170·6	934,296	959,094	465,614	793,646	3,152,649
1888	1,184·1	970,764	1,219,072	541,095	882,189	¶3,621,077
1889	1,181·6	961,451	1,187,872	472,625	891,115	3,513,063
1890	1,181·6	1,067,076	1,226,439	542,822	875,175	3,846,044
1891	1,352·6	1,098,481	1,345,959	590,417	914,406	3,949,264
1892	1,352·6	1,173,270	1,214,972	471,051	889,304	3,748,597
1893	1,352·6	876,351	1,113,683	442,141	856,455	3,288,630
1894	1,352·6	773,581	1,139,246	438,635	874,746	3,226,208
1895	1,352·6	795,708	1,105,142	417,801	865,797	3,184,448
1896	1,352·6	873,742	1,047,967	420,668	895,589	3,237,966

* Les dépenses de l'embranchement de Windsor non comprises.
† Y compris $17,245, distance parcourue en 1881.
‡ Dépenses $ 1,990, sur l'embranchement de Windsor, 1880.
" $ 21,900, " 1879.
§ Y compris $34,531, distance parcourue en 1890.
¶ " $ 7,958, " 1888.
**Dépenses du Pacifique canadien non comprises.

Réparties en périodes de cinq ans, les moyennes annuelles pour 100 de chaque catégorie des recettes d'exploitation en rapport avec les recettes totales sur les chemins de fer du gouvernement ont été comme il suit :—

RECETTES—MOYENNES QUINQUENNALES.

Année.	Voyageurs.	Pour 100.	Marchandises.	Pour 100.	Autres sources.	Pour 100.
	$		$		$	
1876-80	510,750	37·3	764,757	55·8	94,536	6·9
1881-85	762,832	32·1	1,464,915	61·6	145,796	6·3
1886-90	932,600	31·1	1,894,378	63·1	174,572	5·8
1891-95	1,049,420	33·0	1,923,709	60·5	204,721	6·5
1896	1,033,784	33·3	1,854,205	59·7	216,126	7·0

L'état suivant indique les dépenses par catégories, et le rapport pour 100 de chaque catégorie au tout :—

DÉPENSES—MOYENNE QUINQUENNALES.

Année.	Entretien.		Traction et réparations.		Frais d'exploitation.	
	Moyenne périodique.	Pour 100.	Moyenne périodique.	Pour 100.	Moyenne périodique.	Pour 100.
	$		$		$	
1876-80	658,245	35·0	740,709	39·6	469,444	25·4
1881-85	642,463	25·9	1,062,970	43·1	759,420	31·0
1886-90	955,707	28·3	1,587,426	47·0	838,931	24·7
1891-95	943,478	27·1	1,658,809	47·6	880,141	25·3
1896	873,742	27.0	1,468,635	45·3	895,589	27·7

Si nous considérons l'Intercolonial séparément, l'état analytique se lit comme ci-dessous :—

RECETTES D'EXPLOITATION SUR LE CHEMIN DE FER INTER-COLONIAL, 1868-96.

(Y compris l'embranchement de Windsor.)

Année.	†Milles.	Recettes provenant du transport des				
		Voyageurs.	Marchandises.	Malles et messageries.	Autres sources.	Total.
	Nombre.	$	$	$	$	$
1868	...	...	...	...	...	420,753
1869	...	...	...	...	...	455,023
1870	...	...	...	...	...	471,245
1871	...	...	...	...	...	565,713
1872	...	...	...	...	...	622,901
1873	...	...	...	...	...	703,458
1874	339	...	...	...	...	893,430
1875	454	...	...	...	...	861,593
1876*	638½	370,520	456,751	51,807	...	878,078
1877	714	460,368	607,565	86,512	...	1,154,445
1878	714	475,257	801,705	101,985	...	1,378,947
1879	714	451,894	753,490	88,715	...	1,294,099
1880	840	495,186	924,090	101,034	...	1,520,310
1881	840	552,180	1,127,063	102,367	...	‖1,781,610
1882	840	659,162	1,315,723	118,888	6,543	2,100,316
1883	840	750,013	1,502,736	132,902	9,384	2,395,035
1884	847	768,171	1,465,473	132,014	11,008	2,376,666
1885	861	717,796	1,532,150	142,659	...	2,392,605
1886	866	737,052	1,515,651	154,155	...	2,406,858
1887	880	800,645	1,673,905	146,787	...	2,621,337
1888	‡894	853,618	1,924,664	159,055	...	2,937,337
1889	‡894	876,749	1,900,006	146,981	...	2,923,736
1890	‡894	865,163	1,945,568	147,512	...	2,958,243
1891	§1,154	973,063	1,872,967	161,600	...	3,007,630
1892	§1,154	973,616	1,823,695	181,640	...	2,978,951
1893	§1,154	1,014,432	1,890,469	194,914	...	3,099,815
1894	§1,154	971,399	1,853,466	195,621	...	3,020,486
1895	§1,154	977,496	1,806,957	195,343	...	2,979,796
1896	§1,154	984,305	1,811,341	198,556	...	2,994,202

* Y compris la division Nord. † L'embranchement de Windsor (32 milles) non compris dans la distance en milles, mais compris dans les autres colonnes. ‡ Y compris 3 milles de voie d'évitement. § Y compris 13 milles de voie d'évitement. ‖ Y compris $3,754, surplus du crédit en 1880, sur l'embranchement de Windsor.

DÉPENSES DU CHEMIN DE FER INTERCOLONIAL, 1868-96.

(Y compris l'embranchement du Windsor.)

Année.	Bâtiments et entretien.	Dépenses.			
		Traction et réparation des locomotives.	Traction et réparation des wagons.	Frais généraux d'exploitation.	Total.
	$	$	$	$	$
1868	.....	.....	.....	.....	359,961
1869	.....	.....	.....	.....	387,548
1870	.....	.....	.....	.....	445,209
1871	.....	.....	.....	.....	442,993
1872	.....	.....	.....	.....	595,076
1873	.....	.....	.....	.....	1,011,893
1874	.....	.....	.....	.....	1,847,175
1875	.....	.....	.....	.....	1,532,589
1876	489,676	260,660	116,175	292,632	*1,159,143
1877	584,281	442,895	207,819	426,679	1,661,674
1878	641,114	537,815	199,325	447,813	1,826,067
1879	778,527	558,344	233,800	461,412	†2,032,083
1880	390,084	550,574	218,949	450,359	‡1,609,946
1881	400,815	586,999	247,243	528,051	§1,780,353
1882	483,904	684,191	282,980	629,517	2,080,592
1883	603,140	767,063	254,251	759,023	2,383,477
1884	579,128	757,162	263,436	766,993	2,366,719
1885	672,164	732,267	278,516	777,283	2,460,230
1886	624,331	819,604	391,689	672,849	2,508,473
1887	808,094	887,626	442,352	716,086	2,854,158
1888	835,265	1,135,325	518,889	803,045	3,300,481
1889	810,534	1,107,338	448,694	808,218	3,174,784
1890	1,017,596	1,144,373	516,155	787,801	¶3,500,456
1891	984,236	1,281,800	571,980	853,268	3,691,274
1892	1,027,450	1,148,199	452,683	830,559	3,458,891
1893	780,038	1,054,488	423,686	803,996	3,062,208
1894	674,403	1,081,788	421,831	821,295	2,999,317
1895	694,108	1,043,656	400,784	812,994	2,951,544
1896	791,033	993,801	404,113	840,357	3,029,306

* Y compris la division Nord. † Y compris la distance en milles, $21,900 en 1879. ‡ Y compris la distance en milles, $1,990 en 1880. § Y compris la distance en milles, $17,245 en 1881. ¶ Y compris la distance en milles, $7,958 en 1888. ¶ Y compris la distance en milles, $34,531 en 1890.

Le tableau suivant s'applique à l'Intercolonial. La colonne "Dépenses d'exploitation par mille de voie," comprend les ouvrages, réparations des engins et wagons, et les dépenses générales d'exploitation, mais non l'entretien de la voie et des bâtisses :—

Année.	Recettes brutes d'exploitation par mille de voie.	Dépenses d'exploitation par mille de voie.	Locomotives par 100 milles de voie.	Recettes.	
				Rapport p.c. du nomb. des voyageurs au total des recettes.	Rap. p.c. de la quantité du fret au total des recettes.
	$ c.	$ c.			
1877	1,757 00	1,505 00	14	39·9	52·8
1878	1,931 30	1,659 60	15	34·4	58·1
1879	1,812 46	1,755 68	16	34·9	58·2
1880	1,819 90	1,452 22	13	32 6	60·7
1881	2,113 80	1,641 12	14	31·0	63·2
1882	2,500 00	1,960 80	15	31·4	62·6
1883	2,851 23	2,120 00	16	31·3	62·7
1884	2,806 00	2,122 43	18	32·3	61·7
1885	2,781 20	2,076 73	18	30 0	64·0
1886	2,779 28	2,175 68	18	30·6	62·9
1887	2,978 80	2,325 07	18	30·6	63·8
1888	3,296 67	2,766 80	18	28·7	64·7
1889	3,281 41	2,653 48	19	30·0	64·9
1890	3,320 12	2,786 50	19	29·2	65·7
1891	2,635 90	2,372 51	18	30·3	62·3
1892	2,610 82	2,131 00	18	32·7	61·2
1893	2,716 70	2,000 15	18	32·7	61·0
1894	2,617 40	2,014 66	18	32·1	61·3
1895	2,588 66	1,987 17	18	32·8	60 7
1896	2,589 88	1,959 96	18	32·8	59·4

Le tableau suivant indique les recettes provenant du transport des voyageurs sur l'Intercolonial.

Année.	Milles.	Voyageurs transportés.		Recettes.	
		Nombre.	Recettes.	Par voyageur.	Par mille.
			$	Centins.	$ cts.
1877	714	613,428	460,368	76·67	644 76
1878	714	618,957	475,257	76·78	666 58
1879	714	640,101	451,693	70·60	632 90
1880	840	581,483	490,338	84·32	583 73
1881	840	631,245	545,114	86·35	649 00
1882	840	779,994	651,297	83·50	775 33
1883	840	878,600	741,993	84·45	859 51
1884	847	920,879	760,045	82·53	900 00
1885	861	914,785	709,927	77·60	824 54
1886	866	889,864	728,948	81·91	841 74

RECETTES PROVENANT DU TRANSPORT DES VOYAGEURS—CHEMIN DE FER INTERCOLONIAL.—*Fin.*

Année.	Milles.	Voyageurs transportés.		Recettes.	
		Nombre.	Recettes.	Par voyageur.	Par mille.
			$	Centins.	$ cts.
1887	880	940,144	792,678	84·31	900 08
1888	891	996,194	845,042	84·92	948 42
1889	891	1,091,189	867,171	79·47	973 32
1890	891	1,170,249	854,794	73·04	959 36
1891	1,141	1,298,304	962,317	74·12	843 44
1892	1,141	1,297,732	961,428	74·08	842 67
1893	1,141	1,292,878	1,002,913	77·57	880 00
1894	1,141	1,301,062	958,915	73·70	840 41
1895	1,142	1,352,667	963,914	71·26	844 06
1896	1,142	1,471,866	971,426	66·00	850 64

Les chiffres qui suivent se rapportent au prolongement-est, dont les comptes ont été tenus séparément de ceux de l'Intercolonial jusqu'en juin 1890 :—

Année.	Milles.	Voyageurs transportés.		Recettes.	
		Nombre.	Recettes.	Par voyageur.	Par mille.
			$	Centins.	$ cts.
1884	80	47,532	42,218	88·82	527 72
1885	80	42,443	37,658	88·72	470 72
1886	80	43,016	36,952	85·90	461 90
1887	80	42,640	35,650	83·60	445 62
1888	80	43,970	38,406	87·34	480 00
1889	80	45,083	39,076	86·67	488 45
1890	80	48,984	40,300	82·27	504 00

CHEMIN DE FER INTERCOLONIAL.

PRINCIPALES MARCHANDISES TRANSPORTÉES, QUANTITÉS ET RAPPORTS POUR CENT À L'ENSEMBLE.

Année.	Houille.	Pour 100.	Grains.	Pour 100.	Farine.	Pour 100.	Bois.	Pour 100.	Bestiaux.	Pour 100.	Objets manufacturés.	Pour 100.	Tous autres.	Pour 100.	Totaux.
	Tonnes.		Tonnes.		Tonnes.		Tonnes.		Tonnes.		Tonnes.		Tonnes.		Tonnes.
1877	103,420	24·5	5,169	1·2	25,471	6·0	72,620	17·2	6,371	1·5	43,308	10·2	165,028	39·4	421,327
1878	97,043	18·5	5,988	1·1	63,777	12·2	70,758	13·5	7,162	1·4	140,858	26·9	137,124	26·4	522,710
1879	112,532	22·0	5,492	1·6	63,033	12·3	69,533	13·5	8,454	1·5	132,727	25·8	119,090	23·3	510,861
1880	136,466	24·3	5,929	1·1	52,515	9·3	69,328	12·5	11,896	2·1	158,383	28·1	127,407	22·6	561,924
1881	184,607	25·5	11,202	1·5	67,231	9·3	91,052	12·5	11,738	1·6	168,910	23·3	190,837	26·3	725,577
1882	248,158	29·6	10,572	1·2	69.209	8·2	98,749	11·8	12,865	1·5	238,769	28·5	160,634	19·2	838,956
1883	252,423	27·1	24,212	2·5	98,381	10·2	130,792	13·4	12,958	1·3	278,842	28·7	163,352	16·8	970,961
1884	293,562	29·3	13,200	1·3	81,564	8·2	163,901	16·3	12,575	1·3	233,592	23·3	202,769	20·3	1,001,163
1885	349,004	35·9	15,610	1·6	90,710	9·3	171,734	17·7	13,980	1·4	212,868	21·9	116,163	12·2	970,069
1886	407,552	40·4	17,877	1·8	73,909	7·3	145,316	14·4	12,123	1·2	225,588	22·3	126,180	12·6	1,008,545
1887	453,585	40·1	21,993	1·9	75,348	6·7	201,460	17·8	12,233	1·1	240,567	21·2	126,148	11·2	1,131,334
1888	529,659	41·5	23,645	1·8	84,575	6·6	245,551	19·2	12,737	1·0	278,893	21·9	100,845	8·0	1,275,905
1889	526,487	43·7	38,656	3·2	92,701	7·7	246,932	20·5	11,508	0·9	252,398	20·9	36,108	3·1	1,204,790
1890	556,546	41·1	53,580	4·0	109,419	8·1	262,380	19·4	10,999	0·8	319,601	23·6	40,892	3·0	1,353,417
1891	498,038	38·1	61,048	4·7	101,312	7·7	230,172	17·6	12,278	0·9	303,197	23·3	98,479	7·7	1,304,534
1892	433,806	34·3	79,040	6·2	95,401	7·5	219,343	17·3	12,156	0·9	309,328	24·5	115,501	9·3	1,264,575
1893	543,296	39·1	31,934	2·3	85,691	6·2	226,514	16·3	12.757	0·9	342,400	24·7	145,488	10·5	1,388,080
1894	478,691	25·7	28,681	2·1	94,496	7·0	250,635	18·6	12,404	0·9	331,635	24·7	146,168	11·0	1,342,710
1895	385,200	30·2	19,088	1·5	93,835	7·2	252,809	19·9	11,351	0·9	311,864	24·6	193,669	15·7	1,267,816
1896	432,513	31·3	19,728	1·4	82,209	6·0	282,965	20·5	9,007	0·7	345,829	25·1	207,367	15·0	1,379,618
**Prolongement-est.*															
1884	.....	.....	77	.....	2,996	.....	2,468	.....	786	.....	2,925	.....	6,897	.....	16,149
1885	.....	.....	88	.....	2,888	.....	1,662	.....	815	.....	3,082	.....	11,332	.....	19,867
1886	.....	.....	128	.....	2,203	.....	1,558	.....	875	.....	2,536	.....	7,943	.....	15,243
1887	.....	.....	37	.....	1,042	.....	932	.....	1,216	.....	3,553	.....	4,906	.....	11,686
1888	.....	.....	352		2,609	.....	2,649	.....	1,663	.....	1,974	.....	3,581	.....	12,828
1889	.....	.....	143	.....	2,149	.....	2,433	.....	1,260	.....	2,709	.....	5,373	.....	14,087
1890	.....	.....	341	.....	2,186	.....	1,928	.....	1,462	.....	1,350	.....	8,125	.....	15,402

* Après 1890, le Prolongement-est et l'Intercolonial ne formaient qu'une même voie.

Les voyageurs et les tonnes de marchandises transportés par l'Intercolonial, se chiffrent comme suit :—

VOYAGEURS ET MARCHANDISES TRANSPORTÉS PAR MILLE—CHEMIN DE FER INTERCOLONIAL.

Année.	Tonnes de marchandises.	Voyageurs.	Année.	Tonnes de marchandises.	Voyageurs.
1877	590·09	859·1	1887	1,285·60	1,068·3
1878	732·08	866·9	1888	1,432·00	1,118·0
1879	715·50	900·0	1889	1,352·45	1,224·6
1880	669·00	692·2	1890	1,519·00	1,313·4
1881	863·78	751·3	1891	1,143·32	1,146·6
1882	998·80	928·5	1892	1,107·33	1,137·4
1883	1,155·90	1,046·0	1893	1,216·54	1,133·1
1884	1,182·01	1,087·2	1894	1,176·78	1,140·3
1885	1,126·67	1,062·5	1895	1,110·17	1,184·5
1886	1,164·60	1,027·5	1896	1,208·07	1,288·8

Les tonnes de marchandises transportées sur l'Intercolonial et la recette par tonne et par mille de voie sont indiquées au tableau suivant :—

PRODUIT DU TRANSPORT DES MARCHANDISES PAR TONNE ET PAR MILLE.

Année.	Tonnes de marchandises.	Recettes.	Recettes par tonne.	Recettes par mille.
		$	$	$ cts.
1877	421,327	607,565	1·441	850 93
1878	522,710	801,705	1·534	1,122 83
1879	510,861	753,490	1·473	1,055 30
1880	561,924	924,090	1·644	1,100 00
1881	725,577	1,127,063	1·553	1,341 72
1882	838,956	1,315,723	1·568	1,566 33
1883	970,961	1,502,736	1·547	1,789 00
1884	1,009,237	1,465,473	1·464	1,730 20
1885	989,936	1,532,150	1·580	1,779 50
1886	1,023,788	1,515,651	1·503	1,750 20
1887	1,143,020	1,673,905	1·480	1,902 16
1888	1,288,823	1,924,664	1·509	2,151 75
1889	1,218,877	1,900,006	1·577	2,125 28
1890	1,368,819	1,945,568	1·438	2,176 25
1891	1,304,534	1,872,967	1·436	1,641 51
1892	1,264,575	1,823,695	1·442	1,600 00
1893	1,388,080	1,890,469	1·362	1,657 00
1894	1,342,710	1,853,466	1·380	1,624 42
1895	1,267,816	1,782,608	1·406	1,560 95
1896	1,379,618	1,788,813	1·297	1,566 39

| | | |

Le tableau suivant indique les recettes et les dépenses sur le Prolongement-est, de 1885 à 1890 :—

RECETTES ET DÉPENSES DU CHEMIN DE FER, PROLONGEMENT-EST.

RECETTES.

Année.	Milles	Transport des voyageurs.	Transport des marchandises.	Malles et messageries.	Autres sources.	Total.
	No'b.	$	$	$	$	$
1885	80	6,318	67,188	893	.....	74,399
1886	80	36,952	22,237	7,234	468	66,893
1887	80	35,650	20,276	7,644	537	64,107
1888	80	38,406	24,036	7,748	362	70,552
1889	80	39,076	26,733	6,627	.....	72,437
1890	80	40,300	37,720	6,290	349	84,659

DÉPENSES.

Année.	Milles	Entretien et bâtiments.	Traction et réparation.		Frais généraux d'exploitation.	Total.
			Locomotives.	Wagons.		
	No'b.	$	$	$	$	$
1885	80	25,086	18,622	4,182	30,384	78,274
1886	80	48,312	16,795	3,470	26,179	94,756
1887	80	51,312	14,933	4,325	23,684	94,254
1888	80	43,845	17,356	6,037	23,716	90,955
1889	80	38,281	20,176	6,323	25,939	90,719
1890	80	23,165	21,158	6,336	28,444	79,103

Durant l'année fiscale de 1891, par une loi spéciale, 54 Vict., chap. 50, le Prolongement-est a été fusionné avec l'Intercolonial.

L'embranchement de Windsor est la propriété du gouvernement, qui le maintient, mais c'est la compagnie de chemin de fer Windsor et Annapolis qui l'exploite, payant un tiers des recettes brutes d'exploitation au gouvernement. La part qui revient au gouvernement est généralement plus que suffisante pour solder les frais d'entretien, et en 1896 les profits se sont élevés à $20,085. La voie s'étend de Windsor à Windsor Junction, distance de 32 milles.

Le tableau suivant donne les recettes et les dépenses du chemin de fer de l'embranchement de Windsor, de 1881 à 1896.

RECETTES ET DÉPENSES—EMBRANCHEMENT DE WINDSOR.

Année.	Recettes.	Dépenses.
	$	$
1881	17,403	20,502
1882	21,053	10,935
1883	24,114	23,104
1884	23,019	22,141
1885	24,451	18,752
1886	23,658	19,229
1887	25,328	26,042
1888	24,553	24,040
1889	28,372	20,856
1890	30,162	18,983
1891	30,235	28,932
1892	33,509	19,514
1893	34,316	16,890
1894	32,975	17,645
1895	39,077	14,640
1896	36,562	16,476

Le chemin de fer de l'Ile du Prince-Edouard traverse l'île dans toute sa longueur, distance de 154½ milles, ce qui, en incluant les embranchements, forme le total de 211 milles.

Voici quel a été le mouvement du trafic dans les derniers neuf ans :—

TRAFIC SUR LE CHEMIN DE FER DE L'ILE DU PRINCE-ÉDOUARD, 1888-96.

Année.	Recettes d'exploitation.	Dépenses d'exploitation.	Excédent des dépenses.	Marchandises transportées.	Voyageurs transportées.
	$	$	$	Tonnes.	Nombre.
1888	158,364	229,640	71,276	59,603	131,246
1889	171,370	247,559	76,190	55,682	152,780
1890	160,972	266,486	105,514	51,604	133,009
1891	174,258	257,990	83,732	59,511	145,508
1892	157,443	289,706	132,264	51,065	139,389
1893	162,690	226,422	63,732	56,718	132,111
1894	158,554	226,891	68,337	53,577	123,727
1895	149,655	232,905	83,250	48,525	125,089
1896	146,477	225,139	78,662	46,395	122,586

Le tableau suivant donne les recettes et les dépenses du chemin de fer de l'Ile du Prince-Edouard de 1877 à 1896 indiquant séparément les sources de revenu et les dépenses :—

RECETTES ET DÉPENSES DU CHEMIN DE FER DE L'ILE DU PRINCE-ÉDOUARD, 1877-96.

Recettes.

Année.	Miles.	Recettes provenant du transport des				
		Voyageurs.	Marchandises.	Malles et messageries.	Autres sources.	Total.
	No.	$	$	$	$	$
1877	199	60,357	63,213	6,611	483	130,665
1878	199	65,010	62,161	8,064	664	135,900
1879	199	58,468	56,860	10,080	448	125,856
1880	199	51,680	53,642	8,064	464	113,851
1881	199	57,188	65,326	8,064	553	131,131
1882	199	63,949	64,776	8,542	.....	137,267
1883	199	63,319	71,039	11,376	436	146,170
1884	199	62,926	70,702	10,410	466	144,504
1885	211	66,054	74,214	17,371	449	158,588
1886	211	62,080	76,281	16,796	427	155,588
1887	211	66,334	71,152	17,412	404	155,303
1888	211	66,943	80,400	10,630	390	158,364
1889	211	74,631	79,594	16,755	389	171,370
1890	211	69,400	73,663	17,577	332	160,972
1891	211	72,292	81,661	20,305	.....	174,258
1892	211	70,959	69,983	16,500	.....	157,443
1893	211	67,445	76,347	18,897	.....	162,690
1894	211	64,160	74,943	13,949	482	158,534
1895	211	62,239	68,061	18,893	461	149,654
1896	211	62,358	65,392	18,338	389	146,477

Dépenses.

Année.	Miles.	Dépenses.				
		Entretien et bâtiments.	Traction et réparations.		Frais généraux d'exploitat.	Total.
			Locomotives	Wagons.		
	No.	$	$	$	$	$
1877	199	89,440	55,967	27,066	56,122	228,595
1878	199	90,393	51,678	26,308	53,221	221,600
1879	199	101,092	51,858	17,946	52,416	223,314
1880	199	49,332	57,581	15,122	42,605	164,640
1881	199	96,961	45,026	14,571	46,564	203,123
1882	199	90,226	66,996	20,233	50,805	228,260
1883	199	86,297	86,510	19,049	76,023	267,879
1884	199	80,223	65,403	24,170	66,632	236,428
1885	211	72,491	55,782	30,898	52,036	211,207
1886	211	72,303	51,326	39,612	53,503	216,744
1887	211	74,889	56,534	18,938	53,876	204,237
1888	211	91,653	66,391	16,169	55,427	229,640
1889	211	112,635	60,358	17,608	56,958	247,559
1890	211	126,316	60,908	20,331	58,930	266,486
1891	211	115,195	64,159	37,696	40,939	257,990
1892	211	147,461	66,773	35,205	40,267	289,706
1893	211	97,085	59,195	34,822	35,320	226,422
1894	211	99,780	57,458	32,997	36,656	226,891
1895	211	101,599	61,485	17,018	52,803	232,905
1896	211	99,186	54,166	16,555	55,232	225,139

L'état suivant indique les sommes déboursées par le gouvernement pour la construction et l'entretien des chemins de fer en Canada, et le paiement de leur personnel, dans les derniers six ans :—

DÉPENSES DU GOUVERNEMENT POUR LES CHEMINS DE FER.

Chemins de fer.	Année finissant le 30 juin.					
	1891.	1892.	1893.	1894.	1895.	1896.
	$	$	$	$	$	$
Pacifique	37,307	66,211	413,836	146,540	49,210	65,669
Arpentages	14,889	16,841	4,314	4,453	4,544	4,991
Statistiques	1,426	2,221	.....	176	977	169
Intercolonial	3,743.271	3,610,914	3,274,302	3,148,034	3,263,937	3,271,933
Embranch. de Windsor	28,932	19,514	16,890	17,645	14,640	16,476
Ile du Prince-Édouard	257,990	298,007	226,422	226,891	232,905	225,139
Prolongement-est	3,225	.....	.....	.....	.....	.....
Subventions, générales	1,079,106	1,061,616	624,794	1,043,285	1,310,549	648,146
Annapolis et Digby	196,869	26,130	2,191	1,675	.....	.....
Cap-Breton	521,442	99,937	59,983	158,771	.....	.....
Oxford et New-Glasgow	220,886	48,745	7,923	112,383	.....	.....
Wagon spécial pour Son Excellence le gouverneur général	.....	.....	.....	.....	.....	1,290
Ligne dir. entre Montréal et l'Europe, ligne courte	124,568	.....	.....	18	.....	.....
Divers, gratifications	.....	.....	280	.....	.....	.....
Procès-verb. des témoig. rendu dev. le comité des chemins de fer du Conseil privé	.....	.....	.....	226	.....	112
Total	6,229,001	5,250,136	4,630,935	4,860,097	4,711,831	4,233,925

En 1896 une somme de $259,423 a été dépensée du compte du capital de l'Intercolonial, sur laquelle somme $124,910 ont été pour l'amélioration de l'accommodation à Halifax, $107,402 pour la division entre la jonction de Windsor à Dartmouth. Pour plus d'accommodation à Sydney la somme de $10,000 a été dépensée pour matériel roulant.

Nous avons mentionné cinq chemins de fer électriques en Canada, comme étant compris dans la liste des voies ferrées, publiée par le ministère des chemins de fer.

TRAFIC SUR LES CHEMINS DE FER ELECTRIQUES.

Chemins de fer électriques.	Distances parcourue par les trains	Parcours de chemin de fer.	Capital payé.	Nombre de voyageurs transportés.	Fret.	Recettes	Dépenses.
	Milles	Milles.	$		Tons.	$	$
Berlin et Waterloo	2·75	66,000	28,350	205,000	.....	8,200	6,880
Hamilton, Grimsby et Beamsville	17·00	207,001	189,700	256,313	2,142	36,040	28,926
Parc de Montréal et l'Ile	14·43	42,653	770,401	728,204	.....	56,446	55,879
Parc des chutes Niagara et Rivière	13·68	221,535	1,281,731	474,552	.....	58,688	36,271
Oshawa	8·50	23,258	311,704	87.519	16,389	11,900	16,700

Le tableau suivant se compose de chiffres extraits du "Statesman's Year Book," et autres sources, et donne la date de l'inauguration du premier chemin de fer de l'empire britannique, ainsi que des principaux pays du monde et la longueur des différentes lignes, ainsi que la proportion de milles comparés à l'étendue des terres qu'ils traversent :—

CHEMINS DE FER DANS L'EMPIRE BRITANNIQUE

Pays.	Date de l'inauguration.		Milles de voie ferrée.	Milles carrés à chaque mille de voie.
Royaume-Uni	17 sept.	1825	21,174	5·8
Indes	18 avril	1853	19,407	57
Canada	23 juillet	1836	16,270	206
Australasie—				
Nouvelle-Galles du Sud	25 sept.	1855	2,615	119
Nouvelle-Zélande	1er déc.	1863	2,189	48
Victoria	14 sept.	1854	3,120	29
Queensland	31 juillet	1865	2,379	239
Australie Méridionale	16 avril	1856	1,888	493
Tasmanie	19 février	1871	475	55
Australie Occidentale	21 janv.	1864	1,184	824
Cap de Bonne-Espérance	26 juin	1860	2,975	90
Natal	...	...	402	51
Afrique Méridionale	7 oct.	1893	218	...
Ceylan	1er oct.	1865	297	94
Jamaïque	21 nov.	1845	130	44
Maurice	13 mai	1862	105	7
Terreneuve	13 "	1867	466	105
Trinidad	13 "	1880	54	32
Barbades	10 sept.	1883	24	7
Guyane anglaise	1er "	1864	23	5,190
Jersey, Malte, etc	...	...	68	...

CHEMINS DE FER DANS LES PAYS ÉTRANGERS.

Europe—				
Autriche-Hongrie	9 sept.	1828	18,317	14
Belgique	5 mai	1835	2,839	4
Danemark	18 sept.	1844	1,407	11
France	1er oct.	1828	24,729	8
Allemagne	7 déc.	1835	28,237	7
Grèce	18 fév.	1869	578	43
Hollande et Luxembourg	13 sept.	1839	1,924	7
Italie	3 oct.	1839	9,580	12
Norvège	14 juillet	1853	1,073	116
Portugal	9 "	1854	1,454	27
Roumanie	4 oct.	1860	1,831	28
Russie et Finlande	4 avril	1838	23,220	90
Servie	...	...	336	58
Espagne	30 oct.	1848	7,543	26
Suède	9 fév.	1851	6,058	29
Suisse	15 juin	1844	2,304	7
Turquie	4 oct.	1860	1,130	114

CHEMINS DE FER DANS LES PAYS ÉTRANGERS—*Fin.*

Pays.	Date de l'inauguration.	Milles de chemins.	Milles carrés à chaque mille de voie.
Asie—			
Turquie d'Asie	.....	1,636	197
Chine	3 juin 1876	124	10,781
Possessions hollandaises—Java	10 août 1867	1,158	676
Japon	17 oct. 1873	2,118	70
Perse	.....	34	18,471
Russie en Asie	.....	957	6,860
États de Malaya	.....	87	700
Siam	.....	16	12,500
Divers, y compris les îles Portugaises		173	.....
Afrique—			
Algiers	15 [illegible]	1,820	102
Tunis	5 [illegible]	880	51
République de l'Afrique Méridionale	.....	424	281
Orange, État Libre	.....	621	78
Réunion, Sénégal, etc.	.....	642	86
Égypte	26 janv. 1856	1,255	9
Amérique—			
République Argentine	14 déc. 1854	8,766	127
Bolivie	14 " 1873	621	914
Brésil	30 avril 1854	8,086	398
Chili	— janv, 1852	1,926	153
Colombie	— sept. 1880	346	1,485
Equateur	.....	186	645
Haïti	.....	71	144
Mexique	8 oct. 1850	6,933	111
Paraguay	1 " 1863	157	624
Pérou	29 mai 1851	1,036	447
États-Unis	17 avril 1827	179,821	20
Uruguay	1er jan. 1869	1,119	64
Vénézuela	9 fév. 1866	590	1,007
Costa-Rica	19 jan. 1872		
Guatémala	20 juin 1880		
Honduras	25 sept. 1871	621	273
Nicaragua	— juillet 1880		
Salvador	— " 1882		
Porto-Rico	.....	470	7
Guadeloupe	.....	60	12
Martinique	.....	12	32
Cuba	.....	1,076	39
Saint-Domingue	.....	72	251
Hawaï	.....	56	118

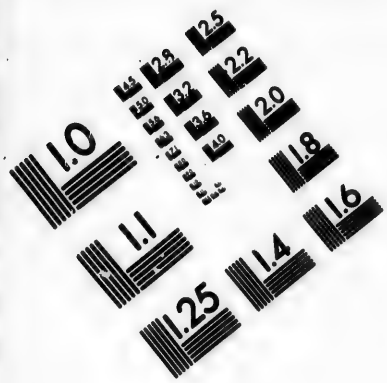

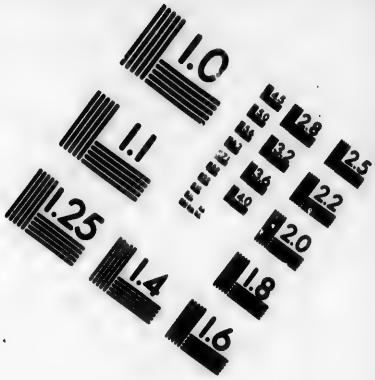

IMAGE EVALUATION
TEST TARGET (MT-3)

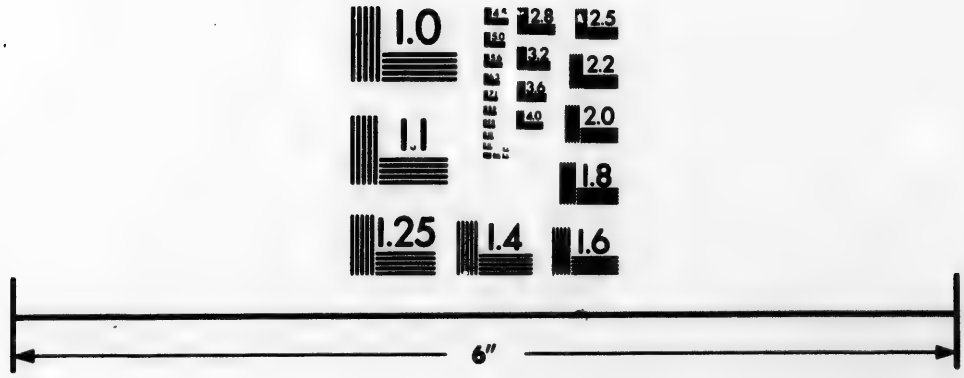

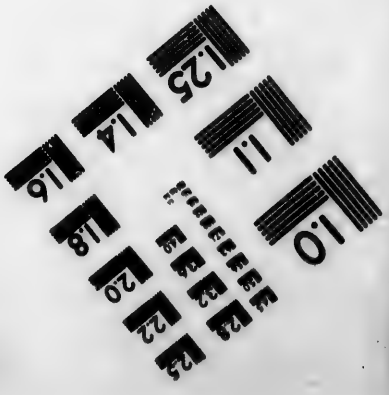

Photographic
Sciences
Corporation

23 WEST MAIN STREET
WEBSTER, N.Y. 14580
(716) 872-4503

2.8
3.2
3.6
4.0
2.5
2.2
2.0
1.8
1.1
1.0

CANAUX.

CANAUX DU SAINT-LAURENT.

Nom.	Longueur en milles.	Ecluses.			
		Nombre	Dimensions.	Pente.	Lame d'eau sur heurtoir.
			Pieds.	Pieds.	Pieds.
Lachine	8½	5	270 par 45	45	†A 2 écluses, 18 3 " 14
Beauharnois	11¼	9	200 par 45	82½	9
Cornwall	11½	6	270 par 45	48	14
Farran's Point	¾	1	200 par 45	4	9
Rapide Plat	4	2	270 par 45	11½	14
Galops	7⅝	4	200 par 45 (2) 270 par 45 (2)	15½	14
Welland	26¾	26	270 par 45	326¾	14
Embranchement Welland—					
*Emb. de la riv. Welland	⅜	2	150 par 26½	‡10	9·10 pcs
*Affluent de la gde rivière	21	2	150 par 26½ (1) 200 par 45 (1)	7 to 8	9
*Emb. du Port-Maitland	1¼	1	185 par 45	7½	11
Sault Sainte-Marie	⅜	1	900 par 60	18	‖ 20·3 pcs
Total	71	54			

* Ce sont là des embranchements du canal de Welland, mais leur longueur et le nombre de leurs écluses ne doivent pas être compris dans les calculs relatifs à la navigation directe. † Actuellement la profondeur du canal n'admet que des navires d'un tirant d'eau de 12 pieds. ‡ Depuis le canal de Welland jusqu'à la rivière Welland. ‖ Au plus bas niveau d'eau connu.

Le canal de Soulanges, en voie de construction sur la rive nord du fleuve Saint-Laurent, remplacera, une fois terminé, le canal de Beauharnois. Sa longueur sera de 14 milles ; il aura 4 écluses, et la lame d'eau sur le heurtoir aura 14 pieds. Les dimensions des écluses seront celles du plan d'agrandissement, 270 x 45 pieds.

Les tableaux suivants se rapportent à la ligne des canaux du Saint-Laurent. Table des distances entre Port-Arthur, sur le lac Supérieur et Liverpool :—

TABLEAU DES DISTANCES ENTRE PORT-ARTHUR, LAC SUPERIEUR ET LIVERPOOL.

	Milles.
Port-Arthur au Sault Sainte-Marie	273
Sault Sainte-Marie à Sarnia	318
Sarnia à Amherstburg	76
Amherstburg à Port-Colborne	232
Port-Colborne à Port-Dalhousie	27
Port-Dalhousie à Kingston	170
Kingston à Montréal	178
Montréal à Trois-Rivières (marée)	86
Trois-Rivières à Québec	74
Québec à Saguenay	126
Saguenay à Pointe au Père	57
Pointe au Père à la Pointe occid., Anticosti	202
Anticosti à Belle-Isle	441
Belle-Isle à Malin Head (Irlande)	2,013
Malin Head à Liverpool	221
	4,494

LES GRANDS LACS.

Lacs.	Longueur.	Largeur.	Etendue.	Altitude.
	Milles.	Milles.	Milles.	Altitude.
Supérieur	390	160	31,420	602¾
Huron (y compris la baie Georgienne)	400	160	24,000	576¾
Sainte-Claire	25	25	360	570¾
Erié	250	60	10,000	566¾
Ontario	190	52	7,330	240
Michigan	345	58	25,590	578¾

Le lac Michigan est situé entièrement dans les Etats-Unis, et se relie au lac Huron par le détroit de Mackinaw.

LES CANAUX DES RIVIÈRES OTTAWA ET RIDEAU.

Nom.	Ecluses.				
	Longueur en	Nombre.	Dimensions.	Elévation	Prof. d'eau sur heurtoir.
	Milles.		Pieds.	Pieds.	Pieds.
Écluse Sainte-Anne	⅛	1	200 par 45	3	9
Carillon	¾	2	200 par 45	16	9
Chute à Blondeau	⅛	.....	.....	.....	.....
Grenville	5¾	5	200 par 45	43¾	9
Rideau	16½*	49†	134 par 33	282½	5
Embranchement Perth	6	2	134 par 32	26	5½
Total	29¼	59			

* La longueur navigable sans travaux de canalisation est de 126¼ milles. La distance totale de Montréal à Kingston, par cette voie, est 245½ milles. Les biefs, ou portions comprises entre les écluses, couvrent 446¼ pieds, 282¼ pieds formant les biefs de remonte, et 164, les biefs de descente.

† Trente-cinq écluses ascendantes, et 14 descendantes.

Sur le haut Ottawa, il y a les ouvrages de la Culbute, situés aux rapides de l'Islet, sur le cours septentrional de la rivière Ottawa. Ces ouvrages comprennent deux écluses, et trois digues continues.

L'état suivant indique les sommes déboursées pour la construction et l'entretien des canaux au 30 juin 1896 :—

Canal de Lachine	$ 10,125,97
" Beauharnois	1,611,690
" Soulanges (en construction)	2,275,909
" Williamsburg (en voie d'agrandissement)	4,228,420
" Cornwall	5,953,663
Canaux du Saint-Laurent, relevés, etc	1,147,133
Canal de Murray	1,247,470
" Welland	23,769,353
" Sault Sainte-Marie	3,448,012
" Sainte-Anne	1,170,216
" Carillon et Grenville	4,029,789
" Culbute	379,494
" Rideau (y compris l'embranchement de Perth)	4,560,286
" Trent	1,538,780
Ecluse Saint-Ours	121,538
Canal de Chambly	637,207
" Saint-Pierre	648,755
Lac Saint-Louis	54,662
Canal de la Baie Verte (relevés)	44,387
Total	$ 66,992,736

En outre de ce qui précède, il a été dépensé sur les revenus :—

Réparations extraordinaires	$ 2,352,293
Menues réparations	5,103,787
Personnel et entretien	6,476,706
Ce qui porte la dépense totale à	$ 80,925,522

De ce montant, la somme de $20,692,244 a été dépensée antérieurement à la Confédération, $4,173,921 par le gouvernement impérial, et $16,518,-323, par les gouvernements des provinces intéressées. La somme totale dépensée pour construction et agrandissements seuls est de $69,300,640, cette somme comprenant le coût du canal de la Baie Verte, dont, pendant un temps, on a regardé la construction possible en vue d'assurer la jonction de la baie de Fundy et du golfe Saint-Laurent.

Le prix total de construction du canal de Welland à venir au 20 juin 1896 a été de $24,148,787. De cette somme, $222,220 ont été fournies par le gouvernement impérial et $7,416,020 par le gouvernement de la province antérieurement à la Confédération, ce qui laisse $16,510,547 pour la dépense encourue depuis la Confédération. De cette dernière somme, $379,433 représentent les grosses réparations imputables au revenu.

La somme de $2,264,888 a été payée pour le personnel, et celle de $2,025,595 pour les réparations. Dans la même période, les recettes ont été de $6,169,162. Les dépenses pour personnel, entretien, réparations, renouvellements ont été de $4,669,916 ce qui laisse $1,499,246 de surplus pour faire face aux intérêts.

Le produit total des canaux depuis la Confédération est de $10,917,797 soit une moyenne de $376,476 par année.

Le tableau suivant est un état du nombre, du tonnage et de la nationalité des navires qui ont remonté les divers canaux dans la saison de navigation des années 1883 à 1895 inclusivement, ainsi que du nombre de voyageurs et de la quantité des marchandises transportées, et droits de péages perçus :—

MOUVEMENT DE LA NAVIGATION ET DU TRAFIC SUR LES CANAUX CANADIENS, DURANT LA SAISON DE NAVIGATION, ANNÉES 1884 à 1895.

Canaux.	Année.	Bateaux canadiens. Nombre, à vapeur.	Bateaux canadiens. Nombre, à voiles.	Bateaux canadiens. Nombre, total.	Tonnage.	Bateaux. américains. Nombre, à vapeur.	Bateaux. américains. Nombre, à voiles.	Bateaux. américains. Nombre, total.	Tonnage.	Nombre total des bateaux.	Tonnage total.	Nombre de voyageurs.	Tonnes de marchandises.	Droits de péage.	Augmentation ou diminution.
														$	$
Welland	1884	530	1,689	2,219	403,555	252	667	919	337,774	3,138	741,329	4,676	837,811	153,192	— 33,185
	1885	530	1,323	1,853	394,336	190	690	880	287,611	2,733	681,947	3,912	784,928	145,814	— 7,378
	1886	831	1,711	2,542	546,140	315	732	1,047	393,588	3,589	939,728	3,182	980,135	188,984	+ 43,170
	1887	854	1,277	2,131	504,268	288	366	654	283,039	2,785	787,307	5,503	777,918	146,711	— 42,273
	1888	745	1.150	1,895	477,953	303	449	752	350,318	2,647	828,271	3,402	878,800	169,135	+ 22,424
	1889	820	1,141	1,961	565,946	467	547	1,014	526,000	2,975	1,091,946	4,671	1,085,273	219,510	+ 50,375
	1890	1,139	996	2,135	615,821	436	312	748	506,648	2,883	1,122,469	23,704	1,016,165	194,090	— 25,420
	1891	1,147	641	1,788	527,892	522	284	806	582,264	2,594	1,110,156	35,080	975,013	200,978	+ 6,888
	1892	1,226	592	1,818	592,078	536	261	797	600,223	2,615	1,192,301	43,884	955,554	197,238	— 3,740
	1893	1,021	447	1,468	493,595	895	480	1,375	994,148	2,843	1,487,743	23,035	1,294,823	193,276	— 3,962
	1894	1,068	405	1,473	564,035	617	322	939	688,910	2,412	1,252,945	30,224	1,008,221	159,694	— 33,582
	1895	1,031	482	1,513	518,627	495	214	709	549,746	2,222	1,068,373	34,038	869,595	138,714	— 20,980
Ligne du St-Laurent	1884	2,733	4,593	7,326	1,439,845	515	727	1,242	91,732	8,568	1,531,577	49,117	727,048	84,481	— 25,913
	1885	2,828	5,039	7,867	1,465,383	511	652	1,163	85,313	9,030	1,550,696	44,185	734,280	74,513	— 9,968
	1886	3,187	5,972	9,159	1,667,685	552	717	1,269	97,094	10,428	1,764,779	52,460	913,590	74,917	+ 404
	1887	3,201	5,702	8,903	1,622,796	426	790	1,206	92,499	10,109	1,715,295	56,404	886,982	72,437	— 2,480
	1888	2,880	4,918	7,798	1,407,797	411	796	1,207	92,299	9,005	1,500,096	50,602	781,599	65,715	— 6,722
	1889	3,098	5,696	8,794	1,656,102	560	821	1,381	101,400	10,175	1,757,502	49,250	919,872	72,505	+ 6,790
	1890	3,849	5,473	9,322	1,658,568	483	693	1,176	82,879	10,498	1,741,447	61,707	853,853	60,720	— 11,785
	1891	3,041	5,706	8,747	1,751,421	582	604	1,186	90,208	9,933	1,841,629	63,283	936,794	75,972	+ 15,252
	1892	3,158	6,076	9,234	1,813,923	546	632	1,178	94,760	10,412	1,908,683	64,199	966,755	102,361	+ 26,389
	1893	3,678	6,414	10,092	2,009,702	440	712	1,152	95,103	11,244	2,104,805	66,472	1,158,376	68,249	— 34,112
	1894	3,018	4,317	7.335	1,559,521	446	764	1,210	137,713	8,545	1,697,237	57,736	886,778	63,005	— 5,244
	1895	3,200	4,449	7,649	1,641,983	448	649	1,097	105,433	8,746	1,747,416	59,962	828,228	61,144	— 1,861
	1884	351	941	1,292	151,208	7	1,179	1,186	116,780	2,478	267,988	6,502	199,146	18,898	— 3,449
	1885	322	790	1,112	122,548	5	1,093	1,098	108,173	2,210	230,721	3,813	184,212	17,118	— 1,780
	1886	332	699	1,031	122,509	3	1,109	1,112	109,689	2,143	232,198	5,109	193,940	18,140	+ 1,022
	1887	373	647	1,020	117,381	4	1,246	1,250	121,005	2,270	238,386	3,278	223,272	20,496	+ 2,396

MOUVEMENT DE LA NAVIGATION ET DU TRAFIC SUR LES CANAUX CANADIENS, ETC.—*Fin.*

Canaux.	Année.	Bateaux canadiens. Nombre, à vapeur.	Bateaux canadiens. Nombre, à voiles.	Bateaux canadiens. Nombre, total.	Tonnage.	Bateaux américains. Nombre, à vapeur.	Bateaux américains. Nombre, à voiles.	Bateaux américains. Nombre, total.	Tonnage.	Nombre total des bateaux.	Tonnage total.	Nombre de voyageurs.	Tonnes de marchandises.	Droits de péage.	Augmentation ou diminution.
														$	$
Chambly	1888	355	619	974	115,699	10	1,293	1,303	127,442	2,277	243,141	3,488	241,753	22,316	+ 1,817
	1889	637	496	1,133	117,495	7	1,251	1,258	122,412	2,391	239,907	5,017	220,451	20,725	— 1,588
	1890	438	662	1,100	134,498	27	981	1,008	97,249	2,10[illegible]	231,747	3,598	202,407	18,171	— 2,554
	1891	464	555	1,019	108,834	28	1,006	1,034	116,896	2,053	225,730	3,783	229,264	19,377	+ 1,206
	1892	603	626	1,229	123,782	25	1,442	1,467	139,097	2,696	262,879	5,218	270,766	20,960	+ 1,583
	1893	581	599	1,180	121,348	3	1,569	1,572	152,735	2,752	274,083	5,133	312,870	22,649	+ 1,689
	1894	371	522	893	96,507	25	1,574	1,599	152,849	2,492	249,356	5,612	277,608	21,149	— 1,500
	1895	472	630	1,102	132,108	20	2,140	2,160	199,728	3,262	331,836	5,225	359,027	25,920	+ 4,771
Ottawa	1884	1,052	1,884	2.936	391,472	....	622	622	62,540	3,558	454,012	16,439	673,760	54,714	— 5,222
	1885	1,033	2,029	3,062	405,980	....	510	510	51,555	3,572	457,535	13,714	763,236	54,995	+ 281
	1886	1,203	2,458	3,661	417,506	2	561	563	56,436	4,224	473,942	15,038	745,335	57,813	+ 2,818
	1887	972	1,746	2,718	368,651	....	628	628	61,764	3,346	430,415	14,785	783,047	54,997	— 2,816
	1888	1,029	1,709	2,738	379,419	....	436	436	42,868	3,174	422,287	14,112	693,249	51,603	— 3,394
	1889	1,020	1,615	2,635	372,163	....	631	631	61,419	3,266	433,582	14,787	747,073	52,401	+ 5,798
	1890	1,145	1,389	2,534	371,751	4	291	295	28,488	2,829	400,239	12,298	651,355	48,226	— 9,175
	1891	1,025	1,123	2,148	328,602	4	312	316	31,125	2,464	359,727	12,569	585,041	40,956	— 7,270
	1892	1,017	1,341	2,358	332,353	1	308	309	28,332	2,667	360,685	11,038	647,011	43,672	+ 2,716
	1893	1,019	1,244	2,263	296,087	2	183	185	17,959	2,448	314,046	13,828	581,521	35,284	— 8,388
	1894	871	1,188	2,059	291,836	1	137	138	13,435	2,197	305,271	13,914	562,010	34,042	— 1,242
	1895	865	1,169	2,034	273,585	1	160	161	15,531	2,195	289,116	13,645	541,220	31,959	— 2,083
Rideau	1884	689	1,190	1,879	117,255	27	72	99	7,566	1,978	124,821	1,015	76,389	4,062	— 1,282
	1885	745	1,039	1,784	110,123	24	102	126	10,370	1,910	120,493	2,181	87,944	4,976	+ 914
	1886	917	1,225	2,142	130,506	42	114	156	11,146	2,298	141,652	2,973	90,990	6,318	+ 1,342
	1887	1,099	1,283	2,382	147,784	64	81	145	8,373	2,527	156,157	2,944	92,478	5,556	— 762
	1888	1,141	1,388	2,529	166,466	50	170	220	18,597	2,749	185,063	4,193	112,248	6,627	+ 1,071
	1889	1,114	1,120	2,234	145,007	75	183	258	19,417	2,942	164,424	2,910	113,126	7,063	+ 436
	1890	1,151	965	2,116	134,884	58	64	122	5,794	2,238	140,678	3,921	113,574	6,145	— 918
	1891	1,299	945	2,244	147,102	69	181	250	17,355	2,494	164,457	5,423	109,313	6,303	+ 158
	1892	1,520	1,039	2,559	189,508	57	74	131	6,948	[illegible]	[illegible]	[illegible]	[illegible]	[illegible]	[illegible]

	1884	689	1,190	1,879	117,255	27	72	99	7,500	1,910	120,493	2,181	87,944	4,976	+	314
	1885	745	1,039	1,784	110,123	24	102	126	10,370	2,298	141,652	2,973	90,990	6,318	+	1,342
	1886	917	1,225	2,142	130,506	42	114	156	11,146	2,527	156,157	2,944	92,478	5,556	—	762
	1887	1,099	1,283	2,382	147,784	64	81	145	8,373	2,749	185,063	4,193	112,248	6,627	+	1,071
	1888	1,141	1,388	2,529	166,466	50	170	220	18,597	2,942	164,424	2,910	113,126	7,063	+	436
	1889	1,114	1,120	2,234	145,007	75	183	258	19,417	2,238	140,678	3,921	113,574	6,145	—	918
Rideau	1890	1,151	965	2,116	134,884	58	64	122	5,794	2,494	164,457	5,423	109,313	6,303	+	158
	1891	1,299	945	2,244	147,102	69	181	250	17,355							
	1892	1,520	1,039	2,559	189,508	57	74	131	6,948	2,690	196,456	7,442	96,366	5,150	—	1,153
	1893	1,299	858	2,157	160,426	73	176	249	15,489	2,406	175,915	6,119	104,234	5,773	+	623
	1894	1,422	876	3,298	169,838	65	127	192	9,405	3,490	179,243	5,544	94,479	5,836	+	63
	1895	1,298	793	2,091	153,060	81	203	284	15,792	2,375	168,852	5,305	88,753	5,679	—	157
	1884	181	275	456	136,984	....	12	12	1,612	468	138,596	232	75,895	1,975	+	9
Baie de Burlington.	1885	163	244	407	110,673	....	18	18	4,416	425	115,089	1,899	73,174	944	—	1,031
	1886	.....	1	1	325	....	....	....	.....	1	325	.....	.....	1	—	943
	1887	.....	.....	.....	.....	....	.....	.....	.....	.....	.....	.....	.....	.....	—	1
	1884	593	901	1,494	133,165	...	.....	.....	.....	1,494	133,165	6,449	19,115	2,854	+	664
	1885	173	975	1,148	68,716	....	.....	.....	.....	1,148	68,716	867	20,160	1,575	—	1,279
	1886	35	1,171	1,206	57,322	....	.....	.....	.....	1,206	57,322	.....	25,887	1,405	—	170
	1887	125	1,566	1,691	82,597	...	.....	.....	.....	1,691	82,597	.....	41,174	2,508	+	1,103
	1888	111	1,470	1,581	90,401	....	3	3	253	1,584	90,654	.....	39,149	2,204	—	304
Saint-Pierre	1889	105	2,056	2,161	118,262	....	.....	.....	.....	2,161	118,262	.....	55,443	2,920	+	716
	1890	44	1,250	1,294	70,985	....	.....	.....	.....	1,294	70,985	.....	32,231	1,742	—	1,178
	1891	129	992	1,121	71,664	....	.....	.....	.....	1,121	71,664	.....	34,520	1,778	+	36
	1892	220	1,665	1,885	126,353	....	6	6	1,919	1,891	128,272	.....	59,042	3,156	+	1,378
	1893	233	1,229	1,462	99,825	10	18	28	9,576	1,490	109,401	.....	47,606	2,264	—	892
	1894	222	1,269	1,491	94,964	16	15	31	9,163	1,522	104,127	.....	55,460	2,637	+	373
	1895	52	196	248	16,416	....	.....	.....	.....	248	16,416	.....	9,828	427	—	2,210
	1884	24	16	40	2,440	....	.....	.....	.....	40	2,440	.....	13,049	225	+	47
	1885	51	28	79	3,880	....	.....	.....	.....	79	3,880	.....	25,707	486	+	261
	1886	85	17	102	3,620	....	.....	.....	.....	102	3,620	.....	19,216	384	—	102
	1887	126	20	146	4,475	....	.....	..	.....	146	4,475	.....	15,645	330	—	54
	1888	144	2	146	2,587	...	.....	.....	.....	146	2,587	.....	14,799	257	—	73
Vallée du Trent	1889	436	39	475	20,607	....	....	.....	.....	475	20,607	4,727	25,130	492	+	235
	1890	739	565	1,304	51,800	....	.....	.....	.....	1,304	51,800	8,318	24,679	709	+	217
	1891	747	385	1,132	52,568	2	.....	2	8	1,134	52,576	9,547	20,839	652	—	57
	1892	836	454	1,290	65,509	1	.....	1	20	1,291	65,529	10,199	22,513	726	+	74
	1893	994	594	1,588	76,537	....	.....	.....	.....	1,488	76,537	9,077	31,219	883	+	157
	1894	1,224	586	1,810	83,608	....	.....	.....	.....	1,810	83,608	17,623	36,271	1,009	+	126
	1895	1,385	562	1,947	85,315	....	.	.....	.....	1,947	85,315	24,184	32,266	1,042	+	33
	1890	715	135	850	101,165	2	13	15	339	865	101,504	12,589	18,783	707	+	707
	1891	859	188	1,047	147,371	2	6	8	260	1,055	147,631	16,651	11,742	670	—	37
	1892	656	148	804	158,459	3	36	39	496	843	158,955	10,459	13,729	585	—	85
Murray	1893	497	150	647	176,534	9	15	24	1,285	671	177,819	10,525	16,340	636	+	51
	1894	519	149	668	188,592	9	13	22	552	690	189,144	11,471	21,888	756	+	102
	1895	448	104	552	161,965	3	13	16	449	568	162,414	11,903	11,324	528	—	228

TABLEAU FAISANT VOIR LE TRAFIC PAR TOUS LES CANAUX CANADIENS—1884 à 1895.

Année.	Vaisseaux canadiens.			Tonnage.	Vaisseaux américains.			Tonnage.
	Vapeur.	Voile.	Total.		Vapeur.	Voile.	Total.	
1884.....	6,153	11,489	17,642	2,775,924	801	3,279	4,080	618,004
1885.....	5,845	11,467	17,312	2,681,639	730	3,065	3,795	547,438
1886.....	6,590	13,254	19,844	2,945,613	914	3,233	4,147	667,953
1887.....	6,750	12,241	18,991	2,847,952	782	3,101	3,883	566,680
1888.....	6,405	11,256	17,661	2,640,322	774	3,147	3,921	631,777
1889.....	7,230	12,163	19,393	2,995,582	1,109	3,433	4,542	830,648
1890.....	9,220	11,435	20,655	3,139,472	1,019	2,354	3,364	721,397
1891.....	8,711	10,535	19,246	3,135,454	1,209	2,393	3,602	838,116
1892.....	9,236	11,941	21,177	3,401,965	1,169	2,759	3,928	871,795
1893.....	9,322	11,535	20,857	3,434,054	1,432	3,153	4,585	1,286,295
1894.....	8,715	10,312	19,027	3,048,904	1,179	2,952	4,131	1,012,027
1895.....	8,751	8,385	17,136	2,983,059	1,048	3,379	4,427	886,679

Année.	Total de vaisseaux	Tonnage total.	Passagers.	Fret.	Péage.	Augmentaton ou diminution.
			No.	Tons.	$	$
1884.....	21,722	3,393,928	84,430	2,622,213	320,401	—68,331
1885.....	21,107	3,229,077	70,571	2,673,641	300,421	—19,980
1886.....	23,991	3,613,566	78,762	2,969,093	347,962	+47,541
1887.....	22,874	3,414,632	82,914	2,820,516	303,035	—44,927
1888.....	21,582	3,272,099	75,797	2,761,597	317,854	+14,819
1889.....	23,935	3,826,230	81,362	3,166,368	380,616	+62,762
1890.....	24,019	3,860,869	127,135	2,913,047	330,510	—50,106
1891.....	22,848	3,973,570	146,336	2,902,526	346,686	+16,176
1892.....	25,105	4,273,760	152,439	3,031,736	373,848	+27,162
1893.....	25,342	4,720,349	134,189	3,546,989	329,014	—44,834
1894.....	23,158	4,060,931	142,124	2,942,715	288,129	—40,885
1895.....	21,563	3,869,738	154,262	2,740,231	265,413	—22,716

GRAINS AYANT DESCENDU LE CANAL WELLAND, 1882-95.

Année.	Réduction accordée.	Pleins droits payés.	
	A Montréal.	A destination des ports d'Ontario.	En transit d'un port américain à un autre.
	Tonnes.	Tonnes.	Tonnes.
1882	180,694	.....	63,881
1883	186,814	10,650	121,876
1884	142,194	12,153	104,537
1885	96,569	11,909	117,346
1886	203,940	9,881	151,551
1887	185,034	11,838	134,868
1888	160,358	25,599	169,664
1889	267,769	19,075	213,766
1890	228,513	16,899	245,932
1891	*295,509	6,805	202,710
1892	†261,954	8,942	201,540
1893	‡501,806	25,555	222,958
1894	273,651	16,699	203,979
1895	231,491	32,096	133,823

* Y compris 17,817 tonnes transbordées à Ogdensburg sur lesquelles aucune remise n'a été accordée.

† De cette quantité 4,341 tonnes de froment ont été transbordées à Ogdensburg.

‡ " 71,455 " " "

QUANTITÉS DES PRINCIPALES MARCHANDISES TRANSPORTÉES SUR LES CANAUX CANADIENS, EN 1894 ET 1895.

—	Welland.		Saint-Laurent.		Chambly.		Rideau.	
	1894.	1895.	1894.	1895.	1894.	1895.	1894.	1895.
	Tonnes.	Tonnes.	Tonnes.	Tonnes.	Tonnes.	Tonnes.	Tonnes.	Tonnes.
Produits de la forêt	145,929	121,846	115,946	111,533	151,732	226,197	64,633	55,563
Bétail de ferme	39	26	1,004	2,730	284	376	9	15
Produits des animaux	2,622	2,453	4,098	2,946	344	1,025	556	570
Produits agricoles	592,143	487,295	351,050	312,914	16,473	20,431	2,223	3,232
Manufactures	14,172	25,438	66,655	59,312	18,312	7,447	3,511	3,031
Marchandises	253,316	232,537	348,025	338,793	90,463	103,611	23,547	26,342
Total	1,008,221	869,595	886,778	828,228	277,608	359,027	94,479	88,753

QUANTITÉS DES PRINCIPALES MARCHANDISES TRANSPORTÉES SUR LES CANAUX CANADIENS, EN 1894 ET 1895.—*Fin.*

—	Canaux de l'Ottawa.		Canal de Saint-Pierre.		Canaux de la Trent.		Canal de Murray.	
	1894.	1895.	1894.	1895.	1894.	1895.	1894.	1895.
	Tonnes.	Tonnes.	Tonnes.	Tonnes.	Tonnes.	Tonnes.	Tonnes.	Tonnes.
Produits de la forêt	548,747	532,084	6,269	712	36,076	30,899	8,360	4,446
Bétail de ferme...	971	998	.....	.....	25	48	28	18
Prod. des animaux	1,390	1,481	.....	.....	5	.....	100	70
Produits de l'agriculture.....	4,359	1,682	13,184	2,135	.....	201	4,801	1,745
Manufactures. . .	196	148	.....	39	25	440	3,831	821
Marchandises.....	6,347	4,827	36,007	6,944	140	678	4,768	4,224
Total.....	562,010	541,220	55,460	9,828	36,271	32,266	21,888	11,324

CANAUX CANADIENS—SOMMES DÉPENSÉES EN CONSTRUCTION, RÉPARATIONS ET ENTRETIEN, 1888 à 1896.

CANAUX.	Années.	Construction.	Réparation.	Personnel et entretien.	Total.
		$	$	$	$
Lachine..... *$10,361,271.....	1888	27,411	19,599	52,230	99,640
	1889	77,006	22,958	54,111	154,075
	1890	15,686	22,999	53,114	91,799
	1891	16,373	36,293	50,722	103,388
	1892	115,333	67,500	52,729	235,562
	1893	496,921	51,617	53,185	601,723
	1894	80,202	40,940	60,174	181,316
	1895	222,349	25,891	56,337	304,577
	1896	193,191	24,590	58,333	276,114
Beauharnois.... *$1,789,027.....	1888	14,412	14,286	19,325	48,023
	1889	10,993	14,983	20,019	45,995
	1890	.....	14,999	19,847	34,846
	1891	17,086	12,537	18,887	48,510
	1892	1,696	15,000	20,051	36,746
	1893	.....	14,107	20,348	34.455
	1894	6,548	13,903	20,575	41,026
	1895	27,983	12,299	20,429	60,711
	1896	.....	15,051	20,725	35,776
Soulanges..... *$2,275,909.....	1892	54,236	.....	.....	54,236
	1893	210,336	.....	.....	210,336
	1894	723,381	.....	.....	723,381
	1895	752,016	.....	.....	752,016
	1896	535,939	.....	.....	535,939

* Somme totale dépensée pour construction jusqu'au 30 juin 1896.

CANAUX CANADIENS—SOMMES DEPENSÉES EN CONSTRUCTIONS, RÉPARATIONS, ETC.—*Suite.*

CANAUX.	Année.	Construction.	Réparations.	Personnel et entretien.	Total.
		$	$	$	$
Cornwall	1888	67,946	13,143	16,938	98,827
*$6,037,986	1889	163,994	58,955	17,891	240,090
	1890	367,038	12,758	17,063	396,859
	1891	600,462	9,830	16,078	626,370
	1892	400,901	9,864	15,597	426,362
	1893	352,536	9,688	15,173	377,397
	1894	404,990	7,734	15,344	428,068
	1895	472,187	13,053	15,415	500 655
	1896	450,583	25,260	15,472	491,315
Williamsburg— Farran's Point, Rapide Plat, Galops	1888	71,742	8,190	7,647	87,579
*$4,257,911	1889	59,867	8,795	7,485	76,147
	1890	139,078	8,192	8,955	156,225
	1891	230,671	7,987	8,678	247,336
	1892	377,343	8,551	9,458	395,352
	1893	375,868	8,348	8,676	392,892
	1894	498,390	7,030	10,230	515,650
	1895	361,077	7,371	9,675	378,123
	1896	450,728	9,036	9,589	469,353
Ligne du Saint-Laurent	1888	56,483	.....	.....	56,483
*$1,245,511	1889	18,494	.....	.....	18,494
	1890	23,980	.....	.....	23,980
	1891	35,137	.....	.....	35,137
	1892	59,779	.....	.....	59,779
	1893	52,643	.....	.....	52,643
	1894	13,722	.....	.....	13,722
	1895	182,776	.....	.....	182,776
	1896	7,457	.....	.....	7,457
Welland	1888	440,462	86,519	110,806	637,787
*$24,148,787	1889	269,714	77,547	113,587	460,848
	1890	169,281	72,686	109,202	351,169
	1891	56,139	82,548	107,663	246,350
	1892	38,550	73,772	104,674	216,996
	1893	33,363	65,017	104,927	203,357
	1894	15,002	53,054	102,019	170,075
	1895	28,054	48,271	90,438	166,763
	1896	20,447	62,543	87,988	170,978
Ottawa— St. Anne's	1888	20,283	1,381	2,506	24,170
*$1,227,481	1889	24,786	1,731	2,569	29,086
	1890	6,151	1,526	2,571	10,248
	1891	8,174	1,503	2,506	12,183
	1892	25,472	1,666	2,571	29,709
	1893	6,522	2,800	2,581	11,903
	1894	3,498	2,800	2,640	8,938
	1895	3,694	3,026	2,508	9,228
	1896	.....	4,994	2,495	7,489
Carillon et Grenville	1888	38,996	10,037	21,531	70,564
*$4,172,275	1889	298	10,135	22,099	32,535
	1890	4,544	7,582	15,896	28,022
	1891	4,395	10,797	21,230	36,422
	1892	49,623	8,620	17,459	75,702
	1893	42,506	10,669	16,763	69,928
	1894	20,420	11,620	14,145	46,185
	1895	5,964	12,303	15,453	33,720
	1896	3,850	12,161	13,996	30,007

* Somme totale dépensée pour construction jusqu'au 30 juin 1896.

CANAUX CANADIENS—SOMMES DÉPENSÉES EN CONSTRUCTION, RÉPARATIONS, ETC.—*Suite.*

CANAUX.	Année	Construction.	Réparations.	Personnel et entretien.	Totaux.
		$	$	$	$
Culbute	1888	7,574	731	739	9,044
*$434,823	1889	17,112	116	1,050	18,278
	1890	2,818	.....	748	3,566
	1891	11,305	500	745	12,550
	1892	1,546	.....	736	2,282
	1893	1,421	13	749	2,183
	1894	2,540	494	730	3,765
	1895	1,475	434	436	2,345
	1896	.....	.....	.....	.....
Rideau	1888	18,889	25,479	33,459	77,827
*$4,351,088	1889	6,665	18,106	33,802	58,573
	1890	21,124	18,025	34,271	73,420
	1891	20,967	21,538	34,642	77,147
	1892	31,363	21,507	35,501	88,371
	1893	24,275	18,790	35,022	78,087
	1894	14,485	16,940	34,943	66,368
	1895	31,559	19,897	33,827	85,283
	1896	21,452	30,196	34,053	85,701
Trent	1888	114,879	5,151	1,770	121,800
*$1,669,563	1889	77,270	5,936	3,242	86,448
	1890	70,167	731	3,451	74,349
	1891	12,991	4,889	3,804	21,684
	1892	10,964	4,722	3,696	19,382
	1893	16,801	2,087	3,740	22,628
	1894	23,816	4,989	3,785	32,590
	1895	75,051	3,374	4,184	82,609
	1896	399,162	3,330	4,349	406,841
Ligne de Chambly—Saint-Ours	1888	.....	2,801	2,216	5,017
*$216,566	1889	17,964	2,003	2,421	22,388
	1890	24,572	1,935	2,138	28,645
	1891	21,697	4,460	2,011	28,168
	1892	3,585	1,944	2,169	7,698
	1893	.....	1,994	2,137	4,131
	1894	.....	925	2,217	3,142
	1895	.....	916	2,162	3,078
	1896	.....	1,678	2,095	3,773
Chambly	1888	65,537	11,850	20,073	97,460
*$1,055,231	1889	51,438	19,392	19,679	90,509
	1890	23,221	14,400	19,655	57,276
	1891	43,344	11,400	19,205	73,949
	1892	38,354	12,977	19,665	70,996
	1893	21,128	12,451	19,310	52,889
	1894	8,568	11,921	19,041	39,530
	1895	6,148	11,779	19,326	37,253
	1896	3,694	11,801	19,350	34,845
Saint-Pierre	1888	.....	1,588	3,218	4,806
*$784,453	1889	500	353	3,085	3,938
	1890	.....	155	3,110	3,365
	1891	1,483	312	3,255	5,050
	1892	45,324	1,461	3,008	49,793
	1893	10,799	1,856	2,938	15,593
	1894	4,289	1,987	2,936	9,212
	1895	27,091	353	2,500	29,944
	1896	18,199	261	2,182	20,642

CANAUX CANADIENS—SOMMES DÉPENSÉES POUR CONSTRUCTION, RÉPARATIONS, ETC.—*Fin.*

CANAUX.	Année.	Construction.	Réparations.	Personnel et entretien.	Total.
		$	$	$	$
Murray	1888	146,754	.....	.....	146,754
*$1,247,870	1889	215,326	.....	.....	215,326
	1890	106,760	.....	494	107,254
	1891	61,260	174	5,137	66,571
	1892	5,964	3,505	5,803	15,272
	1893	30,839	5,341	5,500	41,680
	1894	.....	5,396	5,668	10,964
	1895	.....	5,063	5,355	10,418
	1896	.....	5,410	5,409	10,819
Rivière Tay	1888	54,166	.....	.....	54,166
*$476,878	1889	89,486	.....	.....	89,486
	1890	22,226	†	†	22,226
	1891	17,115	†	†	17,115
	1892	29,772	†	†	29,772
Lac Saint-Louis	1895	4,753	.....	.....	4,753
*$54,662	1896	49,909	.....	.....	49,909
Sault Sainte-Marie	1889	34,019	.....	.....	34,019
*$3,448,961	1890	176,569	.....	.....	176,569
	1891	325,336	.....	.....	325,336
	1892	341,474	.....	.....	341,474
	1893	589,801	.....	.....	589,801
	1894	1,316,529	.....	.....	1,316,529
	1895	466,151	.....	3,433	469,584
	1896	189,987	2,650	16,075	208,712
Divers	1888	34,533	5,800	.....	40,333
	1889	10,092	1,999	3,208	15,299
	1890	16,427	1,800	47,750	65,977
	1891	16,925	3,260	53,662	73,847
	1892	6,541	8,711	56,363	71,615
	1893	37,139	7,944	55,742	100,825
	1894	19,925	8,690	51,575	80,190
	1895	28,190	8,566	51,337	88,093
	1896	36,088	17,007	53,333	106,428
Récapitulation	1888	1,188,212	207,755	292,458	1,688,425
‡$69,256,253	1889	1,145,025	242,261	304,248	1,691,534
	1890	1,189,644	177,889	338,267	1,705,800
	1891	1,500,861	208,028	348,224	2,057,113
	1892	1,637,819	239,801	349,479	2,227,099
	1893	2,302,898	212,703	346,791	2,862,392
	1894	3,156,306	188,319	346,022	3,690,647
	1895	2,696,522	172,600	333,680	3,202,801
	1896	2,344,599	209,322	292,121	2,846,042

* Somme totale dépensée pour construction jusqu'au 30 juin 1896.

† Compris dans le canal Rideau. Par arrêté du conseil daté du 27 septembre 1890, le canal de la rivière Tay a été reconnu comme faisant partie du canal Rideau.

‡ Ne comprenant pas les montants dépensés pour construction sous l'en-tête des divers.

La somme de $44,387, dépensée pour l'arpentage du canal de la Baie Verte, ajoutée aux chiffres ci-dessous, donne un total de $69,300,640.

La quantité totale des marchandises qui ont remonté ou descendu le canal Welland, en transit d'un port américain à un autre, durant une période de quinze (15) saisons, se chiffre comme il suit :—

Année.	Vers l'est.	Vers l'ouest.	Total.	Total des marchandises transportées.
	Tonnes.	Tonnes.	Tonnes.	Tonnes.
1881	96,266	97,907	194,153	.....
1882	110,286	172,520	282,806	.....
1883	174,912	257,699	432,611	.....
1884	163,998	243,081	407,079	837,811
1885	168,212	216,297	384,509	784,928
1886	244,916	239,562	484,478	980,135
1887	189,427	151,074	340,501	777,918
1888	221,062	213,689	434,751	878,800
1889	297,353	266,231	563,584	1,085,273
1890	318,259	215,698	533,957	1,016,165
1891	300,257	247,543	553,800	975,013
1892	300,733	240,332	541,065	955,554
1893	384,559	247,108	631,677	1,294,823
1894	361,319	230,948	592,267	1,008,221
1895	255,259	214,520	469,779	869,595

Voici un état du produit des canaux réalisé par le gouvernement depuis la Confédération :—

Années terminées le 30 juin.	$	Années terminées le 30 juin.	$
1868	403,879	1883	361,604
1869	400,263	1884	372,562
1870	414,687	1885	321,289
1871	488,539	1886	328,978
1872	466,847	1887	321,785
1873	486,433	1888	317,902
1874	510,756	1889	333,189
1875	410,980	1890	354,816
1876	390,337	1891	349,432
1877	390,857	1892	324,475
1878	373,814	1893	357,090
1879	337,675	1894	387,789
1880	341,598	1895	339,890
1881	361,558	1896	339,539
1882	325,232		

L'état suivant fait voir le montant collecté sur chaque canal provenant du revenu propre et pour loyers de pouvoirs hydrauliques, durant les années fiscales 1895 et 1896 :—

Nom du canal.	Péage.	Quaiage et emmagasinage.	Amendes.	Autres recettes.	Hydrauliques et autres loyers.	Total.
	$	$	$	$	$	$
Welland 1896	142,512	.....	130	108	9,195	151,944
" 1895	154,752	.....	115	14	6,969	161,850
Saint-Laurent 1896	60,758	3,033	80	15,422	40,963	120,256
" 1895	62,465	2,438	125	14,958	32,621	112,607
Chambly 1896	26,806	.....	9	.....	190	27,006
" 1895	21,497	.....	5	.....	100	21,602
Ottawa 1896	32,091	.....	.....	10	56	32,157
" 1895	33,828	.....	12	9	36	33,885

REVENU DU CANAL ET LOYERS DE POUVOIRS HYDRAULIQUES—*Fin.*

Nom du canal.	Péage.	Quaiage et emmagasinage.	Amendes.	Autres recettes.	Hydrauliques et autres loyers.	Total.
	$	$	$	$	$	$
Rideau..... 1896	5,798	52	.....	276	942	7,068
" 1895	5,834	69	.....	310	829	7,042
Saint-Pierre 1896	1,248	.....	.....	.....	.....	1,248
" 1895	2,072	.....	.....	.....	.....	2,072
Murray.....1896	522	.....	.....	.....	4	526
" 1895	700	.....	.....	.....	.....	700
Vallée de la Trent...1896	1,066	.....	.....	167	54	1,287
" 1895	958	.....	.....	93	52	1,104
Totaux 1896	270,801	3,085	219	15,983	*51,414	341,503
" 1895	282,107	2,507	257	15,384	40,607	340,861

*Y compris $10—rentes hydrauliques payées sur le Sault Sainte-Marie.

Le remboursement des fonds pour 1896 s'est élevé au montant de $1,964 et pour 1895 à $971 laissant le revenu réel pour 1896 à $339,539 et pour 1895, $339,890 avec diminution de $551.

MARINE.

NOMBRE DE PHARES EN CANADA, 1868-96.

Année finissant le 31 décembre.	Stations de phares.	Feux.	Sifflets de brume.	Cornets de brume automatique.
1868.....	198	227	2	.....
1869.....	219	233	2	.....
1870.....	240	278	4	.....
1871.....	264	297	8	.....
1872.....	280	314	13	.....
1873.....	316	363	17	.....
1874.....	342	384	18	.....
1875.....	377	444	22	.....
1876.....	407	488	24	.....
1877.....	416	509	25	2
1878.....	427	518	25	4
1879.....	443	542	23	6
1880.....	452	551	22	7
1881.....	462	553	23	9
1882.....	470	562	23	9
1883.....	484	578	23	9
1884.....	507	597	23	10
1885.....	526	617	23	12
1886.....	534	625	23	16
1887.....	561	658	23	24
1888.....	569	664	23	27
1889.....	579	675	24	29
1890.....	599	705	23	32
1891.....	605	710	23	31
1892.....	617	741	23	34
1893.....	619	749	24	34
1894.....	624	755	22	39
1895.....	632	768	22	40
1896.....	629	770	22	40

Ces phares et autres stations sont occupés par 710 gardiens de phares, ingénieurs de sifflet de brume, d'assistants et d'équipage de stations de phares, alors que le service en dehors de ces stations est fait par 1,736 employés. En 1896, les feux, phares, balises, etc., étaient répartis de la manière suivante :—

ÉTAT DES PHARES, LUMIÈRES, ETC., EN CANADA, 1896.

District.	Stations de phares.	Feux.	Gardiens.	Phares-flottants.	Sifflets de brume.	Cornets de brume automatiques.	Cloche de brouillard.	Canons de brume.	Bouées à sifflets.	Bouées à cloche.	Bouées.	Steamers.
	*	*										
Ontario	181	229	174	3	2	11	2	....	....	5	2	...
Phares-flottants	3	3	....	....	...	....	....	....	....	....	...	....
Québec	117	154	138	8	2	9	...	9	....	....	†10	2
Phares-flottants	8	8	...	....	3	....	1	....	....	....	....	....
Nouvelle-Écosse	170	176	175	1	10	6	2	1	16	13	....	2
Cornets de brume automatiques	2	2	...	...	....	....	...	..	....	...	....	..
Phares-flottants	1	1	..	....	....	...	....	....	...	...	...	....
Nouveau-Brunswick	93	119	101	1	4	8	....	1	4	3	....	1
Cornets de brume automatiques	3	3	....	...	....	..	....	....	....	..	....	....
Phares-flottants	1	1	....	....	....	....	....	..	....	....	....	....
Ile du Prince-Édouard	35	55	41	...	....	1	....	....	3	1	....	1
Colombie-Anglaise	15	19	17	..	1	5	4	....	....	1	....	2
Total	629	770	646	13	22	40	9	11	23	23	12	8

* Phares-flottants et cornets de brume automatiques où il n'y a pas de lumières, son, dans ces deux colonnes compris dans le nombre total des stations de phares, lumières, etc. au Canada.

† Avec cloches.

Le montant total du maintien des phares,sifflets de brume, etc., en Canada pour 1896, s'élevait à $442,702.

Le nombre de vaisseaux sur le registre du Canada le 31 décembre 1896, était de 7,279, comprenant un tonnage total de 789,299 tonneaux. Sur ce nombre il y avait 1,762 bateaux à vapeur, avec un tonnage total de 251,176. Il a été ajouté, l'année dernière, 227 vaisseaux avec un tonnage de 16,146 tonneaux. Les dépenses en rapport avec le fonds d'inspection des bateaux à vapeur, depuis 27 ans, ont excédé les recettes de $30,750. En 1896, les recettes se sont élevées à $30,750, et les dépenses à $26,321.

ETAT COMPARATIF DES PERTES ET ACCIDENTS, 1870-96.

Année terminant le 31 décembre.	Accidents.	Tonnage.	Pertes de vies.	Dommage.
				$
1870	335	82,808	210	901,000
1871	274	81,035	81	2,100,000
1872	290	99,109	237	2,507,338
1873	350	99,523	*813	2,844,133
1874	308	106,682	109	2,029,965
1875	286	99,427	78	2,468,521
1876	452	153,368	404	2,942,955
1877	468	177,896	153	3,952,582
1878	414	161,760	187	3,445,875
1879	533	198,364	339	4,119,233
1880	445	179,993	217	3,820,652
1881	440	210,719	399	4,992,423
1882	451	193,655	271	3,138,423
1883	366	158,826	259	2,029,752
1884	324	119,741	253	2,965,321
1885	346	144,726	198	2,753,667
1886	377	150,277	54	1,950,799
1887	335	149,395	91	1,662,688
1888	319	105,060	52	1,126,124
1889—11 mois terminés le 30 nov	268	110,716	163	1,554,319
1890—11 " 31 oct	242	78,343	64	1,194,516
1891—12 " 30 nov	260	72,360	7	694,653
1892— 6 " 30 juin	122	47,073	100	595,768
1893—12 " 31 déc	190	59,421	49	807,113
1894—12 " 30 juin	86	36,777	10	322,225
1895—12 " 30 juin	247	93,914	54	767,536
1896—12 " 30 juin	294	103,832	43	1 342,081
Total	8,822	3,274,800	4,788	59,029,662

*545 personnes ont péri dans le naufrage du "White Star"--Atlantique—dans la baie Turn, Nouvelle-Ecosse.

DÉPENSES DU DÉPARTEMENT DE LA MARINE.

Dépenses.	1891.	1892.	1893.	1894.	1895.	1896.
	$	$	$	$	$	$
Gouvernement civil, salaires*	43,254	43,195	45,801	45,015	54,048	62,477
Entretien des phares	455,254	462,198	470,760	443,515	458,372	443,057
Construction des phares	32,242	35,804	27,475	28,042	12,219	17,662
Vapeurs fédéraux	111,437	127,406	146,522	178,184	169,662	150,519
Construction et réparat. au steamer "Quadra"	54,773	18,493	16,576	.....	.....	.....
Examen des capitaines et seconds	4,255	4,364	4,117	3,745	2,758	4,063
Hôpitaux de marine	35,155	34,107	35,757	38,404	38,596	36,683
Service météorologique	62,457	65,706	64,166	66,599	64,589	66,600
Service des signaux	4,701	5,014	5,041	4,669	5,312	5,339
Récompenses pour sauvetage de vies	4,952	6,399	7,433	8,015	6,591	8,004
Levée hydrograph., baie Georgienne	17,677	16,451	17,542	31,162	12,653	15,100
Police de rade	7,874	6,162	5,436	3,103	.....	.....
Inspection des bateaux à vapeur	22,184	22,737	24,387	25,961	26,386	26,321
Service postal d'hiver, Ile du P.-E.	7,013	3,309	4,377	6,497	6,138	7,780
Divers	10,906	10,082	23,292	12,470	21,212	11,085
Total	874,134	861,427	898,682	895,681	878,536	854,690

* Y compris les salaires de la division des pêcheries.

REVENU DU DÉPARTEMENT DE LA MARINE.

Revenu.	1891.	1892.	1893.	1894.	1895.	1896.
	$	$	$	$	$	$
Revenu des vapeurs fédéraux	15,589	6,996	14,590	14,460	9,329	11,057
Examens des capitaines et seconds	2,586	2,149	2,484	2,908	3,974	3,393
Amendes et confiscations	130	629	925	1,915	1,498	531
Havres et jetées	6,999	8,467	7,872	9,454	9,151	7,943
Police de rade	7,649	8,715	3,793	.....	.....	.....
Amélioration des havres	9	4	25	.....	.....	.....
Fonds des marins malades	43,831	45,382	46,200	49,091	42,816	45,762
Inspection de bateaux à vapeur	20,891	20,483	25,283	24,866	23,771	22,488
Revenu casuel	4,474	11,834	4,037	55,486	7,873	5,922
Divers	2,090	1,923	2,181	*7,690	1,145	5,916
Total	104,248	106,582	107,390	165,870	99,557	103,012

* Y compris $6,795 provenant du service côtier et des phares.

Le tableau suivant donne le total du revenu et de la dépense du département de la marine depuis la Confédération :—

Année.	Revenu.	Dépenses.	Année.	Revenu.	Dépenses.
	$	$		$	$
1868	71,811	371,071	1884	118,080	927,242
1869	75,351	360,900	1885	101,268	1,029,901
1870	71,490	367,129	1886	91,885	973,360
1871	70,254	389,537	1887	102,238	917,557
1872	79,324	518,958	1888	99,920	883,251
1873	144,756	706,818	1889	99,940	1,023,801
1874	168,350	845,159	1890	115,507	807,418
1875	91,235	844,586	1891	104,248	874,134
1876	107,984	979,146	1892	106,582	861,427
1877	105,907	820,054	1893	107,390	898,682
1878	100,850	786,156	1894	165,870	895,681
1879	84,144	755,359	1895	99,557	878,536
1880	91,942	723,361	1896	103,012	854,690
1881	108,304	761,731			
1882	109,125	774,832	Total	2,940,707	22,655,388
1883	104,383	824,911			

VAISSEAUX CONSTRUITS ET INSCRITS EN CANADA, ET VENDUS AUX AUTRES PAYS, 1874-96.

Année.	Construits et inscrits.*		Vendus aux autres pays.†		
	Nombre	Tonnage.	Nombre	Valeur.	Tonnage.
				$	
1874	490	183,010	.....	.....	.....
1875	480	151,012	.....	.....	.....
1876	416	127,700	160	2,189,270	64,134
1877	430	118,985	110	1,576,244	46,329
1878	339	100,873	93	1,218,145	35,039
1879	265	74,227	72	529,824	19,318
1880	271	65,441	64	464,327	16,208
1881	336	74,060	61	348,018	16,808
1882	288	60,113	42	402,311	16,161
1883	374	74,090	44	506,538	23,896
1884	387	72,411	43	416,756	17,368
1885	240	43,179	28	246,277	13,177
1886	229	32,207	46	266,363	14,343
1887	224	22,516	27	143,772	9,263
1888	264	25,130	35	289,969	14,479
1889	280	34,346	35	266,817	16,173
1890	285	52,378	34	442,781	22,844
1891	312	52,145	35	280,474	15,143
1892	255	28,773	56	506,747	36,399
1893	362	28,440	42	363,916	31,317
1894	326	21,243	43	243,429	21,960
1895	250	16,270	31	172,563	16,567
1896	227	16,146	27	99,392	12,203

* Année civile. †Année fiscale.

Le tableau suivant donne les détails comparatifs des vaisseaux océaniques entrés dans les ports canadiens et qui en sont sortis (à l'exception des vaisseaux côtiers) en 1895 et 1896 faisant distinction entre les vaisseaux anglais, canadiens et étrangers.

VAISSEAUX OCÉANIQUES ENTRÉS DANS LES PORTS CANADIENS ET SORTIS DE CES PORTS 1895 ET 1896.

Nationalités.	Nombre de vaisseaux.	Tonneaux enregistrés.	Fret.		Nombre d'hommes.
			Tonneaux en poids.	Tonneaux mesures.	
1895.					
Anglais	3,206	3,994,224	1,739,873	771,425	105,255
Canadiens	12,918	2,054,024	755,930	781,414	112,272
Etrangers	11,752	4,928,581	1,161,441	864,902	212,436
Total	27,876	10,976,829	3,657,244	2,417,741	429,963
1896.					
Anglais	3,226	4,385,055	1,686,661	1,011,095	111,187
Canadiens	13,462	2,141,272	843,352	692,772	117,305
Etrangers	13,114	4,932,497	1,112,574	884,089	217,378
Total	29.802	11,458,824	3,642,587	2,587,956	445,870

NOMBRE DE NAVIRES ARRIVÉS AUX ET SORTIS DES PORTS CANADIENS POUR LES PRINCIPAUX PAYS EN 1896.

Vaisseaux entrés de l'étranger.

Pays de provenance.	Anglais.		Canadiens.		Etrangers.		Total.	
	Nom.	Tonneaux.	Nom.	Tonneaux.	Nom.	Tonneaux.	Nom.	Tonneaux.
Grande-Bretagne	703	1,494,842	89	78,971	313	222,317	1,105	1,796,130
Antilles anglaises	54	31,884	144	22,294	6	2,823	204	57,001
Terreneuve	404	60,054	305	90,876	12	4,906	721	155,836
Etats-Unis	247	365,908	4,842	768,536	5,524	1,924,672	10,613	3,059,116
France	18	25,203	5	550	35	16,338	58	42,091
Allemagne	9	16,406	.....	.....	41	59,080	50	75,486
Antilles espagnoles	4	2,777	67	10,195	16	18,562	87	31,534
Japon	17	49,392	.....	.....	4	7,032	21	56,424
Autres pays	228	303,872	1,358	96,532	846	221,338	2,432	621,742
Total	1,684	2,350,338	6,810	1,067,954	6,797	2,477,068	15,291	5,895,360

ARRIVÉES DE, ET EN DESTINATION DE, ETC.—*Fin.*

VAISSEAUX ENREGISTRÉS DE L'EXTÉRIEUR.

PAYS DE PROVENANCE.	ANGLAIS.		CANADIENS.		ÉTRANGERS.		TOTAL.	
	No.	Ton'x.	No.	Ton'x.	No.	Ton'x.	No.	Ton'x.
Grande-Bretagne....	702	1,408,267	83	78,167	428	334,845	1,213	1,821,279
Iles Anglaises Occid.	55	30,997	143	19,617	10	4,181	208	54,795
Terreneuve.....	397	63,485	416	150,350	55	7,627	868	221,462
États-Unis.....	164	294,768	4,135	660,164	4,672	1,857,875	8,971	2,812,807
France.....	6	10,406	3	672	23	15,666	32	26,744
Allemagne	12	14,502	.....	.....	14	23,329	26	37,831
Iles Espagnoles Occ.	3	1,175	116	19,030	21	8,986	140	29,191
Japon	14	45,045	1	186	.	.....	15	45,231
Autres pays.....	189	166,072	1,755	145,132	1,094	202,920	3,038	514,124
Total	1,542	2,034,717	6,652	1,073,318	6,317	2,455,429	14,511	5,563,464

VAISSEAUX OCÉANIQUES ENTRÉS DANS LES PORTS CANADIENS ET SORTIS DE CES PORTS AVEC CARGAISONS OU LESTÉS. 1868-1896.

ANNÉE.	ANGLAIS.		CANADIENS.		ÉTRANGERS.		Total du tonnage.
	Nombre.	Tonneaux enregistr's	Nombre.	Tonneaux enregistr's	Nombre.	Tonneaux enregistr's	
1868	*13,911	3,457,113	.....	.....	2,105	862,208	4,319,321
1869	*16,311	3,811,405	.....	.....	2,940	1,185,160	4,996,565
1870	*15,863	3,942,392	.....	.....	2,652	1,142,481	5,084,873
1871	*16,562	3,916,322	.....	.....	3,366	1,199,771	5,116,093
1872	*16,151	4,356,664	.....	.....	3,614	1,381,564	5,685,144
1873	*16,870	4,323,003	.....	.....	4,727	1,762,532	6,085,535
1874	*12,191	3,945,822	.....	.....	5,562	2,105,539	6,051,361
1875	*11,075	3,571,803	.....	.....	4,530	1,757,405	5,329,208
1876.....	2,595	1,896,603	8,554	1,634,333	5,614	2,379,828	5,910,764
1877	2,963	2,216,516	8,955	1,897,094	5,842	2,531,212	6,644,822
1878	2,954	2,294,688	8,847	1,928,531	5,715	2,461,165	6,684,384
1879	2,618	2,155,444	9,296	1,736,310	5,087	2,196,796	6,088,550
1880	2,990	2,642,935	10,219	1,794,210	5,161	2,349,569	6,786,714
1881	3,707	3,526,005	11,103	1,865,612	5,952	2,712,720	8,104,337
1882	3,335	3,164,839	11,355	1,892,290	6,448	2,879,433	7,936,562
1883	3,403	3,001,071	11,291	1,886,166	6,814	3,085,540	7,972,777
1884	3,327	3,257,219	11,796	1,880,993	7,220	3,346,089	8,484,301
1885	3,219	3,007,314	10,512	1,588,894	7 461	3,048,407	7,644,615
1886	2,960	3,101,285	11,405	1,783,623	7,006	3,159,663	8,044,571
1887	2,679	2,657,619	12,901	2,314,109	10,570	3,390,708	8,362,436
1888	3,316	3,326,417	13,828	1,862,295	13,663	4,009,091	9,197,803
1889	3,305	3,333,079	13,021	1,599,594	12,218	4,363,928	9,296,601
1890	3,671	3,617,013	13,695	1,708,939	13,758	5,602,333	10,328,285
1891	3,483	3,523,238	13,665	1,791,306	14,173	5,380,652	10,695,196
1892	3,402	3,586,335	13,720	2,085,187	13,839	5,081,452	10,752,974
1893	3,271	3,780,915	13,422	2,189,925	10,854	4,637,771	10,608,611
1894	3,381	4,146,645	13,780	2,334,081	11,179	4,799,810	11,280,536
1895	3,206	3,994,224	12,918	2,054,024	11,752	4,928,581	10,976,829
1896	3,226	4,385,055	13,462	2,141,272	13,114	4,932,497	11,458,824

TONNAGE DES VAISSEAUX MARCHANDS TRANSPORTANT DES CARGAISONS DU ET AU CANADA.

PÉRIODES.	Tonnage total.	De l'étranger.	A l'étranger.
	Tonneaux.	Tonneaux.	Tonneaux.
1869	3,958,313	1,532,052	2,426,261
1870	4,008,128	1,661,513	2,406,615
1871	4,116,790	1,649,886	2,466,924
1872	4,644,737	1,857,475	2,787,262
1873	4,758,514	1,908,704	2,849,810
Total, 5 ans	21,546,482	8,609,610	12,936,872
Moyenne	4,309,296	1,721,922	2,587,374
1874	4,473,293	1,788,689	2,684,604
1875	4,318,473	1,577,969	2,740,504
1876	4,505,760	1,804,451	2,701,309
1877	4,955,602	1,918,329	3,037,273
1878	4,912,453	1,881,618	3,030,837
Total, 5 ans	23,165,583	8,971,056	14,194,527
Moyenne	4,633,116	1,794,211	2,838,905
1879	4,604,985	1,839,039	2,765,946
1880	5,157,413	2,108,773	3,048,640
1881	6,095,563	2,398,539	3,697,024
1882	5,980,948	2,405,174	3,575,774
1883	5,952,850	2,499,319	3,453,531
Total, 5 ans	27,791,759	11,250,844	16,540,915
Moyenne	5,558,352	2,250,169	3,308,183
1884	6,288,227	2,621,876	3,666,351
1885	5,978,064	2,503,210	3,474,854
1886	6,243,180	2,625,311	3,617,869
1887	6,243,265	2,497,199	3,746,066
1888	7,014,599	2,917,087	4,097,512
Total, 5 ans	31,767,335	13,164,683	18,602,652
Moyenne	6,353,467	2,632,937	3,720,530
1889	6,998,073	3,001,489	3,996,684
1890	7,694,660	3,173,254	4,521,406
1891	7,942,718	3,306,225	4,636,493
1892	7,903,314	3,370,821	4,532,493
1893	8,018,551	3,337,619	4,680,932
Total, 5 ans	38,557,416	16,189,408	22,368,008
Moyenne	7,711,483	3,237,882	4,473,601
1894	8,342,989	3,518,826	4,824,163
1895	8,171,380	3,418,276	4,753,104
1896	8,302,888	3,547,064	4,755,824

Les tableaux suivants montrent le tonnage total des vapeurs océaniques marchands transportant des marchandises de l'étranger, et au dehors des dites provinces, par période de cinq années, avec la moyenne annuelle et le taux moyen des augmentations et des diminutions :—

QUÉBEC.

Tonnage des vaisseaux marchands transportant des cargaisons de et à l'étranger, par périodes quinquennales, avec les moyennes annuelles et le taux pour cent de l'augmentation ou de la diminution :—

Périodes.	Tonnage total.	Moyenne annuelle.	Pour 100.
1869-73	8,541,112	1,708,222	.....
1874-78	9,180,482	1,836,096	+ 7·5
1879-83	10,087,924	2,017,585	+ 9·9
1884-88	10,646,050	2,129,210	+ 5·5
1889-93	10,900,830	2,180,166	+ 2·4
1894	.....	2,587,044	+ 18·7
1895	.....	2,257,352	— 12·7
1896	.....	2,446,985	+ 8·4

Tonnage enregistré des vaisseaux transportant des cargaisons sur mer, et entrés dans la province, etc :—

Périodes.	Tonnage total.	Moyenne annuelle.	Pour 100.
1869-73	3,389,426	677,885	.....
1874-78	3,392,515	678,503	+ 0·1
1879-83	4,260,500	852,100	+ 25·6
1884-88	4,803,506	960,701	+ 12·7
1889-93	5,114,665	1,022,933	+ 6·4
1894	.....	1,252,272	+ 22·4
1895	.....	1,103,771	— 11·8
1896	.....	1,193,796	+ 8·1

Tonnage enregistré des vaisseaux transportant des cargaisons sur mer et sortis de la province, etc. :—

Périodes.	Tonnage total.	Moyenne annuelle.	Pour 100.
1869-73	5,151,486	1,030,297	.....
1874-78	5,787,967	1,157,593	+ 12·3
1879-83	5,827,424	1,165,485	+ 0·6
1884-88	5,842,544	1,168,499	+ 0·2
1889-93	5,786,165	1,157,233	— 0·9
1894	.....	1,334,772	+ 15·3
1895	.....	1,153,581	— 13·6
1896	.....	1,253,189	+ 8·6

NOUVELLE-ÉCOSSE.

Tonnage enregistré des vaisseaux transportant des cargaisons sur mer, et sortis de la province, par périodes quinquennales, avec les moyennes annuelles et le percentage des augmentations ou des diminutions :—

Périodes.	Tonnage total.	Moyenne annuelle.	Pour 100.
1869-73	6,864,532	1,372,906	.....
1874-78	6,878,625	1,375,725	+ 0·2
1879-83	9,052,750	1,810,550	+ 31·6
1884-88	10,914,789	2,182,960	+ 20·6
1889-93	12,294,611	2,458,926	+ 12·6
1894	.....	2,503,670	+ 1·8
1895	.....	2,422,018	— 3·2
1896	.....	2,347,064	— 3·1

Tonnage enregistré des vaisseaux marchands etc., etc. :—

Périodes.	Tonnage total.	Moyenne annuelle.	Pour 100.
1869-73	3,009,174	601,835	.....
1874-78	2,919,898	583,980	— 2·9
1879-83	3,916,952	783,390	+ 34·1
1884-88	4,445,297	889,059	+ 13·7
1889-93	5,445,753	1,089,150	+ 22·5
1894	.....	1,012,151	— 7·0
1895	.....	963,148	— 4·8
1896	.....	935,731	— 2·9

Tonnage enregistré des vaisseaux marchands, etc., etc.:—

Périodes.	Tonnage total.	Moyenne annuelle.	Pour 100.
1869-73	3,855,358	771,071	.....
1874-78	3,958,727	791,745	+ 2·7
1879-83	5,135,798	1,027,160	+ 29·7
1884-88	6,469,492	1,293,898	+ 26·0
1889-93	6,848,858	1,369,772	+ 5·8
1894	.....	1,491,519	+ 9·5
1895	.....	1,458,870	— 2·2
1896	.....	1,411,333	— 3·3

NOUVEAU-BRUNSWICK.

Tonnage enregistré des vaisseaux transportant des cargaisons sur mer, et entrés dans et sortis de la province, par périodes quinquennales, avec les moyennes annuelles et le percentage des augmentations ou des diminutions :—

Périodes.	Tonnage total.	Moyenne annuelle.	Pour 100.
1869-73	5,612,263	1,122,452	.....
1874-78	5,463,155	1,092,631	— 2·6
1879-83	5,663,613	1,132,723	+ 3·7
1884-88	5,481,385	1,096,277	— 3·2
1889-93	5,934,399	1,186,880	+ 8·3
1894	.....	1,167,586	— 1·6
1895	.....	1,140,172	— 2·3
1896	.....	1,224,573	+ 7·4

Tonnage enregistré des vaisseaux marchands transportant des cargaisons sur mer, et entrés dans le Nouveau-Brunswick, etc. :—

Périodes.	Tonnage total.	Moyenne annuelle.	Pour 100.
1869-73	1,895,438	379,087	.....
1874-78	1,731,550	346,310	— 8·6
1879-83	1,766,658	353,331	+ 2·0
1884-88	1,727,624	345,525	— 2·2
1889-93	1,937,629	387,526	+ 12·1
1894	.....	383,293	— 1·1
1895	.....	390,608	+ 1·9
1896	.....	420,981	+ 7·8

Tonnage enregistré des vaisseaux marchands transportant des cargaisons sur mer, et sortis du Nouveau-Brunswick, etc. :—

Périodes.	Tonnage total.	Moyenne annuelle.	Pour 100.
1869-73	3,716,825	743,365	.....
1874-78	3,731,605	746,321	+ 0·4
1879-83	3,896,955	779,391	+ 4·4
1884-88	3,753,761	750,752	— 3·7
1889-93	3,966,770	793,354	+ 5·6
1894	.....	784,293	— 1·1
1895	.....	749,564	— 4·4
1896	.....	803,592	+ 7·2

ILE DU PRINCE-ÉDOUARD

Tonnage enregistré des vaisseaux transportant des cargaisons sur mer et entrés dans et sortis de la province, par périodes quinquennales, avec les moyennes annuelles et le percentage des augmentations ou des diminutions :

Périodes.	Tonnage total.	Moyenne annuelle.	Pour 100.
1874-78	666,351	133,270	.....
1879-83	628,596	125,719	— 5·7
1884-88	636,135	127,227	+ 1·2
1889-93	499,581	99,916	— 21·4
1894	.....	104,710	+ 4·8
1895	.....	123,791	+ 18·2
1896	.....	116,469	— 5·9

Tonnage enregistré, etc. :—

Périodes.	Tonnage total.	Moyenne annuelle.	Pour 100.
1874-78	296,301	59,260	.....
1879-83	248,167	49,633	— 16·2
1884-88	253,983	50,797	+ 2·3
1889-93	198,327	39,665	— 21·9
1894	.....	40,692	+ 2·6
1895	.....	46,218	+ 13·6
1896	.....	43,255	— 6·4

Tonnage enregistré, etc. :—

Périodes.	Tonnage total.	Moyenne annuelle.	Pour 100.
1874-78	370,050	74,010	.....
1879-83	380,429	76,086	+ 2·8
1884-88	382,152	76,430	+ 0·4
1889-93	301,254	60,251	— 21·1
1894	.....	64,018	+ 6·3
1895	.....	77,573	+ 21·5
1896	.....	73,214	— 5·3

COLOMBIE ANGLAISE.

Tonnage enregistré des vaisseaux transportant des cargaisons sur mer, et entrés dans et sortis de la province, par périodes quinquennales, avec les moyennes annuelles et les taux pour cent des augmentations ou des diminutions :—

PÉRIODES.	Tonnage total.	Moyenne annuelle.	Pour 100.
1874-78	1,439,817	287,963	.....
1879-83	2,358,885	471,777	+ 63·8
1884-88	4,089,788	817,958	+ 73·4
1889-93	8,927,979	1,785,596	+118·3
1894	.....	1,979,969	+ 10·9
1895	.....	2,225,047	+ 12·5
1896	.....	2,167,797	— 2·7

Tonnage enregistré des vaisseaux transportant des cargaisons sur mer et entrés dans la Colombie Anglaise :—

PÉRIODES.	Tonnage total.	Moyenne annuelle.	Pour 100.
1874-78	735,936	147,187	.....
1879-83	1,058,566	211,713	+ 43·8
1884-88	1,935,085	387,017	+ 82·8
1889-93	3,928,138	785,628	+103·0
1894	.....	830,408	+ 5·7
1895	.....	914,531	+ 10·1
1896	.....	953,391	+ 4·2

Tonnage enregistré des vaisseaux tansportant des cargaisons sur mer, et sortis de la province, etc.:—

PÉRIODES.	Tonnage total.	Moyenne annuelle.	Pour 100.
1874-78	703,881	140,776	.....
1879-83	,00,319	260,064	+ 85·0
1884-88	,354,703	430,940	+ 65·7
1889-93	999,841	999,968	+132·6
1894	.....	1,149,561	+ 15·0
1895	.....	1,313,516	+ 14·3
1896	.....	1,214,496	+ 7·5

Le tableau suivant fait voir la nationalité des vaisseaux faisant commerce avec les canadiens, par période de cinq ans avec les moyennes annuelles et les taux pour cent de chaque nationalité pour le tonnage total entré et sorti, etc., etc.

Période.	Anglais.		Canadiens.		Étrangers.	
	Tonnes.	p. c.	Tonnes.	p. c.	Tonnes.	p. c.
1869-75	16,765,848	77·8	.....	.....	4,780,634	22·2
1874-78	11,486,233	49·6	4,152,296	17·9	7,527,054	32·2
1879-83	12,196,093	43·9	6,957,066	25·0	8,638,600	31·1
1884-88	13,319,072	41·9	7,175,669	22·6	11,272,594	35·5
1889-93	15,963,726	41·4	6,433,836	16·7	16,159,854	41·9
1894	3,548,694	42·5	1,590,262	19·1	3,204,033	38·4
1895	3,405,928	41·7	1,427,544	17·4	3,337,908	40·9
1896	3,653,876	44·0	1,492,555	18·0	3,156,457	38·0

Commençant en 1876, lors de la séparation entre les navires anglais et canadiens, avec les chiffres par provinces :—

TONNAGE ANGLAIS ET CANADIEN SORTI ET ENTRÉ, ETC., ETC.

Province de Québec.

Année.	Anglais.	Canadiens.	Étrangers.
	Tonnage.	Tonnage.	Tonnage.
1876	1,152,025	290,064	292,952
1877	1,334,474	302,726	319,240
1878	1,276,960	340,392	257,182
1879	1,296,622	218,415	168,949
1880	1,550,010	198,615	189,003
Total	6,610,091	1,350,212	1,227,326
Moyenne	1,320,018	270,042	245,465
1889	1,540,961	122,870	300,081
1890	1,633,561	134,349	413,549
1891	1,634,085	124,688	362,465
1892	1,712,145	124,046	377,057
1893	1,905,930	153,158	366,905
Total	8,426,682	659,111	1,820,057
Moyenne	1,685,336	131,822	364,011
1894	2,029,777	126,292	430,975
1895	1,898,541	93,094	265,717
1896	2,102,672	93,205	251,108

TONNAGE DES VAISSAEUX, ANGLAIS, CANADIENS ET ÉTRANGERS TRANSPORTANT DES CARGAISONS À ET DE L'ÉTRANGER—*Suite.*

Nouvelle-Ecosse.

Année.	Anglais.	Canadiens.	Étrangers.
	Tonnage.	Tonnage.	Tonnage.
1876	321,289	532,056	393,477
1877	376,263	639,150	467,326
1878	493,162	603,904	333,891
1879	451,142	604,609	315,140
1880	655,908	637,207	348,846
Total	2,297,764	3,016,926	1,858,680
Moyenne	459,553	603,385	371,736
1889	1,090,493	640,331	727,791
1890	1,266,205	619,032	678,188
1891	1,213,673	580,704	678,228
1892	1,069,590	902,737	444,106
1893	1,081,703	923,781	437,054
Total	5,721,664	3,666,585	2,965,417
Moyenne	1,144,333	733,317	593,083
1894	995,786	1,010,700	497,184
1895	993,275	958,562	470,181
1896	903,761	1,013,550	429,753

Nouveau-Brunswick.

1876	104,482	392,575	563,573
1877	105,075	421,744	515,759
1878	121,744	388,100	576,070
1879	106,089	376,344	502,566
1880	95,831	370,411	569,953
Total	533,221	1,949,174	2,727,921
Moyenne	106,644	389,835	545,584
1889	105,098	343,401	600,481
1890	116,291	350,846	685,267
1891	94,148	413,700	796,864
1892	87,686	362,473	734,284
1893	117,020	381,397	745,442
Total	520,243	1,851,817	3,562,338
Moyenne	104,048	370,363	712,468
1894	127,889	390,389	649,308
1895	152,164	322,719	665,289
1896	266,369	286,216	671,988

TONNAGE DES VAISSEAUX ANGLAIS, CANADIENS ET ÉTRANGERS TRANSPORTANT DES CARGAISONS À ET DE L'ÉTRANGER—*Fin.*

Ile du Prince-Édouard.

Année.	Anglais.	Canadiens.	Etrangers.
	Tonnage.	Tonnage.	Tonnage.
1876	3,081	53,273	81,159
1877	6,541	83,698	82,792
1878	3,456	71,280	54,173
1879	5,133	73,425	72,463
1880	6,638	69,336	58,114
Total	24,849	351,012	348,701
Moyenne	4,970	70,202	69,740
1889	14,203	31,545	54,279
1890	7,029	38,270	45,109
1891	9,510	41,284	44,632
1892	32,013	42,019	29,136
1893	17,105	41,078	52,366
Total	79,860	194,196	225,522
Moyenne	15,972	38,839	45,104
1894	4,964	45,133	54,613
1895	8,815	46,911	68,064
1896	3,366	89,086	24,017

Colombie Anglaise.

1876	36,474	6,492	282,788
1877	22,637	11,806	266,371
1878	37,461	15,036	339,635
1879	23,527	49,423	341,138
1880	20,796	47,866	338,879
Total	140,895	130,623	1,568,811
Moyenne	28,179	26,125	313,762
1889	266,073	5,036	1,155,530
1890	194,776	8,814	1,507,469
1891	222,390	17,363	1,768,932
1892	257,481	12,674	1,715,809
1893	274,737	22,027	1,498,848
Total	1,215,457	65,914	7,646,588
Moyenne	243,091	13,183	1,529,318
1894	390,278	17,748	1,571,943
1895	353,133	6,258	1,868,656
1896	377,708	10,498	1,779,591

VAISSEAUX ARRIVÉS AUX PORTS CANADIENS ET SORTIS DE CES PORTS SUR LES EAUX DE L'INTÉRIEUR, ENTRE LE CANADA ET LES ÉTATS-UNIS, DEPUIS 1867.

Année.	Canadiens.		Etats-Unis.		Total.	
	Nombre.	Tonneaux enregistrés.	Nombre.	Tonneaux enregistrés.	Nombre.	Tonneaux enregistrés.
1868	26,682	4,826,780	13,432	3,836,724	40,114	8,663,504
1869	22,967	3,576,867	11,082	1,887,612	34,049	5,464,479
1870	24,558	4,030,768	12,112	2,300,229	36,670	6,330,997
1871	26,558	5,068,831	15,151	2,941,164	41,709	8,009,995
1872	21,505	3,798,138	12,164	3,063,318	33,669	6,861,456
1873	22,491	3,126,579	13,961	2,536,883	36,452	5,663,462
1874	19,279	2,814,654	12,733	2,533,842	32,012	5,348,496
1875	15,325	2,235,829	11,882	1,962,418	27,207	4,198,247
1876	15,392	2,184,790	11,192	1,815,645	26,584	4,000,435
1877	15,431	2,207,832	13,522	2,238,590	28,953	4,446,422
1878	18,003	2,955,331	12,508	2,415,175	30,511	5,370,506
1879	18,122	3,314,829	12,718	2,243,433	30,840	5,558,262
1880	22,858	4,985,753	11,648	1,805,378	34,506	6,791,131
1881	20,492	4,029,027	12,197	1,669,068	32,689	5,698,095
1882	22,252	3,830,109	12,230	1,613,211	34,482	5,443,320
1883	20,041	3,950,692	13,281	1,847,266	33,322	5,797,958
1884	19,464	4,058,738	13,349	1,815,987	32,813	5,874,725
1885	18,926	4,849,856	11,033	1,590,241	29,959	6,440,097
1886	18,153	4,116,674	12,804	1,807,987	30,957	5,924,661
1887	18,059	3,931,523	13,726	1,797,039	31,785	5,728,562
1888	19,567	4,320,402	13,929	1,699,103	33,496	6,019,505
1889	21,543	5,036,438	14,970	1,721,182	36,513	6,757,620
1890	24,527	6,000,194	16,774	2,117,621	41,301	8,117,815
1891	22,002	5,724,339	16,006	2,383,113	38,008	8,107,452
1892	19,224	5,546,243	15,158	2,393,238	34,382	7,939,481
1893	19,612	5,108,226	16,022	2,822,697	35,634	7,930,923
1894	20,939	5,917,145	16,727	3,155,400	37,666	9,072,545
1895	16,866	5,196,811	15,547	2,927,323	32,413	8,124,134
1896	16,355	5,967,917	18,827	4,443,732	35,182	10,411,649

VAISSEAUX ARRIVÉS AUX PORTS CANADIENS ET SORTIS DE CES PORTS SUR LES EAUX DE L'INTÉRIEUR ENTRE LE CANADA ET LES ÉTATS-UNIS, AVEC LE MONTANT DU FRET TRANSPORTÉ, 1876 ET 1896.

Nationalités.	Année.	Nombre de vaisseaux.	Tonneaux inscrits.	Fret.		Nombre d'hommes.
				Tonnes, poids.	Tonnes, mesure.	
Canada	1876	15,392	2,184,790	775,540	499,906	126,976
Etats-Unis		11,192	1,815,645	654,875	198,277	85,503
Canada	1877	15,431	2,207,832	721,601	486,344	131,286
Etats-Unis		13,522	2,238,590	715,541	222,356	93,009
Canada	1878	18,003	2,955,331	856,508	549,074	152,087
Etats-Unis		12,508	1,415,175	544,798	228,266	95,580

VAISSEAUX ARRIVÉS AUX PORTS CANADIENS ET SORTIS DE CES PORTS SUR LES EAUX DE L'INTÉRIEUR ENTRE LE CANADA ET LES ÉTATS-UNIS, AVEC LE MONTANT DU FRET TRANSPORTÉS, 1876 ET 1896.—*Fin*

Nationalités.	Année.	Nombre de vaisseaux.	Tonneaux inscrits.	Fret.		Nombre d'hommes.
				Tonnes, poids.	Tonnes, mesure.	
Canada	1879	18,122	3,314,829	857,903	493,963	156,014
Etats-Unis		12,718	2,243,433	632,389	221,768	89,763
Canada	1880	22,858	4,985,753	1,340,804	604,269	235,266
Etats-Unis		11,648	1,805,378	501,292	219,441	77,294
Canada	1881	20,592	4,029,027	1,472,518	635,794	173,266
Etats-Unis		12,197	1,269,068	499,734	286,867	68,784
Canada	1882	22,252	3,850,109	1,306,529	759,027	181,584
Etats-Unis		12,230	1,613,211	448,120	266,087	68,653
Canada	1883	20,041	3,950,692	1,097,052	728,294	181,991
Etats-Unis		13,281	1,847,266	605,462	266,789	79,882
Canada	1884	19,464	4,058,738	1,175,152	561,160	175,484
Etats-Unis		13,349	1,815,987	655,457	171,096	85,785
Canada	1885	18,926	4,849,856	1,163,459	621,743	193,243
Etats-Unis		11,033	1,590,241	582,266	307,685	75,343
Canada	1886	18,153	4,116,674	1,067,279	600,746	187,822
Etats-Unis		12,804	1,807,987	618,204	304,943	81,019
Canada	1887	18,059	3,931,523	1,255,009	439,625	171,405
Etats-Unis		13,726	1,797,039	549,741	221,948	95,461
Canada	1888	19,567	4,320,402	1,486,830	590,526	179,612
Etats-Unis		13,929	1,699,103	448,397	517,892	96,718
Canada	1889	21,543	5,036,438	1,346,944	628,137	212,440
Etats-Unis		14,970	1,721,182	650,609	288,217	93,394
Canada	1890	24,527	6,000,194	1,416,217	572,057	267,878
Etats-Unis		16,774	2,117,621	825,448	304,795	89,384
Canada	1891	22,002	5,724,339	1,562,808	632,682	245,741
Etats-Unis		16,006	2,383,113	836,538	232,927	112,273
Canada	1892	19,224	5,546,243	1,519,121	370,560	239,933
Etats-Unis		15,158	2,393,238	749,817	152,004	123,874
Canada	1893	19,612	5,108,226	1,181,043	287,554	232,907
Etats-Unis		16,022	2,822,697	828,325	290,056	135,837
Canada	1894	20,939	5,917,145	954,518	304,411	262,204
Etats-Unis		16,727	3,155,400	1,005,685	275,194	136,235
Canada	1895	16,866	5,196,811	863,343	261,030	249,079
Etats-Unis		15,547	2,927,323	870,771	257,143	136,574
Canada	1896	16,355	5,967,917	1,073,454	237,329	228,979
Etats-Unis		18,827	4,443,732	1,170,757	297,611	174,959

ÉTAT COMPARATIF DE TOUS LES NAVIRES (TANT OCÉANIQUES QUE DE L'INTÉRIEUR) ARRIVÉS AUX PORTS CANADIENS ET SORTIS DE CES PORTS (A L'EXCLUSION DES CABOTEURS) EN 1895 ET 1896.

Nationalités.	Nombre de vaisseaux.	Tonneaux enregistrés.	Fret.		Nombre d'hommes.
			Tonnes, poids.	Tonnes, mesures.	
1895.					
Anglais	3,206	3,994,224	1,739,873	771,425	105,255
Canadiens	29,784	7,250,835	1,619,273	1,042,444	361,355
Etrangers	27,299	7,855,904	2,032,212	1,122,045	349,010
Total	60,289	19,100,963	5,391,358	2,935,914	815,616
1896.					
Anglais	3,226	4,385,055	1,686,661	1,011,095	111,187
Canadiens	31,597	7,464,532	2,536,070	744,540	315,581
Etrangers	30,161	10,020,886	1,664,067	1,367,261	423,040
Total	64,984	21,870,473	5,886,798	3,122,896	849,808

NOMBRE TOTAL DE NAVIRES (TANT OCÉANIQUES QUE DE L'INTÉRIEUR) ARRIVÉS AUX PORTS CANADIENS ET SORTIS DE CES PORTS (A L'EXCLUSION DES CABOTEURS) POUR CHAQUE ANNEE DEPUIS 1867.

Année.	Anglais.		Canadiens.		Étrangers.		Total du tonnage.
	Nombre	Ton'x enregistrés.	Nombre	Ton'x enregistrés.	Nombre	Ton'x enregistrés.	
1868	*40,593	8,283,893	.....	.....	15,537	4,698,932	12,982,825
1869	*39,278	7,388,272	.....	.....	14,022	3,072,772	10,461,044
1870	*40,421	7,973,160	.....	.....	14,764	3,442,710	11,415,870
1871	*43,120	8,985,153	.....	.....	18,517	4,140,885	13,126,038
1872	*37,656	8,154,802	.....	.....	16,269	4,653,358	12,808,160
1873	*39,361	7,449,582	.....	.....	18,688	4,299,415	11,748,997
1874	*31,470	6,760,476	.....	.....	18,295	4,639,381	11,399,857
1875	*26,400	5,807,632	.....	.....	16,412	3,719,823	9,527,455
1876	*26,641	5,715,726	.....	.....	16,806	4,195,473	9,911,199
1877	2,963	2,216,516	24,386	4,104,926	19,364	4,769,802	11,091,244
1878	2,954	2,294,688	26,850	4,883,862	18,223	4,876,340	12,054,890
1879	2,618	2,155,444	27,418	5,051,139	17,805	4,440,229	11,646,812
1880	2,990	2,642,935	33,077	6,779,963	16,809	4,154,947	13,577,845
1881	3,707	3,526,005	31,595	5,894,639	18,149	4,381,788	13,802,432
1882	3,335	3,164, 39	33,607	5,722,399	18,678	4,492,644	13,379.882
1883	3,403	3,001,071	31,332	5,836,858	20,095	4,932,806	13,770,735
1884	3,327	3,257,219	31,260	5,939,731	20,569	5,162,076	14,359,026
1885	3,219	3,007,314	29,438	6,438,750	18,494	4,638,648	14,084,712
1886	2,960	3,101.285	30,011	5,943,341	19,357	4,924,606	13,969,232
1887	2,679	2,657,619	30,960	6,245,632	24,296	5,187,747	14,090,998
1888	3,316	3,326,417	33,395	6,182,697	27,592	5,708,194	15,217,308
1889	3,305	3,333,079	34,564	6,636,032	27,188	6,085,110	16,054,221
1890	3,671	3,617,013	38,222	7,709,133	30,532	7,119,954	18,446,100
1891	3,483	3,523,238	35,667	7,516,645	30,179	7,763,765	18,803,648
1892	3,402	3,586,335	32,944	7,631,430	28,997	7,474,690	18,692,455
1893	3,271	3,780,915	33,034	7,298,151	26,876	7,460,468	18,539,534
1894	3,381	4,146,645	34,719	8,251,226	27,906	7,955,210	20.353,081
1895	3,206	3,994,224	29,784	7,250,835	27,299	7,855,904	19,100,963
1896	3,226	4,385,055	31,597	7,464,532	30,161	10,020,886	21,870,473

*Point de distinction pour les navires canadiens.

Le commerce côtier du Canada est soumis à la loi, chap. 83 des Statuts revisés du Canada, qui stipule qu'aucune marchandise ni aucun voyageur ne seront transportés par eau d'un port à un autre du Canada sauf sur des vaisseaux anglais. Le gouverneur général en conseil peut, cependant, déclarer que cette disposition ne s'appliquera pas aux vaisseaux de tout pays permettant aux vaisseaux anglais de participer à son commerce côtier aux mêmes conditions que ses propres navires. Par divers arrêtés du conseil on a permis de faire le commerce côtier en Canada aux vaisseaux des pays suivants: Italie, Allemagne, Pays-Bas, Suède et Norvège, Autriche, Danemark, Belgique et République Argentine.

Le commerce côtier du Canada n'est inclus dans aucun des tableaux précédents, mais il est entré dans le suivant, depuis 1876, alors qu'aucun rapport de ce commerce n'était donné.

TONNAGE DES VAISSEAUX, ANGLAIS ET ÉTRANGERS, ENGAGÉS DANS LE COMMERCE COTIER, ARRIVÉS ET SORTIS DES PORTS CANADIENS, ANNÉES 1876-96.

Année.	Tonnage.							
	Ontario.	Québec.	Nouvelle-Ecosse.	Nouveau Brunswick.	Colombie Anglaise.	Ile du Prince-Edouard	Manitoba.	Canada.
1876..	3,360,588	3,574,485	1,256,926	1,097,431	128,007	883,502	.....	10,300,939
1877..	3,491,763	2,274,150	1,148,010	959,704	165,371	929,864	.....	8,968,862
1878..	5,205,538	2,708,029	1,067,224	1,007,663	196,789	862,418	.....	11,047,661
1879..	6,158,529	3,273,679	975,214	875,970	223,707	559,984	.....	12,066,683
1880..	7,774,922	3,362,782	1,195,397	846,248	244,922	628,742	.....	14,053,013
1881..	7,995,898	3,348,494	1,497,552	859,716	463,474	951,632	.....	15,116,766
1882 .	7,864,085	3,081,303	1,522,072	815,907	605,428	902,269	.....	14,791,064
1883..	7,823,501	3,229,295	2,084,251	878,691	661,347	1,006,481	..	15,683,566
1884..	7,157,144	3,792,666	2,161,783	679,495	768,118	910,175	4,326	15,473,707
1885..	6,460,929	3,841,634	2,512,572	898,658	1,051,606	1,157,575	21,448	15,944,422
1886..	6,581,088	4,309,031	2,819,165	895,661	865,240	891,633	6,456	16,368,274
1887..	6,670,488	4,140,620	3,150,560	917,641	1,476,133	1,151,023	7,252	17,513,677
1888..	6,484,394	5,318,397	3,456,488	967,629	1,434,266	1,120,815	7,290	18,789,279
1889..	6,913,546	4,552,643	3,930,119	1,040,339	2,196,906	1,194,020	7,004	19,834,577
1890..	7,679,890	5,473,427	4,432,561	1,148,910	2,808,648	1,243,993	9,686	22,797,115
1891..	9,679,403	5,393,866	4,402,816	1,220,935	3,141,140	1,139,178	8,792	24,986,130
1892..	9,701,471	4,833,025	4,755,154	1,139,955	3,399,280	1,271,638	9,406	25,109,929
1893..	9,832,803	4,433,307	4,388,366	1,090,055	3,630,883	1,198,539	5,170	24,579,123
1894..	11,299,718	5,681,964	4,403,014	1,118,787	2,931,298	1,120,383	5,804	26,560,968
1895..	10,799,497	4,874,502	4,789,410	1,259,613	2,625,655	1,118,491	6,266	25,473,434
1896.	11,687,217	4,860,000	5,230,242	1,508,278	2,835,677	1,310,339	.....	27,431,753

Le tableau suivant donne le nombre, le tonnage et la nationalité des vaisseaux à vapeur océaniques et à voiles engagés dans le commerce côtier du Canada, durant les années 1895 et 1896.

CANADA—TONNAGE, DANS LE COMMERCE COTIER, 1895 ET 1896.

Provinces.	Anglais.				Etrangers.				Totaux.
	Vaisseaux à vapeur		Vaisseaux à voiles.		Vaisseaux à vapeur.		Vaisseaux à voiles.		
	Arrivés.	Sortis.	Arrivés.	Sortis.	Arrivés.	Sortis.	Arrivés.	Sortis.	
	Tonnes.	Tonnes.	Tonnes.	Tonnes.	Tonnes.	Tonnes.	Tonnes.	Tonnes.	Tonnes.
Colombie Anglaise	1,245,744	1,262,340	47,525	54,330	2,671	3,467	2,510	7,068	2,625,655
Nouveau-Brunswick	280,637	326,647	331,713	314,479	624	624	1,567	3,322	1,259,613
Nouvelle-Écosse	1,434,896	1,385,167	856,285	899,782	57,842	48,569	70,412	36,457	4,789,410
Ontario	5,476,63'	4,617,177	338,918	348,751	3,895	3,895	4,702	5,528	10,799,497
Ile du Prince-Édouard	497,300	4 8,782	62,464	59,065	....	....	88	792	1,118,491
Québec	1,901,780	1,800,471	602,574	555,409	8,442	3,803	1,662	361	4,874,502
Manitoba	1,735	1,735	1,398	1,398	....	....	....	....	6,266
Totaux	10,838,723	9,892,319	2,240,877	2,233,214	73,474	60,358	80,941	53,528	25,473,434
1896.									
Colombie Anglaise	1,375,381	1,382,864	32,088	44,344	....	....	....	....	2,835,677
Nouveau-Brunswick	459,187	500,704	276,355	265,701	....	....	4,727	1,604	1,508,278
Nouvelle-Ecosse	1,582,489	1,540,418	961,567	964,976	52,994	40,736	55,596	31,466	5,230,242
Ontario	5,676,966	5,180,519	479,935	344,752	844	831	1,685	1,685	11,687,217
Ile du Prince-Édouard	547,189	540,607	109,526	111,155	....	....	....	1,862	1,310,339
Québec	1,828,796	1,791,529	589,513	622,979	9,225	3,220	4,853	9,885	4,860,000
Manitoba	....	....	....	....	....	....	....	....	....
Totaux	11,470,008	10,936,641	2,449,984	2,353,907	63,063	44,787	66,861	46,502	27,431,753

3 des Statuts
un voyageur
sauf sur des
, cependant,
eaux de tout
merce côtier
s arrêtés du
vaisseaux des
ge, Autriche,

des tableaux
ors qu'aucun

AGÉS DANS
ORTS CANA-

Canada.

10,300,939
8,968,862
11,047,661
12,066,683
14,053,013
15,116,766
14,791,064
15,683,566
15,473,707
15,944,422
16,368,274
17,513,677
18,789,279
19,834,577
22,797,115
24,986,130
25,109,929
24,579,123
26,560,968
25,473,434
27,431,753

Nationalité des
mmerce côtier

Le tableau suivant donne le nombre et le tonnage des vaisseaux océaniques entrés aux principaux ports de la Puissance en 1896, et qui en sont sortis :—

Ports.	Vaisseaux entrés et sortis.					
	Anglais.		Etrangers.		Total.	
	Nomb.	Tonnes.	Nomb.	Tonnes.	Nomb.	Tonnes.
Apple River, N.-E	65	13,348	46	9,607	111	22,955
Baddeck, N.-E	41	6,172	70	30,317	111	36,489
Belliveau's Cove, N.-E.	226	22,043	.....	.....	226	22,043
Bridgewater, N.-E	104	19,827	14	6,446	118	26,273
Chicoutimi, Qué	5	4,971	39	36,606	44	41,577
Comox, C.-A	28	41,022	135	206,766	163	247,788
Canso, N.-E	448	36,663	189	17,136	637	53,799
Charlottetown, I.P.-E.	148	72,800	26	23,627	174	96,427
Chatham, N.-B	47	41,132	137	91,649	184	132,781
Dalhousie, N.-B	10	1,266	68	43,065	78	44,331
Halifax, N.-E	1,717	1,032,377	329	156,806	2,046	1,189,183
Harvey, N.-B	67	15,719	23	12,938	90	28,657
Hillsboro', N.-B	190	65,009	117	39,813	307	104,822
Liverpool, N.-E	184	22,234	443	38,496	627	60,730
Louisbourg, N.-E	58	46,235	73	69,280	131	115,515
Lunenburg, N.-E	532	56,830	10	1,973	542	58,803
Montréal, Qué	722	1,524,146	40	63,465	762	1,587,611
Nanaïmo, C.-A	64	70,500	712	498,141	776	568,641
New-Carlisle, Qué	106	18 701	37	12,989	143	31,690
Newcastle, N.-E	58	41,642	52	34,435	110	76,077
North Head, N.-B	264	42,989	7	202	271	43,191
North Sydney, N.-E	629	179,241	110	26,867	739	206,108
Parsboro', N.-E	235	78,512	37	33,976	272	112,488
Pictou, N.-E	38	26,800	11	6,544	49	33,344
Port Gilbert, N.-E	261	22,715	6	668	267	33,383
Port Hawkesbury, N.-E.	67	39,53[illegible]	54	24,209	121	63,747
Pugwash, N.-E	3	2,5[illegible]1	33	21,057	36	23,588
Québec, Qué	389	794,[illegible]2	230	202,942	619	997,784
Rimouski, Qué	7	4,[illegible]	52	40,123	59	44,268
Rivière Hébert, N.-E.	167	21,[illegible]	145	21,804	312	43,568
Sackville, N.-B	48	5,[illegible]	43	21,908	91	27,385
Shelburne, N.-E	86	7,9[illegible]	448	39,013	534	46,939
Saint-André, N.-B.	232	22,524	2,305	253,366	2,537	275,890
Saint-Jean, N.-B	2,384	538,105	811	518,322	3,195	1,056,427
Sydney, N.-E	472	174,907	90	55,988	562	230,895
Vancouver, C.-A	133	192,072	580	481,199	713	673,271
Victoria, C.-A	418	347,011	2,345	1,487,610	2,763	1,834,621
Windsor, N.-E	247	114,055	24	9,967	271	124,292
Yarmouth, N.-E	757	272,812	279	29,675	1,036	302,487

Ces statistiques n'indiquent pas entièrement les affaires de la marine marchande des ports, car elles ne renferment pas les vaisseaux qui font le commerce des côtes. Pour avoir des informations précises, il faut consulter les rapports des commissaires du havre.

Ci-suit un état de la marine marchande anglaise de 1891 à 1895. Ces chiffres ont tous été tirés de sources officielles.

Colonie.	Tonnage des vaisseaux entrés et sortis.				
	1891.	1892.	1893.	1894.	5.
	Tonnes.	Tonnes.	Tonnes.	Tonnes.	Tonnes.
Royaume-Uni	74,812,620	75,867,155	74,632,847	80,536,359	80,539,174
Hong-Kong	10,279,043	10,294,152	10,535,859	10,469,182	11,525,5 6
Malte	8,187,726	6,236,424	6,931,663	7,190,133	7,034,207
Gibraltar	10,665,744	8,753,175	9,248,019	9,841,007	9,078,256
Canada	10,695,196	10,752,974	10,608,611	11,280,536	10,976,829
Etab. des Détroits	9,385,413	9,069,763	9,527,994	10,003,525	10,053,624
Indes	7,684,954	8,590,651	7,692,291	7,665,886	8,255,822
Nouv.-Galles du Sud	5,694,236	5,647,184	5,193,328	5,738,554	5,860,038
Victoria	4,715,109	4,456,254	4,029,738	4,291,459	4,348,686
Australie Sud	2,576,546	2,383,263	2,550,581	2,908,585	3,150,733
Australie-Ouest	1,045,555	1,124,565	1,071,418	1,329,078	1,578,553
Tasmanie	1,044,606	1,137,140	934,439	898,367	937,525
Nouvelle-Zélande	1,244,322	1,131,323	1,258,070	1,262,350	1,321,897
Queensland	997,118	972,428	945,628	928,025	971,905
Ceylan	5,696,940	5,790,706	6,152,393	6,365,853	6,543,197
Iles au Vent	2,889,046	2,689,232	3,906,680	2,938,568	2,907,400
Iles sous le Vent	1,667,066	1,792,324	1,806,543	1,882,683	1,726,069
Trinidad	1,276,246	1,201,791	1,212,574	1,233,947	1,250,088
Cap de B.-Espérance	2,891,607	3,180,532	3,142,245	3,439,334	3,880,076
Jamaïque	1,179,063	1,285,493	1,423,793	1,564,340	1,607,347
Maurice	585,675	655,270	587,032	641,098	687,014
Guyane Anglaise	631,787	635,300	648,528	650,547	539,155
Terreneuve	656,310	*	852,308	876,703	785,381
Côte d'Or	777,169	826,910	830,766	1,006,053	1,053,366
Lagos	593,634	679,354	694,840	685,573	720,295
Sierra Leone	842,523	800,695	746,512	962,046	1,021,870
Natal	1,063,014	1,163,890	1,192,702	1,302,057	1,463,922
Bermudes	287,694	348,576	354,043	293,808	361,683
Honduras	354,273	285,324	283,305	309,329	315,186
Ile Turque	203,391	224,281	223,476	251,615	240,124
Bahamas	303,121	334,079	349,491	341,883	396,620
Gambie	229,958	217,424	228,706	229,702	188,196
Sainte-Hélène	65,636	74,161	81,161	89,320	73,888
Fiji	138,141	137,309	147,388	258,913	235,402
Iles Falkland	86,209	89,328	59,717	71,297	80,212
Labuan	124,134	115,455	109,142	114,036	141,411

*Les livres ayant été détruits lors du grand incendie, il nous a été impossible de nous procurer les chiffres.

Malte et Gibraltar n'étant seulement que des ports où les vaisseaux font escale, on verra qu'aucune possession britannique, en dehors du Royaume-Uni, fait un plus grand commerce par eau que le Canada, quoique le tonnage réuni des colonies australiennes qui comprend le commerce intercolonial, excède celui de ce pays.

Le tableau suivant indique le tonnage des navires qui font le commerce des principaux pays étrangers. On verra qu'à l'égard de l'importance de son commerce maritime le Canada prenait la quatorzième place en 1894 parmi les pays du monde entier, y compris le Royaume-Uni.

MARINE MARCHANDE DES PAYS ÉTRANGERS, DE 1890 À 1894, À L'EXCLUSION DU COMMERCE CÔTIER.

Pays.	Tonnage des navires entrés et sortis.				
	1890.	1891.	1892.	1893.	1894.
	Tonnes.	Tondes.	Tonnes.	Tonnes.	Tonnes.
France	28,967,848	31,602,876	28,120,524	28,022,326	28,538,827
Etats-Unis*	30,794,653	30,804,921	36,438,645	33,504,271	34,331,090
Espagne	23,910,898	23,345,801	22,891,658	24,022,726	25,892,022
Allemagne	21,106,980	23,149,754	22,405,872	22,999,554	24,499,103
Autriche†	16,446,513	17,510,926	17,263,908	18,087,882	18,324,394
Italie	14,246,724	14,071,843	13,943,727	14,736,859	16,157,927
Russie d'Europe	12,072,988	11,643,394	9,319,806	12,752,466	17,075,590
République Argentine	11,847,424	9,948,939	11,886,851	12,838,340	13,666,087
Suède	10,766,711	11,285,355	11,446,173	11,705,414	12,689,093
Hollande	10,837,137	11,408,644	11,845,875	12,399,485	13,751,221
Belgique	11,589,148	12,086,252	11,584,268	11,941,470	13,056,692
Portugal	10,564,723	11,082,000	11,082,000	11,632,940	.....
Danemark	8,032,080	11,285,355	7,898,341	7,952,114	8,785,984
Chine	5,915,520	6,744,410	6,889,582	7,142,612	7,635,584
Norvège	5,350,492	5,767,858	5,768,587	5,796,170	5,477,012
Chili	5,739,715	4,335,038	6,310,449	.....	.....
Uraguay	3,591,638	2,712,710	2,586,496	2,785,162	3,216,661
Japon	3,166,404	3,326,367	3,578,791	4,302,001	4,907,419
Mexique	2,747,770	3,179,706	2,969,888	3,192,843	.....

*Non compris le commerce sur les lacs entre les Etats-Unis et le Canada, les vaisseaux américains engagés dans ce commerce ne peuvent pas entreprendre de voyages sur mer.

†Y compris le commerce côtier à l'exclusion de la Hongrie.

TONNAGE ENREGISTRÉ DES PRINCIPAUX PAYS DU MONDE.

Pays.	Vaisseaux à voiles.		Vaisseaux à vapeur.		Total.	
	Nombre.	Tonnage.	Nombre.	Tonnage.	Nombre.	Tonnage.
Royaume-Uni	12,617	2,866,895	8,386	6,121,555	21,003	8,988,450
Etats-Unis	16,313	2,396,672	6,595	2,307,208	22,908	4,703,880
Suède	2,914	371,097	1,248	179,253	4,162	550,350
Norvège	6,453	1,335,275	859	263,842	7,312	1,599,117
Empire allemand	2,622	660,856	1,043	893,046	3,665	1,553,902
Canada	5,517	538,123	1,762	251,176	7,279	782,299
France	14,332	398,567	1,196	491,972	15,528	890,539
Italie	6,231	571,605	328	207,530	6,559	779,135
Russie	2,135	323,339	522	205,649	2,657	528,988
Espagne	1,041	172,729	427	313,178	1,468	485,907
Australasie	1,577	175,346	1,186	191,713	2,763	367,059
Pays-Bas	424	110,673	157	182,553	581	293,226
Autriche-Hongrie	170	71,792	124	128,288	294	209,080
Danemark	3,202	192,904	389	141,995	3,591	334,899
Grèce	613	167,015	107	87,620	720	254,635
Portugal	207	47,724	51	41,161	258	88,885
Belgique	5	917	50	78,271	55	79,188
Turquie	786	151,800	78	37,843	864	189,643
Chine	67	15,265	140	29,410	207	44,675
Japon	722	43,511	745	169,414	1,467	212,925

DESCRIPTION, NOMBRE ET TONNAGE DES VAISSEAUX, DANS LES RÉGISTRES DE LA MARINE MARCHANDE.

Description.	1883.		1892.		1895.	
	Nombre.	Tonnage.	Nombre.	Tonnage.	Nombre.	Tonnage.
Grues à vapeur	2	69	.....	.....	.....	.....
Bateaux à vapeur	1,006	126,212	1,500	144,848	1,718	153,682
Vaisseaux	196	250,865	123	179,200	73	113,486
Barques, etc	949	519,057	495	286,194	342	194,367
Goëlette	4,048	250,760	3,897	243,247	4,032	244,802
Sloops	231	13,798	269	16,904	328	23,609
Barges	766	94,467	541	81,601	580	84,357
Chalans	70	5,668	78	6,570	89	6,694
Bateaux à bois	89	5,549	73	4,504	60	3,568
Yachts	3	78	9	175	14	205
Non gréés	11	742	13	630	1	107
Smacks et yoles	3	129	5	60	7	83
Cutters	.....	.....	3	12	6	30
Non décrits	.....	.....	3	344	3	495
Dragueurs	.....	.....	1	62	9	352
Total	7,374	1,267,394	7,010	964,351	7,262	825,837

En 1883 les vaisseaux étaient divisés comme suit, 627 à hélice, de 64,547 tonneaux et 379 à roues, de 61,665 tonneaux.

En 1895 les vaisseaux étaient divisés de la manière suivante :—1,382 à hélice, d'un tonnage de 95,308 tonnes, et 306 à roues, de 58,374 tonneaux.

Il y a 4 bassins de radoub en Canada ; 3 appartiennent au gouvernement fédéral, et l'autre à une compagnie. Le tableau suivant indique les dimensions de ces bassins :—

Nom.	Longueur.	Largeur.			Eau sur les heurtoirs.	Marée.	
		Au sommet.	A l'entrée.	Au fond.		Du printemps.	Ordinaire.
	Pieds.	Pieds.	Pieds.	Pieds.	Pieds.	Pieds.	Pieds.
Esquimalt	430	90	65	41	*26½	7 to 10	5 to 8
Kingston	280	79	55	47	16½	†	.....
Lévis	445	100	62	73	25½	26½	20½
Halifax	585	102	89¼	72	30	6	3

* Marée ordinaire du printemps. † La hauteur de l'eau varie dans le lac Ontario de 3½ pieds.

Durant 20 ans, depuis qu'il a été terminé, la compagnie a droit à des subventions des gouvernements impérial et canadien et de la ville d'Halifax, s'élevant en tout à environ $30,000 (£6,180).

Voici ce qu'a coûté la construction des trois bassins du gouvernement :—

Esquimalt	$ 1,171,634*
Kingston	510,210
Lévis	910,000

Y compris $243,333 (£50,000 stg.) contribuées par le gouvernement Impérial.

STATISTIQUES POSTALES.

NOMBRE DES BUREAUX DE POSTE EN CANADA, NOMBRE APPROXIMATIF, ET NOMBRE PAR HABITANT, DES LETTRES ET CARTES POSTALES EXPÉDIÉES, 1868 À 1896.

Année terminée le 30 juin.	Nombre des bureaux.	Nombre approximatif.				Nombre de lettres par habitant.
		Lettres recommandées.	Lettres franches de port.	Total des lettres expédiées.	Cartes postales.	
1868	3,638	704,750	733,000	18,100,000	.....	5·37
1869	3,756	850,000	874,000	21,920,000	.....	6·42
1870	3,820	1,000,000	1,034,000	24,500,000	.....	7·09
1871	3,943	1,100,000	1,218,000	* 27,050,000	.....	7·69
1872	4,135	1,280,000	1,125,000	* 30,600,000	.....	8·47
1873	4,518	1,377,000	1,091,000	* 34,579,000	.....	9·43
1874	4,706	1,562,900	1,432,200	* 39,358,500	.....	10·28
1875	4,892	1,750,000	1,290,000	* 42,000,000	.....	10·81
1876	5,015	1,774,000	1,059,292	41,800,000	4,646,000	10·58
1877	5,161	1,842,000	1,096,000	41,510,000	5,450,000	10·34
1878	5,378	1,980,000	1,250,000	44,000,000	6,455,000	10·78
1879	5,606	1,940,000	1,384,000	43,900,000	6,940,000	10·59
1880	5,773	2,040,000	1,464,000	45,800,000	7,800,000	10·86
1881	5,935	2,253,000	1,838,000	48,170,000	9,640,000	11·11
1882	6,171	2,450,000	2,390,000	56,200,000	11,300,000	12·82
1883	6,395	2,650,000	2,600,000	62,800,000	12,940,000	14·16
1884	6,837	3,000,000	2,824,000	66,100,000	13,580,000	14·74
1885	7,084	3,060,000	2,960,000	68,400,000	13,800,000	15·07
1886	7,295	3,400,000	3,310,000	71,000,000	15,109,000	15·47
1887	7,534	3,560,000	3,160,000	74,300,000	16,356,000	16·02
1888	7,671	3,580,000	3,500,000	80,200,000	16,586,000	17·11
1889	7,838	3,649,000	3,872,000	92,668,000	19,355,000	19·55
1890	7,913	3,280,000	3,870,000	94,100,000	19,480,000	19·63
1891	8,061	3,292,000	4,078,000	97,975,000	20,300,000	20·22
1892	8,288	3,286,700	4,606,000	102,850,000	20,815,000	20·99
1893	8,477	3,254,000	4,723,000	106,290,000	22,790,000	21·46
1894	8,664	3,237,200	4,925,500	107,145,000	23,695,000	21·39
1895	8,832	3,183,200	4,441,000	107,565,000	24,025,000	21·23
1896	9,103	3,505,500	4,808,800	116,028,000	24,794,800	22·64

JOURNAUX, PUBLICATIONS PÉRIODIQUES, LIVRES, CIRCULAIRES, COLIS, ETC., 1868 A 1896.

Année finie le 30 juin.	Journaux et publications périodiques mis à la poste autrement que par le bureau de publication.	Journaux et publications périodiques mis à la poste par le bureau de publication.	Livres, circulaires échantillons, patrons, etc.	Colis postaux domestiques et étrangers.	Total.	Nombre par tête.
1868	18,860,000	.....	.....	24,800	18,884,800	5·60
1869	18,700,000	.....	.....	38,720	18,738,720	5·49
1870	20,150,000	.....	.....	51,344	20,201,844	5·85
1871	22,250,000	.....	.....	64,160	22,314,160	6·34
1872	24,400,000	.....	.....	95,200	24,495,200	6·78
1873	25,480,000	.....	.....	112,300	25,592,300	6·98
1874	29,000,000	.....	.....	102,800	29,102,800	7·61
1875	31,300,000	.....	.....	131,352	31,431,352	8·08
1876	38,549,000	.....	4,539,912	70,724	43,159,636	10·09
1877	39,000,000	.....	4,638,000	90,000	43,728,000	10·09
1878	6,252,740	33,483,672	5,090,000	107,800	44,934,212	11·02
1879	5,610,000	36,769,086	5,054,000	206,600	47,637,686	11·49
1880	5,870,000	39,250,062	5,224,000	217,000	50,561,062	11·99
1881	5,980,000	42,709,068	6,000,000	331,500	55,020,568	12·69
1882	7,150,000	43,695,000	7,186,000	394,000	58,425,000	13·33
1883	7,402,000	45,737,066	8,724,000	463,200	62,326,266	14·06
1884	8,210,000	47,779,532	10,160,000	541,000	66,690,532	14·87
1885	8,760,000	49,821,798	10,500,000	600,000	69,681,798	15·36
1886	9,200,000	51,864,064	15,140,000	640,000	76,844,064	16·75
1887	10,340,000	53,906,326	20,000,000	820,000	85,066,326	18·35
1888	10,850,000	55,948,591	17,810,000	763,900	85,372,491	18·22
1889	12,269,000	57,990,856	17,053,000	519,400	87,832,256	18·54
1890	10,950 000	60,033,121	16,897,000	371,500	88,251,621	18·43
1891	*25,890,000	62,066,386	†2,143,000	325,960	90,425,346	18·66
1892	*26,034,000	64,108,651	†2,266,600	345,660	92,754,911	18·93
1893	*24,220,000	66,150,916	†2,626,200	356,692	93,353,808	18·85
1894	*22,353,000	68,193,181	†2,715,000	356,680	93,617,861	18·69
1895	*22,730,000	70,235,446	†2,853,000	357,760	96,176,206	18·98
1896	*24,024,000	72,277,711	†3,672,700	344,330	100,318,741	19·57

* Y compris les livres, circulaires, échantillons et patrons.

† Paquets de copie d'imprimeurs, actes, polices d'assurances et paquets de marchandises, etc.

NOMBRE APPROXIMATIF DES LETTRES ET CARTES POSTALES, PAR PROVINCES, 1889 A 1896.

Provinces.	Année terminée le 30 juin.	Nombre des bureaux	Nombre approximatif expédié.				
			Lettres recommandées.	Lettres franches de port.	Total des lettres expédiées.	Cartes postales.	Lettres par tête
Ontario	1889	2,971	2,084,000	2,908,000	49,887,000	12,671,000	23·99
	1890	2,997	1,880,000	2,853,000	50,500,000	12,700,000	24·07
	1891	3,026	1,833,000	3,100,000	53,000,000	13,175,000	25·03
	1892	3,060	1,900,000	3,600,000	56,000,000	13,500,000	26·20
	1893	3,058	1,830,000	3,700,000	57,500,000	15,175,000	26·63
	1894	3,102	1,790,000	3,900,000	57,750,000	15,625,000	26·50
	1895	3,138	1,750,000	3,400,000	57,900,000	15,750,000	26·33
	1896	3,185	1,864,000	3,600,000	61,791,000	15,879,000	27·83
Québec	1889	1,423	824,000	437,000	22,437,000	3,811,000	15·31
	1890	1,429	760,000	440,000	22,800,000	3,850,000	15·42
	1891	1,441	770,000	420,000	23,100,000	3,950,000	15·48
	1892	1,486	670,000	390,000	22,750,000	3,800,000	15·11
	1893	1,533	680,000	386,000	23,250,000	3,950,000	15·30
	1894	1,575	700,000	386,000	23,325,000	4,070,000	15·21
	1895	1,600	700,000	395,000	23,375,000	4,150,000	15·11
	1896	1,640	841,000	446,000	25,092,000	4,487,000	16·06
Nouvelle-Écosse	1889	1,399	198,000	146,000	6,721,000	1,266,000	14·98
	1890	1,403	160,000	170,000	6,900,000	1,280,000	15·34
	1891	1,431	166,000	165,000	7,100,000	1,330,000	15·75
	1892	1,481	180,000	164,000	7,600,000	1,500,000	16·82
	1893	1,534	180,000	168,000	7,850,000	1,440,000	17·34
	1894	1,562	185,000	160,000	7,900,000	1,550,000	17·41
	1895	1,589	185,000	162,000	7,950,000	1,600,000	17·49
	1896	1,648	203,000	192,000	8,500,000	1,705,000	18·65
Nouv.-Brunswick	1889	1,085	146,000	127,000	5,173,000	813,000	16·10
	1890	1,089	133,000	147,000	5,200,000	840,000	16·18
	1891	1,101	129,000	142,000	5,300,000	860,000	16·50
	1892	1,123	132,000	148,000	5,400,000	900,000	16·81
	1893	1,138	134,000	152,000	5,500,000	920,000	17·12
	1894	1,146	133,000	150,000	5,520,000	1,010,000	17·18
	1895	1,162	133,000	152,000	5,560,000	1,030,000	17·31
	1896	1,181	141,000	172,000	5,960,000	1,105,000	18·55
Ile du Prince-Éd.	1889	315	37,000	29,000	1,114,000	143,000	10·21
	1890	320	32,000	28,000	1,100,000	145,000	10·08
	1891	324	32,000	29,000	1,125,000	150,000	10·31
	1892	339	31,700	36,000	1,200,000	170,000	11·00
	1893	347	30,000	29,000	1,190,000	160,000	10·91
	1894	358	30,200	29,500	1,200,000	165,000	10·99
	1895	368	30,200	27,000	1,200,000	175,000	10·99
	1896	389	35,600	33,000	1,260,000	175,800	11·54
Col.-Britanique	1889	144	65,000	76,000	2,126,000	131,000	24·41
	1890	151	70,000	75,000	2,200,000	135,000	23·58
	1891	167	82,000	72,000	2,450,000	175,000	24·52
	1892	187	95,000	88,000	3,100,000	225,000	28·97
	1893	219	110,000	110,000	3,400,000	275,000	29·67
	1894	229	105,000	115,000	3,550,000	330,000	28·92
	1895	246	105,000	115,000	3,580,000	355,000	27·24
	1896	274	118,000	129,800	4,175,000	398,000	29·66

NOMBRE APPROXIMATIF DES LETTRES ET CARTES POSTALES PAR PROVINCES, 1889 À 1896—*Fin.*

Provinces.	Année terminée le 30 juin.	Nombre des bureaux	Nombre approximatif expédié.				
			Letters recommandées.	Letters franches de port.	Total des lettres expédiées.	Cartes postales.	Lettres par tête.
Manitoba, Kéwatin et territoires du Nord-Ouest.	1889	501	295,000	149,000	5,210,000	520,000	22·83
	1890	523	245,000	157,000	5,400,000	530,000	22·38
	1891	571	280,000	150,000	5,900,000	660,000	23·13
	1892	612	278,000	180,000	6,800,000	720,000	25 20
	1893	646	290,000	178,000	7,600,000	870,000	26·61
	1894	692	294,000	185,000	7,900,000	945,000	26·12
	1895	729	280,000	190,000	8,000,000	965,000	24·98
	1896	786	302,000	236,000	9,250,000	1,045,000	29·16

REVENU ET DÉPENSES DES POSTES DU CANADA DE 1868 À 1896.

Année finissant le 30 juin.	Revenu.	Dépense.	Excédent de la dépense sur le revenu.	Montant par tête.	
				Revenu.	Dépense.
	$	$	$	$ c.	$ c.
1868	1,024,710	1,053 570	28,859	0 30	0 31
1869	973,056	1,079,828	106,772	0 29	0 32
1870	1,010,767	1,155,261	144,493	0 29	0 33
1871	1,079,767	1,271,006	191,238	0 31	0 36
1872	1,193,062	1,369,163	176,100	0 33	0 38
1873	1,406,984	1,553,604	146,619	0 38	0 42
1874	1,476,207	1,695,480	219,272	0 39	0 44
1875	1,536,509	1,873,241	336,731	0 40	0 48
1876	1,484,886	1,959,758	474,871	0 38	0 50
1877	1,501,134	2,075,618	574,483	0 37	0 52
1878	1,620,022	2,110,365	490,343	0 40	0 52
1879	1,534,363	2,167,266	632,902	0 37	0 52
1880	1,648,017	2,286,611	638,593	0 39	0 54
1881	1,767,953	2,333,189	565,236	0 41	0 54
1882	2,022,098	2,459,356	437,258	0 46	0 56
1883	2,264,384	2,687,394	423,009	0 51	0 61
1884	2,330,741	2,931,387	600,646	0 52	0 65
1885	2,400,062	3,097,882	697,820	0 53	0 68
1886	2,469,379	3,380,429	911,050	0 54	0 74
1887	2,603,255	3,458,100	854,845	0 56	0 75
1888	2,751,139	3,533,397	782,258	0 59	0 75
1889	2,984,222	3,746,040	761,817	0 63	0 79
1890	3,223,615	3,940,696	717,081	0 67	0 82
1891	3,374,888	4,020,740	645,852	0 70	0 83
1892	3,542,611	4,205,985	663,374	0 72	0 86
1893	3,696,062	4,343,758	647,696	0 75	0 88
1894	3,734,418	4,442,339	707,921	0 75	0 89
1895	3,815,456	4,616,313	800,857	0 75	0 91
1896	4,004,285	4,705,282	700,997	0 78	0 92

Le nombre de timbres, bandes postales, cartes, lettres, cartes postales, etc., émis aux maîtres de poste durant l'année a été de 171,673,770, contre 164,186,000 en 1895, soit une augmentation de 7,487,770, et presque tout le revenu postal provient de cette source, le montant reçu de la vente des timbres, cartes postales, cartes, lettres, etc., en 1896, ayant été de $3,779,993.

LETTRES RECOMMANDÉES EN CANADA, 1868 À 1896.

Année.	Nombre approximatif des lettres recommandées.	Nombre par habitant	Non parvenues à destination.	Envoyées au bureau des lettres des rebuts.	Comment le bureau des rebuts en a disposé.			
					Livrées aux destinataires.	Retournées aux expéd. ou aux bur. d'où elles avaient été exp.	Rest. au b. des reb. ou ent. les m. des m. dep. pour être livr.	Non délivrables et ne contenant aucune valeur.
1868	704,700	0·21	58	.....	.....	.....	.....	.....
1869	805,000	0·24	41	.....	.....	.....	.....	.....
1870	1,000,000	0·29	50	.....	.....	.....	.....	.....
1871	1,100,000	0·31	115	.....	.....	.....	.....	.....
1872	1,277,000	0·35	38	2,500	.....	.....	.....	.....
1873	1,377,000	0·37	30	3,089	.....	.....	.....	.....
1874	1,562,000	0·41	100	3,557	.....	.....	.....	.....
1875	1,750,000	0·45	52	3,270	.....	.....	.....	.....
1876	1,774,000	0·45	54	3,856	.....	.....	.....	.....
1877	1,842,000	0·46	64	5,888	.....	.....	.....	.....
1878	1,980,000	0·49	65	6,767	.....	.....	.....	.....
1879	1,940,000	0·47	57	9,682	477	7,810	98	1,295
1880	2,040,000	0·48	70	9,132	364	7,695	93	980
1881	2,253,000	0·52	29	10,216	755	8,825	95	541
1882	2,450,000	0·56	113	9,182	616	8,138	93	333
1883	2,650,000	0·60	148	10,706	1,004	9,125	146	431
1884	3,000,000	0·67	105	12,948	4,025	8,192	220	511
1885	3,060,000	0·67	229	16,340	4,277	11,072	246	745
1886	3,400,000	0·74	160	17,856	2,878	13,963	119	896
1887	3,560,000	0·76	166	21,612	4,833	15,525	122	1,132
1888	3,580,000	0·76	197	19,618	6,345	11,788	664	821
1889	3,649,000	0·77	243	23,091	*	20,933	847	1,311
1890	3,280,000	0·68	149	19,994	*	13,171	1,109	5,714
1891	3,292,000	0·68	155	11,120	*	9,334	261	1,525
1892	3,286,700	0·67	147	24,691	*	13,479	259	†10,953
1893	3,254,000	0·66	149	13,344	*	11,552	396	1,396
1894	3,237,200	0·64	222	13,324	*	11,825	397	1,102
1895	3,183,200	0·63	164	28,858	*	15,189	1,339	12,330
1896	3,505,500	0·6	133	11,550	*	10,250	397	903

* Compris dans les lettres renvoyées aux personnes qui les avaient écrites ou au bureau d'où elles avaient été envoyées.

† Ce nombre si élevé provient de ce qu'un grand nombre de circulaires affranchies ont été retournées (non réclamées,) et ont été refusées par l'expéditeur, et détruites.

Des 3,505,500 lettres recommandées qu'on estime avoir été expédiées, en 1896, 133 lettres chargées ne sont pas parvenues aux destinataires. Le contenu de 39 a été remboursé par les employés tenus responsables de la perte ; 28 ont été volées, et dans 27 cas il a été impossible d'établir d'où provenaient les déficits, 22 ont été perdues, ou délivrées à mauvaises adresses. Il y a eu, dans le nombre total envoyé, en regard de 1895, une

augmentation de 122,300, et une diminution de 31 dans le nombre des lettres égarées. Il y a eu une lettre égarée par 26,357 recommandées, proportion plus faible qu'en 1895, où il y a eu une lettre égarée par 19,410 recommandées.

Le nombre de lettres et autres articles envoyés au bureau des rebuts durant chaque année depuis la Confédération, est donné ci-dessous :—

LETTRES, CARTES POSTALES, CIRCULAIRES, LIVRES, COLIS, ETC., REÇUS AU BUREAU DES REBUTS DURANT LES ANNÉES DE 1868 A 1896.

Années.	Nombre total.	Comment on en a disposé.						
		Retournés dans d'autres pays.	Livrés ou envoyés à leur adresse.	Retournés aux envoyeurs.	Restés au bureau des rebuts ou entre les mains des m. de poste.	Non livrés, ne contenant aucunes valeurs, détruites.	Retournés à l'adresse imprimée sur l'enveloppe.	Retournés au département des postes.
1868..	312,220	.....	.....	.....	.....	.....	.....	.....
1869..	307,889	.....	.....	.....	.....	.....	.....	.....
1870..	324,291	.....	.....	.....	.....	.....	.....	.....
1871..	335,508	.....	.....	.....	.....	.....	.....	.....
1872..	380,810	.....	.....	.....	.....	.....	.....	.....
1873..	426,886	.....	.....	.....	.....	.....	.....	.....
1874..	508,160	.....	.....	.....	.....	.....	.....	.....
1875..	572,127	.....	.....	.....	.....	.....	.....	.....
1876..	587,376	.....	.....	.....	.....	.....	.....	.....
1877..	563,484	.....	.....	.....	.....	.....	.....	.....
1878..	630,847	.....	.....	.....	.....	.....	.....	.....
1879..	540,429	49,952	12,645	195,689	558	262,464	19,119	.....
1880..	592,385	63,755	12,546	219,728	1,380	270,764	19,622	4,590
1881..	617,712	69,857	14,387	235,686	1,454	270,621	18,259	7,448
1882..	658,762	76,820	12,083	279,566	2,258	264,122	19,166	4,744
1883..	717,271	88,553	13,198	284,771	2,480	298,478	21,909	7,881
1884..	764,731	106,843	24,124	275,497	2,269	321,229	25,254	9,515
1885..	787,110	111,681	25,111	268,725	2,000	343,838	26,239	9,516
1886..	753,489	97,556	25,744	258,491	14,155	320,953	26,769	9,821
1887..	833,742	96,396	29,507	274,734	11,414	383,319	29,109	9,263
1888..	916,929	95,184	31,601	358,213	10,680	380,404	30,968	9,879
1889..	893,298	100,462	31,514	300,046	10,989	405,392	33,5[illegible]9	11,386
1890..	922,541	104,059	18,330	270,209	4,415	479,182	36,667	9,679
1891..	973,530	109,809	19,838	276,982	4,556	513,310	37,158	11,877
1892..	1,057,781	121,133	22,600	306,703	7,539	547,309	38,913	13,584
1893..	1,009,166	131,836	25,478	281,969	10,641	502,667	45,805	10,770
1894..	1,036,853	152,31[illegible]	32,822	300,043	9,277	497,682	37,307	7,404
1895..	960,031	134,343	24,973	288,770	8,547	471,850	23,093	8,455
1896..	969,746	110,470	26,253	316,172	7,036	464,918	26,520	18,377

Le nombre de lettres contenant de l'argent ou autres valeurs reçues au bureau durant l'année a été de 16,948, et la valeur de leur contenu estimée à $281,946. Sur le nombre de lettres de rebut reçues, 93,711 avaient été mises à la malle en Canada, et furent renvoyées par les bureaux de poste d'autres pays comme non délivrées.

OPÉRATIONS DU SYSTÈME DES MANDATS D'ARGENT EN CANADA, 1868 A 1896.

Année.	Nombre de bureaux	Nombre de mandats émis.	Montant des mandats émis en Canada et payables en Canada.	Montant des mandats émis dans d'autres pays et payables en Canada.	Montant des mandats en Canada.	Montant des mandats émis en d'autres pays et payables en Canada.	Pertes subies.
			$	$	$	$	$
1868 ..	515	90,163	2,959,763	393,119	3,352,881	90,579	2,355
1869 ..	550	96,627	3,193,306	370,339	3,563,645	100,823	3,170
1870 ..	558	110,021	3,489,610	420,640	3,910,250	117,914	1,585
1871 ..	571	120,521	4,067,735	478,699	4,546,434	126,694	.....
1872 ..	634	136,422	5,573,020	581,100	5,154,120	147,230	478
1873 ..	644	161,096	5,569,298	670,207	6,239,506	160,695	2,037
1874 ..	662	179,851	6,090,173	667,255	6,757,427	177,502	119
1875 ..	687	181,091	6,132,095	579,444	6,711,539	181,091	797
1876 ..	736	238,668	6,157,813	708,805	6,866,618	359,314	4,239
1877 ..	754	253,962	6,164,826	691,195	6,856,821	408,286	6,166
1878 ..	769	269,417	6,412,577	718,319	7,130,895	458,745	657
1879 ..	772	281,725	6,086,521	702,202	6,788,723	505,833	147
1880 ..	775	306,088	6,385,211	822,126	7,207,337	698,651	286
1881 ..	786	338,238	6,679,547	1,045,665	7,725,212	1,002,735	161
1882 ..	806	372,248	7,018,526	1,335,628	8,354,153	1,194,029	111
1883 ..	826	419,613	7,634,735	1,856,164	9,490,900	1,236,275	59
1884 ..	866	463,502	7,971,920	2,095,517	10,067,834	1,262,867	883
1885 ..	885	499,243	8,254,003	2,130,208	10,384,211	1,185,751	4,296
1886 ..	910	529,458	8,146,096	2,085,094	10,231,189	1,245,957	25
1887 ..	933	574,899	8,093,887	2,235,098	10,328,984	1,495,674	1,179
1888 ..	944	630,968	8,520,776	2,395,842	10,916,618	1,726,011	3,113
1889 .	990	673,813	8,692,419	2,573,501	11,265,920	1,756,945	*
1890 ..	1,027	780,503	9,359,434	2,638,427	11,997,862	1,851,059	*
1891 ..	1,080	855,619	9,854,052	2,624,126	12,478,178	1,984,360	*
1892 ..	1,120	919,996	10,210,099	2,615,602	12,825,701	2,077,887	*
1893 ..	1,168	967,866	10,404,857	2,498,119	12,902,976	2,269,635	*
1894 ..	1,193	1,052,410	10,487,280	2,758,710	13,245,990	2,224,343	*
1895 .	1,261	1,092,052	10,736,647	2,450,674	13,187,322	2,055,984	*
1896 ..	1,310	1,131,152	10,726,661	2,355,200	13,081,861	2,124,553	*

* Aucuns relevés n'ont pu être obtenus.

Il y a eu augmentation de 49 dans le nombre des bureaux de mandats d'argent en activité. Voici l'ordre de leur distribution par province.

Ontario.....	642	Manitoba.....	67
Québec	210	Colombie Anglaise.....	55
Nouvelle-Écosse.....	173	Les Territoires....	43
Nouveau-Brunswick.....	105	Ile du Prince-Édouard.....	15

MOUVEMENT DES MANDATS-POSTE ENTRE LE CANADA ET LES PAYS ÉTRANGERS, 1868 A 1896.

Année.	Royaume-Uni. Montant des mandats. Emis en Canada.	Royaume-Uni. Montant des mandats. Payables en Canada.	États-Unis. Montant des mandats. Emis en Canada.	États-Unis. Montant des mandats. Payables en Canada.	Terreneuve. Montant des mandats. Emis en Canada.	Terreneuve. Montant des mandats. Payables en Canada.	Autres pays. Montant des Mandats. Emis en Canada.	Autres pays. Montant des Mandats. Payable en Canada.
	$	$	$	$	$	$	$	$
1868..	389,796	87,437	.....	.....	3,321	3,142	.....	.....
1869..	367,092	94,308	.....	.....	3,246	6,514	.....	.....
1870..	415,393	110,585	.....	.....	5,246	7,328	.....	.....
1871..	474,376	121,644	.....	.....	4,321	5,049	.....	.....
1872..	577,443	142,301	.....	.....	3,656	4,928	.....	.....
1873..	665,407	156,888	.....	.....	4,799	3,807	.....	.....
1874..	661,501	171,487	.....	.....	5,753	6,014	.....	.....
1875..	572,246	174,160	.....	.....	7,197	6,930	.....	.....
1876..	491,363	194,680	212,135	156,134	5,305	8,499	.....	.....
1877..	409,474	188,116	276,821	207,389	5,699	12,280	.....	.....
1878..	383,808	189,082	328,264	246,586	6,245	23,076	.....	.....
1879..	361,940	176,067	335,200	308,256	5,061	21,509	.....	.....
1880..	397,589	181,561	420,966	494,637	3,570	22,452	.....	.....
1881.	430,686	175,461	610,094	807,372	4,883	19,901	.....	.....
1882..	550,150	170,304	781,167	1,003,079	4,309	20,644	.....	.....
1883..	827,200	196,467	1,023,548	1,015,358	5,415	24,448	.....	.....
1884..	862,822	257,738	1,190,852	959,691	5,291	29,150	36,946	16,285
1885..	769,679	299,563	1,288,245	820,046	6,652	37,863	65,631	28,278
1886..	753,743	294,484	1,232,000	861,347	6,467	40,092	92,883	50,079
1887..	837,146	304,115	1,262,382	1,096,363	11,997	42,114	123,118	53,081
1888..	958,001	328,674	1,297,734	1,283,094	22,177	51,482	117,930	62,761
1889..	1,033,331	364,657	1,391,743	1,261,103	24,055	63,814	124,372	67,370
1890..	1,000,460	383,263	1,471,946	1,332,196	26,942	73,555	139,079	62,044
1891..	975,378	381,452	1,469,819	1,465,904	28,265	73,545	150,664	63,162
1892..	937,679	393,289	1,478,102	1,515,212	22,247	88,124	177,566	81,254
1893..	845,930	412,588	1,461,304	1,645,140	21,949	127,389	168,929	84,510
1894..	909,273	458,703	1,634,750	1,451,817	19,208	220,234	195,478	93,588
1895..	818,384	487,912	1,443,419	1,352,986	20,306	123,070	168,565	92,016
1896..	775,866	479,104	1,365,827	1,510,695	16,795	38,770	196,712	95,984

TOTAL DES MANDATS-POSTE, ÉMIS EN CANADA ET PAYABLES EN CANADA.

—	Grande-Bretagne.	États-Unis.	Terreneuve.	Autres pays.
	$	$	$	$
1868-72	2,730,375	.....	46,751	.....
Moyenne annuelle	556,075	.....	9,350	.....
1873-77	3,685,322	(2 ans.) 852,879	66,283	.....
Moyenne annuelle	737,064	426,489	13,256	.....
1878-82	3,016,648	5,335,621	131,650	.....
Moyenne annuelle	603,330	1,067,124	20,330	.....
1883-87	5,402,957	10,749,832	209,489	(4 ans.) 466,301
Moyenne annuelle	1,080,592	2,149,966	41,898	116,575
1888-92	6,756,184	13,966,853	474,206	1,046,202
Moyenne annuelle	1,351,237	2,793,371	94,841	209,240
1893	1,258,518	3,106,444	149,338	253,439
1894	1,367,976	3,086,567	239,442	289,066
1895	1,306,296	2,796,405	143,376	260,581
1896	1,254,970	2,876,522	55,565	292,696

NOMBRE DE BUREAUX DE POSTE, LETTRES ET CARTES POSTALES ENVOYÉES DANS DIVERS PAYS.

Pays.	Année.	Bureaux de Poste.	Nombre de lettres, etc., expédiées.	Lettres par tête.
Europe.				
Grande-Bretagne	1896	20,398	2,148,700,000	54·4
Autriche-Hongrie	1895	10,090	842,195,140	20·4
Belgique	1895	847	175,885,774	27·4
Danemark	1894	793	64,934,658	29·9
France et Algérie	1894	8,504	904,865,000	21·2
Empire allemand	1895	31,829	1,815,959,040	34·7
Grèce	1894	310	8,900,000	4·1
Italie	1895	*4,710	247,402,052	8·0
Pays-Bas	1895	.....	119,038,481	24·5
Portugal	1894	4,008	32,775,000	6·4
Russie	1894	7,084	292,430,000	2·4
Roumanie	1895	3,216	19,912,020	3·4
Servie	1894	157	†17,894,217	8·0
Espagne	1894	2,942	101,642,000	5·7
Suède	1894	2,491	†158,287,359	32·2
Norvège	1895	.....	39,778,800	19·8
Suisse	1895	1,497	119,710,964	40·1
Turquie	1891	1,556	8,058,398	0·3
Asie.				
Indes	1895	‡24,245	403,525,902	1·4
Japon	1895–96	15,299	355,141,242	8·5
Afrique.				
Cap de Bonne-Espérance	1895	1,051	17,128,136	9·7
Égypte	1895	672	14,704,000	2·1
Amérique.				
République Argentine	1895	‖1,456	†165,342,507	41·8
Brésil	1893	2,826	33,441,000	2·3
Canada	1896	9,103	140,822,800	27·5
Chili	1894	584	§22,249,296	7·5
Mexique	1895–96	1,560	30,473,230	2·4
Pérou	1895	306	†5,854,914	1·9
États-Unis	1896	70,360	†11,181,304,015	56·9
Uraguay	1895	617	8,679,168	10·9
Australie.				
Nouvelle-Galles du Sud	1895	1,972	69,036,400	54·0
Victoria	1890	1,733	62,526,448	55·9
Queensland	1895	1,033	18,278,870	45·6
Australie Sud	1895	665	17,073,913	47·8
Australie occidentale	1895	206	18,141,567	179·2
Tasmanie	1895	327	5,894,708	36·6
Nouvelle-Zélande	1895	*1,353	30,788,582	44·1

*1894. †Y compris toute matière postale. ‡Y compris boîtes de poste. ‖Y compris les bureaux de télégraphe. §Que des lettres seulement.

STATISTIQUES DE FINANCES.

RECETTES ET PAIEMENTS AU COMPTE DU FONDS CONSOLIDÉ (REVENU ORDINAIRE ET DÉPENSES), 1868 À 1896.

Année finissant le 30 juin.	Fonds consolidé.		Revenu excédant la dépense.	Dépense excédant le revenu.
	Revenu.	Dépenses.		
	$	$	$	$
1868	13,687,928	13,486,092	201,836	.....
1869	14,379,174	14,038,084	341,090	.....
1870	15,512,225	14,345,509	1,166,716	.....
1871	19,335,560	15,623,081	3,712,479	.....
1872	20,714,813	17,589,468	3,125,345	.....
1873	20,813,469	19,174,647	1,638,822	.....
1874	24,205,092	23,316,316	888,776	.....
1875	24,648,715	23,713,071	935,644	.....
1876	22,587,587	24,488,372	.....	1,900,785
1877	22,059,274	23,519,301	.....	1,460,027
1878	22,375,011	23,503,158	.....	1,128,146
1879	22,517,382	24,455,381	.....	1,937,999
1880	23,307,406	24,850,634	.....	1,543,228
1881	29,635,297	25,502,554	4,132,743	.....
1882	33,383,455	27,067,103	6,316,352	.....
1883	35,794,649	28,730,157	7,064,492	.....
1884	31,861,961	31,107,706	754,255	.....
1885	32,797,001	35,037,060	.....	2,240,059
1886	33,177,040	39,011,612	.....	5,834,572
1887	35,754,993	35,657,680	97,313	.....
1888	35,908,463	36,718,495	.....	810,032
1889	38,782,870	36,917,835	1,865,035	.....
1890	39,879,925	35,994,031	3,885,894	.....
1891	38,579,311	36,343,568	2,235,743	.....
1892	36,921,872	36,765,894	155,978	.....
1893	38,168,609	36,814,053	1,354,556	.....
1894	36,374,693	37,585,026	.....	1,210,333
1895	35,978,129	38,132,005	.....	4,153,876
1896	36,618,591	36,949,142	.....	330,551

RECETTES ET LEURS NATURES.

REVENU DES DOUANES.

Marchandises imposées.	Droits perçus 1896.
	$
Classe A.—Denrées et bétail :—	
Animaux	38,618
Céréales	363,237
Cacao, pâte, etc.	35,138
Poisson	64,483
Fruits, y compris les noix	539,038
Provisions, y compris la viande et produits de la laiterie	207,296
Marinades et sauces	38,198
Riz	130,156

REVENU DES DOUANES—*Suite.*

Marchandises imposées.	Droits perçus 1896.
	$
Classe A—Denrées et bétail—*Suite.*	
Sel	4,576
Épices	25,922
Sucre et mélasse	1,276,501
Légumes	53,972
Et tous autres articles	75,067
Total, classe A.	2,852,202
Classe B.—Articles de nature brute qui entrent dans différents procédés d'industrie domestique :—	
Houille	933,848
Grains	62,256
Et tous autres articles	47,612
Total, classe B.	1,043,716
Classe C.—Articles de nature brute, manufacturés et devant servir comme matériaux dans les fabriques et les arts mécaniques :—	
Voitures, et parties de	4,796
Ciment	84,773
Cotonnades	135,430
Drogues et produits chimiques	303,032
Fourrures, en partie repassées	77,913
Houblon	31,324
Fer et acier	925,050
Plomb	34,125
Cuir	127,836
Huiles	620,508
Peintures et couleurs	59,781
Colis des bureaux de poste	79,386
Lainage	60,702
Et tous autres articles	160,923
Total, classe C	2,706,179
Classe D.—Articles manufacturés et prêts à la consommation :—	
Livres et autres matières imprimées	216,334
Bretelles et suspensoires	24,022
Cuivre et cuivre ouvré	94,224
Balais et brosses	23,259
Boutons	49,026
Voitures, toutes sortes	413,072
Horloges et boîtes d'	29,756
Peignes	30,571
Cotonnades	1,138,825
Poteries et porcelaine	173,796
Appareils électriques et batteries électriques	70,723
Colis d'express, de petites valeurs	84,404
Lin, et tissus en	338,926
Vitrerie	282,689
Gants et mitaines	221,089
Poudre à tirer	37,193
Gutta-percha, caoutchouc, et articles en	103,192
Chapeaux, casquettes et bonnets	372,094
Fer et acier	1,245,755
Articles en cuir	123,967
Meubles, de toutes sortes pour cabinets, bureaux et maisons	82,633
Articles en métal	72,267
Prélarts	40,825
Instruments d'opticiens	25,039

REVENU DES DOUANES.—*Suite.*

Marchandises imposées.	Droits perçus, 1896.
Classe D—Articles manufacturés et prêts à la consommation.—*Suite.*	$
Emballages	84,853
Articles en papier	311,820
Savons	73,101
Pipes à tabac	42,488
Ficelles, de toutes sortes	29,972
Parapluies et ombrelles	59,191
Vernis, etc.	24,533
Montres, etc	44,296
Articles en bois	110,726
Lainages	2,456,831
Et tous autres articles	546,824
Total, classe D	9,078,316
Classe E.—Articles de fantaisie, et de luxe, etc.—	
Bière, ale et porter	57,966
Collets de coton et en toile, et manchettes	26,867
Rideaux	85,657
Tapis	264,458
Tissus en coton et dentelle, etc	90,813
Ouvrages de fantaisie	439,077
Articles en or, en argent, bijouterie, etc	174,487
Instruments de musique	83,080
Parfums, pommades, etc	11,569
Soieries	773,018
Spiritueux et vins	2,171,973
Tabac	267,026
Et tous autres articles	92,633
Total, classe E	4,538,624

Valeur, des importations imposables et admises en franchise, et droits perçus dans les classes énumérées ci-haut :—

	Imposables.	En franchise.	Droits perçus, 1896.
A	$ 11,946,812	$ 5,383,983	2,852,202
B	4,161,473	18 693,352	1,043,716
C	11,012,319	8.307,487	2,706,179
D	31,490,836	5,314,574	9,078,316
E	8,628,719	422,006	4,538,624
Total	$ 67,239,759	$ 38,121,402	20,219,037

Revenu de l'intérieur.

Impôts perçus—	
Spiritueux	3,975,574
Tabac et cigares	3,003,715
Liqueur de malt	6,748
Malt	735,079
Inspecteur de pétrole	40,323
Marchandises en entrepôt	48,850
Autres recettes	26,117
Esprits méthyliques	97,679
Total du revenu de l'intérieur	7,934,085
Service postal—revenu	4,005,891
Divers—	
Casuel	210,558
Droits des inspecteurs de bois	11,405
Terres de la Puissance	166,256

REVENUS DIVERS—*Fin.*

Marchandises imposées.	Droits perçus 1896.
	$
Divers—*Suite.*	
Bateaux à vapeur de la Puissance	11,414
Amendes, remboursements et saisies	2,993
Inspection du gaz et timbres judiciaires	31,513
Intérêts sur placements	1,370,000
Surintendance d'assurances	9,986
Contribution impériale à l'Ile au Sable	2,772
Milice	42,717
Terres de l'ordonnance	17,550
Droits sur patentes	98,865
Pénitenciers	42,493
Travaux publics, y compris chemins de fer et canaux	3,594,264
Primes et escomptes	3,162
Inspections des bateaux à vapeur	23,934
Fonds de retraite	61,391
Droits de tonnage	45,726
Poids et mesures	37,057
Divers	22,412
Pêcheries	88,823
Total	5,895,291
Récapitulation.	
Revenue des douanes	20,219,037
Revenue de l'intérieur	7,934,085
Service postal (brut)	4,005,891
Divers	5,895,291
Total	38,054,304
Dépenses et leur nature—	
Charges sur la dette publique	12,806,293
Bureaux de poste	4,706,888
Subsides (provinces)	4,235,664
Chemins de fer et canaux (y compris la perception du revenu)	3,952,669
Travaux publics	1,459,229
Milice et défense	1,136,714
Gouvernement civil	1,396,628
Sauvages	880,408
Législation	904,688
Douanes (perception du revenu)	896,332
Administration de la justice	758,270
Police à cheval	533,014
Subsides des malles et subventions des paquebots	534,917
Lumières maritimes et service de la côte	466,057
Accise (perception du revenu)	470,870
Pénitenciers	385,228
Pêcheries	427,251
Territoires du Nord-Ouest	330,703
Fonds de retraite	311,232
Arts, agriculture et statistiques	210,878
Service océanique et des rivières	181,452
Immigration	120,199
Explorations géologiques et observatoires	134,368
Terres de la Puissance (perception du revenu)	119,908
Quarantaine	95,247
Poids et mesures	97,925
Divers	437,985
Total	37,991,018

SUBSIDES AUX PROVINCES.

Provinces.	1895.	1896.
	$	$
Ontario	1,339,287	1,339,287
Québec	1,086,714	1,086,714
Nouvelle-Écosse	432,813	432,811
Nouveau-Brunswick	483,567	483,556
Manitoba	482,593	467,596
Colombie Anglaise	242,689	242,689
Ile du Prince Édouard	183,011	183,011
Total	4,250,674	4,235,664

SUBSIDES AUX CHEMINS DE FER, 1896.

Chemin de fer Atlantique et Nord-ouest	$ 186,600
" Jonction de Beauharnois	3,500
" de la Cie houillère Dominion	55,808
" Grand-Nord	32,000
" Colonisation du Lac Témiscamingue	17,901
Cie. de chemin de fer, de houille et de fer New Glasgow	1,440
Cie. de chemin de fer et de navigation Oshawa	22,400
Chemin de fer Ottawa, Arnprior et Parry Sound	80,000
" de Colonisation Parry Sound	24,800
" Québec-Central	288,000
" des Comtés-Unis	52,927
" Québec et Lac Saint-Jean	3,744
" St. Stephen et Milltown	9,636
" Tilsonburg, Lac Erié et Pacifique	51,200
" Toronto, Hamilton et Buffalo	4,790
Total, 1896	$ 834,745
" 1895	1,310,549

SUBSIDES AUX CHEMINS DE FER AU 30 JUIN 1897.

Subsides.	Votés.	Payés.
	$	$
Subsides aux chemins de fer sous contrats	14,234,198	13,454,977
" au chemin de fer Pacifique Canadien	25,000,000	25,000,000
" " Pacifique Canadien, extension à Québec	1,500,000	1,500,000
" " Canada Central	1,525,250	1,525,250
" à l'extension Revelstoke	80,000	28,000
" payables par versements	3,982,680	1,306,200
" à la province de Québec, chemin de fer du Nord	2,394,000	1,376,550
Subventionnés par des prêts	815,000	748,626
Gratification en rails	90,356	.....
Total	49,621,484	44,939,603
Avant la Confédération et que le gouvernement fédéral a pris sur ses charges	.....	1,092,330
Prêts aux Grand-Tronc	.....	15,142,633

PAIEMENTS SUR LE COMPTE DU CAPITAL, 1892 à 1896.

—	1892.	1893.	1894.	1895.	1896.
	$	$	$	$	$
Ch. de fer Pacifique canadien	66,212	413,836	146,540	49,210	65,669
" Cap-Breton	99,937	59,983	222,234	.....	.....
" Intercolonial	168,102	228,985	102,899	127,035	269,396
" Digby et Annapolis	26,130	2,191	1,675	571	.....
" Mont. et Lig. Courte Eur	.....	.....	18	.....	.....
" Oxford et New-Glasgow	48,745	7,923	112,383	.....	.....
" Ile du Prince-Édouard	8 301	.....	.....	.....	.....
Canal Grenville	34,586	207	386	.....	.....
" Lachine	87,852	445,983	64,345	189,944	184,998
" Murray	5,964	30,839	.....	.....	.....
" Saint-Pierre	14,387	812	437	868	1,455
" Sault Sainte-Marie	341,474	589,801	1,316,529	466,151	189,987
" Tay	29,772	.....	.....	.....	.....
" de la rivière Trent	4,457	5,962	3,412	53,908	392,976
" Welland	29,541	8,260	1,572	3,809	1,678
Travaux de la rivière Ottawa	.....	.....	.....	.....	3,850
Fleuve Saint-Laurent et canaux	889,116	987,709	1,640,483	1,737,592	1,483,835
Havre du Cap-Tourmente	52,890	42,601	5,656	.....	.....
Bassin de radoub d'Esquimalt	.....	4,784	783	.....	.....
" de Kingston	115,109	48,613	.....	.....	.....
Edifices publics à Ottawa	3,510	.....	.....	.....	.....
Havre du Port-Arthur et rivière Kaministiquia	2,924	9,562	5,025	13,312	7,831
Travaux du Saint-Laurent	49,956	76,318	90,595	89,081	106,995
Terres fédérales	86,735	115,038	149,147	99,842	82,184
Milice	.....	.....	.....	.....	1,000,000
Totaux	2,165,700	3,079,407	3,864,119	3,031,323	3,781,854

DEPUIS LA CONFÉDÉRATION, AU 30 JUIN 1896, LES SOMMES SUIVANTES ONT ÉTÉ DÉPENSÉES

DEPUIS LA CONFÉDÉRATION, AU 30 JUIN 1896, LES SOMMES SUIVANTES ONT ÉTÉ DÉPENSÉES

Année terminée le 30 juin.	Milice.	Canaux.	Pacifique canadien.	Det es aux provinces.	Terres fédérales.	L'Intercolonial et des embranchements.	Autres travaux publics.	Bâtisses publiques, Ottawa.	Chemin de fer de l'Ile du Prince Édouard.	Territoires du Nord-Ouest.	Total.
	$	$	$	$	$	$	$	$	$	$	$
1868	.....	51,498	.....	.....	.....	455,250	.....	41,690	.....	.....	548,438
1869	.....	130,142	.....	.....	.....	282,615	.....	8,548	.....	19,113	440,418
1870	.....	.....	.....	.....	.....	1,693,229	.....	.....	.....	1,821,887	3,515,116
1871	.....	.....	30,148	.....	.....	2,866,376	.....	.....	.....	773,872	3,670,397
1872	.....	255,646	499,428	1,666,200	.....	5,131,142	.....	68,746	.....	241,889	7,853,050
1873	.....	256,547	561,818	13,859,080	.....	5,019,240	.....	99,517	.....	63,239	19,859,441
1874	.....	1,189,592	380,225	4,927,061	.....	3,614,899	.....	135,964	.....	.....	10,177,740
1875	.....	1,714,830	1,546,242	.....	.....	3,426,100	.....	189,484	46,087	.....	6,922,742
1876	.....	2,388,733	3,346,567	.....	.....	1,108,322	.....	267,840	42,546	.....	7,154,008
1877	.....	4,131,374	1,691,150	.....	.....	1,318,352	.....	258,833	200,000	.....	7,599,710
1878	.....	3,843,339	2,228,373	.....	.....	408,817	.....	170,120	6,552	.....	6,657,200
1879	.....	3,064,099	2,240,285	.....	.....	226,639	.....	77,179	40,129	.....	5,648,332
1880	.....	2,123,366	4,044,523	.....	.....	2,048,015	.....	8,730	16,540	.....	8,241,174
1881	.....	2,077,029	4,968,504	.....	334,681	608,733	175,138	12,232	.....	.....	8,176,316
1882	.....	1,647,759	4,589,076	.....	511,882	585,569	33,635	37,314	402	.....	7,415,637
1883	.....	1,763,002	10,033,800	.....	556,870	1,616,633	49,449	76,420	57,186	.....	14,147,360
1884	.....	1,577,295	11,192,722	7,172,298	723,658	2,689,689	445,692	45,684	130,663	.....	23,977,702
1885	.....	1,504,622	9,900,282	5,420	303,593	1,247,006	142,089	40,218	76,957	.....	13,220,185
1886	.....	1,333,325	3,672,585	3,113,334	130,654	765,967	451,856	117,346	4,668	.....	9,589,734
1887	.....	1,783,698	915,057	.....	162,392	926,030	254,983	98,060	5,800	293,918	4,439,939
1888	.....	1,033,118	52,099	.....	135,048	1,713,487	842,059	121,720	.....	539,930	4,437,460
1889	.....	972,919	86,716	.....	130,685	2,623,137	443,257	132,151	.....	31,449	4,420,314
1890	.....	1,026,364	40,981	.....	133,832	2,351,787	3,124,260	96,665	.....	4,773	*6,778,663
1891	.....	1,280,725	37,367	.....	94,847	1,184,317	454,129	61,573	.....	2,901	3,115,860
1892	.....	1,463,279	66,211	.....	86,735	316,784	220,879	3,510	8,300	1,243	2,164,457
1893	.....	2,069,573	113,836	.....	115,038	299,081	181,878	.....	.....	—8,911	3,088,318
1894	.....	3,027,164	146,540	.....	149,147	439,209	102,059	.....	.....	—1,149	3,862,970
1895	.....	2,452,274	49,210	.....	99,842	327,605	102,393	.....	.....	—833	3,030,490
1896	1,000,000	2,258,779	65,669	.....	82,184	260,396	114,826	.....	.....	—543	3,781,711
Totaux	1,000,000	46,420,091	62,719,415	30,743,393	3,751,088	45,554,425	7,138,582	2,163,545	635,830	3,798,114	203,924,482

* Y compris les améliorations sur le Saint-Laurent les années précédentes, par la commission du havre de Montréal, soit $2,725,504.

RECETTES DU FONDS CONSOLIDÉ, DEPUIS LE 1er JUILLET 1868 JUSQU'AU 30 JUIN 1896.

Année.	Recettes des impots.				Impôts des banques.	Accise.	Honoraires des inspecteurs de bois.	Escompte sur indemnité seigneuriale aux townships	Terres de la Puissance.	Bateaux à vapeur de la Puissance.
	Douane.	Accise.	Timbres de billets.	Total des recettes des impôts.						
	$	$	$	$	$	$	$	$	$	$
1868	8,578,380	3,002,588	119,713	11,700,681	11,689	6,937	69,797	.....	.....	.....
1869	8,272,880	2,710,028	129,665	11,112,573	18,193	6,683	58,377	.....	.....	.....
1870	9,334,213	3,619,622	134,047	13,087,883	15,443	6,273	69,475	.....	.....	.....
1871	11,841,105	4,295,945	183,319	16,320,369	39,589	5,664	61,197	.....	.....	.....
1872	12,787,982	4,735,652	191,918	17,715,552	7,069	5,691	76,666	16,351	.....	.....
1873	12,954,164	4,460,682	201,709	17,616,555	3,819	30,759	81,038	6,071	26,239	24,733
1874	14,325,193	5,594,904	209,089	20,129,185	3,947	75,823	92,722	.....	29,981	12,449
1875	15,351,012	5,069,687	244,180	20,664,879	3,807	28,614	78,966	.....	27,641	2,975
1876	12,823,838	5,563,487	227,090	18,614,415	2,207	84,092	57,126	.....	8,546	12,440
1877	12,546,988	4,941,898	209,039	17,697,925	2,488	20,555	74,216	.....	3,800	5,509
1878	12,782,824	4,858,672	200,442	17,841,938	3,115	69,201	53,521	.....	19,425	2,286
1879	12,900,659	5,390,763	185,191	18,476,613	2,853	17,569	24,715	.....	23,828	1,612
1880	14,071,343	4,232,427	175,806	18,479,576	3,087	46,498	27,093	.....	120,479	5,282
1881	18,406,092	5,343,022	193,025	23,942,139	4,058	154,042	36,177	.....	131,124	7,050
1882	21,581,570	5,884,860	82,616	27,549,046	5,179	119,222	45,753	.....	.....	16,745
1883	23,009,582	6,260,116	.....	29,269,699	4,567	127,420	40,163	.....	.....	7,327
1884	20,023,890	5,459,309	.....	25,483,199	1,923	86,942	37,063	.....	.....	8,599
1885	18,935,428	6,449,101	.....	25,384,529	.....	55,786	31,732	.....	.....	20,008
1886	19,373,551	5,852,905	.....	25,226,456	.....	97,642	27,141	.....	.....	5,617
1887	22,378,801	6,308,201	.....	28,687,002	.....	129,294	23,203	.....	191,782	8,701
1888	22,105,926	6,071,487	.....	28,177,413	.....	171,087	16,827	.....	217,083	9,164
1889	23,726,784	6,886,739	.....	30,613,523	.....	114,457	20,862	.....	237,821	16,367
1890	23,968,954	7,618,118	.....	31,587,072	.....	152,930	18,224	.....	220,141	10,722
1891	23,399,301	6,914,850	.....	30,314,151	.....	99,329	16,733	.....	264,592	16,011
1892	20,501,059	7,945,098	.....	28,446,157	.....	219,194	14,357	.....	322,796	7,255
1893	20,954,003	8,367,364	.....	29,321,367	.....	159,456	10,945	.....	285,596	15,006
1894	19,198,114	8,381,089	.....	27,579,203	.....	201,941	12,066	.....	210,096	14,639
1895	17,640,466	7,805,733	.....	25,446,199	.....	89,145	7,107	.....	167,870	9,535
1896	19,833,279	7,926,006	.....	27,759,285	.....	210,558	11,405	.....	166,256	11,414

RECETTES DU FONDS CONSOLIDÉ, DEPUIS LE 1er JUILLET 1868 AU 30 JUIN 1896.—*Suite.*

1891	23,399,301	6,914,850	.....	30,314,151	.....	99,329	16,733	.....	264,592	16,011
1892	20,501,059	7,945,098	.....	28,446,157	.....	219,194	14,357	.....	322,796	7,255
1893	20,954,003	8,367,364	.....	29,321,367	.....	159,456	10,945	.....	285,596	15,006
1894	19,198,114	8,381,089	.....	27,579,203	.....	201,941	12,066	.....	210,096	14,639
1895	17,640,466	7,805,733	.....	25,446,199	.....	89,145	7,107	.....	167,870	9,535
1896	19,833,279	7,926,006	.....	27,759,285	.....	210,558	11,405	.....	166,256	11,414

RECETTES DU FONDS CONSOLIDÉ, DEPUIS LE 1er JUILLET 1868 AU 30 JUIN 1896.—*Suite.*

Année terminée le 30 juin 1896.	Inspection de la lumière électrique	Amendes, confiscations et saisies.	Pêcheries.	Inspection de gaz et loi sur les timbres.	Intérêt sur placements.	Surintendant des assurances	Contribution impériale à l'île de Sable.	Milice.	Recettes diverses.	Transportation et service aux territoires du N.-O.	Terres de la milice.	Droits des passagers (immigration.)
	$	$	$	$	$	$	$	$	$	$	$	$
1868	.....	30,305	19,557	.....	174,073	.....	29,537	26,156	3,377	.....	42,333	31,064
1869	.....	20,650	13,584	.....	824,424	.....	.....	12,095	8,682	.....	45,248	40,398
1870	.....	41,681	16,622	.....	383,956	.....	.....	16,536	18,421	.....	49,915	39,855
1871	.....	47,877	12,409	.....	554,384	.....	.....	7,394	53,013	.....	95,216	36,751
1872	.....	48,334	10,458	.....	488,042	.....	.....	38,967	18,152	46,178	54,043	15,362
1873	.....	17,850	10,338	.....	396,404	.....	.....	18,496	38,346	12,492	54,308	7,383
1874	.....	14,296	14,013	.....	610,863	.....	.....	42,757	40,189	24,485	214,384	.....
1875	.....	20,422	14,764	.....	840,887	.....	.....	12,137	50,908	3,652	45,017	5,093
1876	.....	16,836	13,571	.....	798,906	.....	.....	24,345	38,012	.....	51,351	.....
1877	.....	16,779	13,365	3,271	717,684	7,422	.....	12,627	51,169	.....	87,689	.....
1878	.....	26,664	14,113	3,776	791,758	235	.....	12,796	22,977	.....	44,219	.....
1879	.....	32,149	17,738	3,172	592,500	6,134	.....	16,031	15,326	.....	40,850	.....
1880	.....	50,778	19,423	3,395	834,793	8,806	.....	20,556	32,079	.....	30,091	.....
1881	.....	38,217	24,597	2,530	751,513	9,648	.....	19,346	15,004	.....	50,747	.....
1882	.....	17,677	23,687	3,772	914,009	9,315	4,264	18,580	9,178	.....	42,989	.....
1883	.....	27,186	21,337	3,798	1,001,193	9,301	2,910	16,081	9,412	.....	19,403	.....
1884	.....	41,276	20,006	7,167	986,698	9,855	2,635	22,212	9,673	.....	14,139	.....
1885	.....	51,848	26,628	8,079	1,997,035	9,715	695	18,944	9,022	.....	24,541	.....
1886	.....	99,227	26,088	9,005	2,299,079	10,198	4,575	24,332	9,573	.....	26,483	.....
1887	.....	19,737	25,948	8,164	990,887	8,286	2,811	23,429	10,955	.....	21,677	.....
1888	.....	12,292	44,998	9,409	932,025	9,702	905	20,720	10,330	.....	36,240	.....
1889	.....	18,576	56,426	12,247	1,305,392	7,759	105,024	22,713	10,834	.....	42,072	.....
1890	.....	68,278	69,643	12,233	1,082,271	7,707	2,912	43,209	7,348	.....	29,922	.....
1891	.....	2,430	70,794	10,544	1,077,228	7,694	915	43,358	9,210	.....	54,230	.....
1892	.....	9,587	62,786	13,177	1,086,420	7,913	978	40,373	8,969	.....	42,361	.....
1893	.....	82,535	111,540	18,165	1,150,167	8,126	990	42,585	10,028	.....	33,777	.....
1894	.....	12,340	79,602	20,749	1,217,809	8,978	6,795	42,527	11,642	.....	22,318	.....
1895	291	22,469	94,970	23,551	1,336,047	9,794	4,815	39,445	11,148	.....	22,646	.....
1896	8,066	2,993	88,823	23,447	1,370,001	9,986	2,772	42,717	22,412	.....	17,550	.....

RECETTES DU FONDS CONSOLIDÉ, DEPUIS LE 1ER JUILLET 1868 JUSQU'AU 30 JUIN 1896—*Fin.*

ANNÉE.	Honoraires des patentes.	Pénitenciers.	Bureaux de poste, y compris le service océanique et les mandats sur la poste.	Travaux publics, y compris les chemins de fer et canaux.	Prime et escompte.	Inspection des bateaux à vapeur.	Fonds de retraite.	Droits de tonnage (police riveraine).	Droits de tonnage (fonds des marins).	Poids et mesures.	Recettes totales.
	$	$	$	$	$	$	$	$	$	$	$
1868	8,948	64,041	525,692	901,466	.....	5,682	.....	11,919	24,673	.....	13,687,928
1869	13,241	75,935	535,315	918,933	608,510	11,915	.....	21,400	33,018	.....	14,379,175
1870	13,822	93,551	573,566	1,006,845	14,534	9,370	.....	23,491	30,987	.....	15,512,226
1871	14,073	124,818	612,631	1,146,240	92,020	10,692	49,471	21,345	30,409	.....	19,335,561
1872	13,076	108,132	692,375	1,211,729	24,078	10,861	53,214	26,745	33,742	.....	20,714,814
1873	28,334	98,088	833,657	1,316,636	52,477	18,284	54,757	28,041	38,363	.....	20,813,469
1874	29,915	95,067	1,139,973	1,509,915	4,968	15,106	34,620	28,650	41,73[illegible]	.....	24,205,093
1875	34,672	97,073	1,155,332	1,432,360	13,415	16,144	36,679	25,620	37,658	.....	24,648,715
1876	35,673	95,409	1,102,540	1,479,232	32,636	13,769	38,476	26,499	41,507	.....	22,587,587
1877	33,583	98,753	1,114,946	1,917,455	.....	15,880	40,890	28,598	44,246	50,424	22,059,274
1878	35,111	35,784	1,207,790	2,034,484	.....	12,432	41,857	26,806	44,669	30,054	22,375,012
1879	30,052	53,115	1,172,418	1,863,149	461	12,331	41,959	21,362	37,757	13,686	22,517,382
1880	38,441	31,504	1,252,498	2,167,401	778	12,762	43,532	21,510	42,472	15,373	23,307,407
1881	46,333	30,344	1,352,110	2,759,591	90,685	13,953	44,996	27,375	49,771	33,947	29,635,298
1882	58,770	24,225	1,587,888	2,711,134	64,991	15,278	46,426	21,420	45,915	27,990	33,383,456
1883	64,562	22,157	1,800,391	3,101,138	83,363	12,577	46,372	28,060	47,632	28,601	35,794,650
1884	73,040	17,849	1,755,674	3,055,792	52,414	15,372	51,882	28,497	48,667	31,388	31,861,962
1885	65,172	13,469	1,841,372	3,065,503	16,444	12,943	52,701	20,699	38,995	31,142	32,797,001
1886	70,246	17,882	1,901,690	3,082,411	70,314	13,836	57,075	24,090	40,848	33,230	33,177,040
1887	76,394	19,863	2,020,624	3,270,782	40,509	12,701	62,601	22,934	42,335	34,377	35,754,993
1888	72,195	9,645	2,379,242	3,556,101	47,016	12,550	62,967	21,073	41,670	57,810	35,908,464
1889	77,041	10,607	2,220,504	3,642,557	77,398	12,624	63,031	19,688	39,306	36,041	38,782,870
1890	89,164	14,568	2,357,389	3,800,110	118,593	19,930	61,513	17,817	47,882	40,439	39,879,925
1891	90,087	13,069	2,515,823	3,685,630	118,352	21,239	62,825	7,649	43,830	33,586	38,579,311
1892	83,972	9,156	2,652,746	3,575,168	141,080	21,170	63,863	8,715	45 382	38,297	36,921,872
1893	87,182	10,321	2,773,508	3,761,474	126,926	25,284	64,433	3,793	46,200	39,204	38,168,609
1894	83,104	11,162	2,809,341	3,702,746	151,071	24,866	63,975	.....	49,091	38,632	36,374,693
1895	94,603	24,624	2,792,790	3,591,689	18,876	25,092	63,275	.....	42,715	39,433	33,978,129
1896	98,865	42,493	2,964,014	3,594,264	3,162	23,934	61,391	.....	45,726	37,057	36,618,591

ÉTAT COMPARATIF DE LA DÉPENSE À MÊME LE FONDS CONSOLIDÉ, DEPUIS LE 1ER JUILLET 1868 JUSQU'AU 30

1890	[illegible]	[illegible]	2,357,389	3,800,110	118,593	19,950	61,612	11,627	[illegible]	[illegible]	[illegible]
1891	90,087	13,069	2,515,823	3,685,630	118,352	21,239	32,825	7,649	43,830	33,586	38,579,311
1892	83,972	9,156	2,652,746	3,575,168	141,080	21,170	63,863	8,715	45 382	38,297	36,921,872
1893	87,182	10,321	2,773,508	3,761,474	126,926	25,284	64,433	3,793	46,200	39,204	38,168,609
1894	83,104	11,162	2,809,341	3,702,746	151,071	24,866	63,975	.....	49,091	38,632	36,374,693
1895	94,603	24,624	2,792,790	3,591,689	18,876	25,092	63,275	.....	42,715	39,433	33,978,129
1896	98,865	42,493	2,964,014	3,594,264	3,162	23,934	61,391	.....	45,726	37,057	36,618,591

ÉTAT COMPARATIF DE LA DÉPENSE À MÊME LE FONDS CONSOLIDÉ, DEPUIS LE 1ER JUILLET 1868 JUSQU'AU 30 JUIN 1896.

Année.	Imputable à la dette publique.				Dépenses diverses.					
	Intérêt sur la dette publique.	Coût de contrôle.	Prime. escompte et change.	Fonds d'amortissement.	Administration de la justice.	Arts, agriculture et statistiques.	Arpentage des frontières entre les E.-U. et le Canada.	Recensement.	Gouvernement civil.	Forces de la Puissance à Manitoba.
	$	$	$	$	$	$	$	$	$	$
1868	4,501,568	285,513	73,677	355,267	291,243	5,581	.....	.....	594,442	.....
1869	4,907,014	397,401	68,256	426,807	315,215	7,020	.....	.....	559,643	.....
1870	5,047,054	332,599	7,400	126,533	304,300	6,227	.....	.....	620,349	.....
1871	5,165,304	396,037	30,618	421,666	314,411	6,174	.....	159,506	642,300	.....
1872	5,257,231	293,523	52,890	470,607	346,848	6,411	.....	217,605	663,189	.....
1873	5,209,206	172,981	5,663	407,827	398,966	10,691	.....	57,565	750,874	147,368
1874	5,724,436	238,004	26,681	513,920	459,037	19,092	81,724	39,470	883,686	209,169
1875	6,590,790	197,839	29,362	555,773	497,405	11,936	121,742	18,392	909,266	133,227
1876	6,400,902	189,597	18,552	822,953	544,091	67,552	134,105	10,191	841,995	81,917
1877	6,797,227	183,544	24,331	828,374	565,598	65,767	.....	7,547	812,193	29,969
1878	7,048,884	189,567	2,520	945,746	564,920	92,366	43,906	1,054	823,370	11,210
1879	7,194,734	275,559	2,364	1,037,220	577,897	63,068	.....	.....	861,171	.....
1880	7,773,869	245,731	4[illegible],354	1,165,867	574,311	25,068	.....	.....	898,605	.....
1881	7,594,145	218,307	7,147	1,250,731	583,957	22,408	.....	127,034	915,959	.....
1882	7,740,804	191,075	3,969	1,290,725	581,696	20,742	.....	252,671	946,032	.....
1883	7,668,553	194,256	39,914	1,344,137	615,588	24,731	.....	38,163	966,721	.....
1884	7,700,181	179,767	50,139	1,403,864	615,045	38,188	.....	29,580	1,084,418	.....
1885	9,419,482	232,641	154,854	1,482,051	627,253	86,322	.....	5,059	1,139,495	.....
1886	10,137,009	282,391	64,530	1,606,271	707,832	203,312	.....	.....	1,190,371	.....
1887	9,682,929	195,759	91,983	1,592,953	657,115	253,759	.....	.....	1,211,851	.....
1888	9,823,313	205,363	138,249	1,939,078	678,815	311,159	.....	.....	1,258,618	.....
1889	10,148,932	202,276	71,314	1,736,644	685,807	161,629	.....	.....	1,281,714	.....
1890	9,656,841	186,337	44,072	1,887,237	709,784	153,398	.....	.....	1,308,847	.....
1891	9,584,137	184,711	77,357	1,938,079	726,592	158,053	.....	252,132	1,334,201	.....
1892	9,763,978	176,037	7,901	2,027,861	750,723	156,564	.....	269,939	1,325,087	.....
1893	9,806,888	212,691	1,103	2,095,514	736,457	258,635	.....	27,918	1,367,570	.....
1894	10,212,596	166,444	14,531	2,131,361	745,504	264,880	.....	.....	1,402,279	.....
1895	10,466,294	162,590	116,360	2,002,311	755,683	211,011	.....	5,729	1,422,228	.....
1896	10,502,430	166,315	82,260	2,055,288	758,270	192,945	28,358	17,933	1,396,628	.....

ÉTAT COMPARATIF DE LA DÉPENSE A MÊME LE FONDS CONSOLIDÉ—*Suite.*

Année.	Dépenses diverses—*Suite.*								
	Pêcheries.	Commission géologique et observatoires.	Immigration	Quarantaine.	Indiens.	Surintendance des assurances.	Législation.	Phares et service côtier.	Subsides des postes et subventions aux paquebots.
	$	$	$	$	$	$	$	$	$
1868	30,572	28,600	36,050	24,346	.....	.....	595,810	174,983	177,249
1869	33,002	38,350	26,952	16,196	.....	.....	409,614	190,671	253,757
1870	61,313	39,550	55,966	15,969	6,080	.....	379,753	229,682	288,999
1871	97,828	45,780	54,004	17,786	6,080	.....	356,206	334,693	286,099
1872	93,325	53,296	109,954	19,013	43,935	.....	393,964	345,683	342,108
1873	97,878	64,631	265,718	21,651	63,776	.....	614,487	480,376	563,448
1874	76,247	97,814	291,297	27,276	146,068	.....	784,048	537,058	285,882
1875	66,585	93,830	278,777	23,994	195,500	.....	572,273	490,257	287,772
1876	108,184	97,055	338,179	47,666	276,325	8,033	627,231	545,849	261,589
1877	96,348	95,559	309,353	44,598	301,596	7,513	596,006	471,278	314,941
1878	93,262	96,050	154,351	26,340	421,504	8,577	618,035	461,968	257,534
1879	82,319	110,786	186,403	25,821	489,327	8,517	748,008	447,567	257,702
1880	86,163	96,054	161,213	21,991	691,513	9,552	598,105	426,304	235,833
1881	80,560	111,353	214,251	36,562	805,097	9,580	611,376	443,724	201,503
1882	92,700	112,018	215,339	37,722	1,183,414	9,073	582,200	461,881	210,930
1883	168,977	112,236	373,958	63,777	1,106,961	9,875	740,768	491,546	237,501
1884	286,701	115,939	511,209	64,118	1,116,154	9,855	662,767	520,524	258,054
1885	273,175	115,841	423,861	82,547	1,109,604	10,223	649,538	532,446	261,779
1886	374,395	135,456	257,355	90,221	1,195,093	8,578	1,037,779	553,515	271,457
1887	415,443	113,213	341,236	121,627	1,201,301	9,250	977,302	512,812	273,497
1888	416,182	117,524	244,789	67,701	1,000,802	7,244	807,425	489,258	342,613
1889	355,596	119,533	202,499	90,053	1,112,776	7,773	761,170	511,779	304,254
1890	328,894	120,548	110,092	72,245	1,107,824	7,647	932,187	466,116	286,315
1891	374,202	129,072	181,045	77,244	987,435	7,665	596,487	492,597	321,118
1892	384,611	129,135	177,605	80,083	894,266	8,542	1,302,876	503,639	273,207
1893	482,381	124,512	180,677	101,954	956,552	9,094	867,232	503,012	413,939
1894	466,751	158,010	222,236	113,571	968,563	9,578	698,007	476,635	530,703
1895	444,823	145,393	195,653	101,320	955,404	10,958	941,570	475,903	513,268
1896	427,251	134,368	120,199	95,247	880,408	10,039	904,688	466,058	534,791

ÉTAT COMPARATIF DE LA DÉPENSE À MÊME LE FONDS CONSOLIDÉ—*Suite.*

1890	328,894	120,348	110,092	72,245	1,107,824	7,647	932,187	466,116	286,315	
1891	374,202	129,072	181,045	77,244	987,435	7,665	596,487	492,597	321,118	
1892	384,611	129,135	177,605	80,083	894,266	8,542	1,302,876	503,639	273,207	
1893	482,381	124,512	180,677	101,954	956,552	9,094	867,232	503,012	413,939	
1894	466,751	158,010	222,236	113,571	968,563	9,578	698,007	476,635	530,703	
1895	444,823	145,393	195,653	101,320	955,404	10,078	941,570	475,903	513,268	
1896	427,251	134,368	120,199	95,247	880,408	10,039	904,688	466,058	534,791	

ÉTAT COMPARATIF DE LA DÉPENSE À MÊME LE FONDS CONSOLIDÉ—*Suite.*

Année.	Dépenses diverses—*Suite.*									
	Hôpital de la marine.	Milice et défense.	Divers.	Police à cheval.	Gouv. des Territoires du N.-O.	Service fluvial et océanique.	Pénitenciers.	Pensions.	Police.	Travaux publics.
	$	$	$	$	$	$	$	$	$	$
1868	21,048	1,013,016	93,452	....	....	92,162	209,369	56,422	49,176	126,270
1869	34,837	937,513	129,785	....	....	63,510	269,817	50,564	46,321	65,015
1870	36,742	1,245,973	97,083	....	....	54,309	211,982	53,586	49,494	120,031
1871	35,552	908,733	159,636	....	....	72,940	219,212	52,611	39,547	597,275
1872	44,536	1,654,255	39,422	....	....	81,905	205,111	62,251	37,281	839,786
1873	48,150	1,248,664	63,849	....	....	92,742	270,661	49,204	49,814	1,297,999
1874	66,463	1,122,282	102,160	199,599	12,730	121,818	395,552	56,454	56,388	1,778,916
1875	59,022	1,013,944	75,383	333,584	32,497	165,700	337,594	63,657	54,563	1,756,010
1876	60,972	978,530	86,026	369,518	4,282	284,941	312,015	110,201	13,428	1,948,242
1877	62,409	550,452	87,733	352,749	17,774	147,394	303,169	112,531	11,356	1,262,823
1878	57,485	618,137	62,969	334,748	18,199	144,838	308,102	105,842	10,616	997,470
1879	58,237	777,699	91,027	344,824	10,575	141,175	308,483	107,795	11,122	1,013,023
1880	55,031	690,019	174,191	332,855	9,527	149,502	270,382	102,889	12,368	1,046,342
1881	52,183	667,001	91,650	289,845	18,280	227,936	307,366	96,389	13,526	1,108,815
1882	53,101	772,812	97,408	368,456	19,305	187,809	293,617	101,197	12,841	1,342,000
1883	49,87	734,254	209,625	477,825	29,048	200,982	286,425	98,446	18,490	1,765,256
1884	51,313	989,498	301,733	485,984	34,637	231,519	296,996	95,543	20,124	2,908,852
1885	55,391	*2,707,758	431,112	564,250	48,548	280,276	287,552	89,879	18,953	2,302,363
1886	49,360	1,178,659	433,413	1,029,369	†3,234,588	206,476	310,782	88,319	17,341	2,046,552
1887	52,252	1,193,693	207,156	781,664	110,374	205,031	311,267	102,109	16,678	2,133,316
1888	49,445	1,273,179	359,647	862,965	104,802	211,462	320,777	120,334	16,812	2,162,116
1889	52,332	1,323,552	415,708	829,701	177,015	318,099	319,436	116,030	18,307	2,299,231
1890	41,729	1,287,014	174,066	753,093	180,693	164,047	349,839	107,391	20,465	1,972,501
1891	35,168	1,279,514	181,795	740,979	249,237	199,277	353,158	103,850	21,460	1,937,546
1892	34,103	1,266,308	164,787	701,932	244,769	177,185	344,529	92,457	21,789	1,627,851
1893	36,144	1,419,746	284,679	615,479	276,446	193,350	346,354	90,309	22,157	1,927,832
1894	38,404	1,284,517	249,844	611,263	276,952	211,923	446,134	86,927	21,947	2,033,955
1895	38,589	1,574,014	217,211	646,125	303,627	205,093	449,600	84,349	21,943	1,742,317
1896	36,683	1,136,714	172,364	533,014	330,703	181,452	385,228	86,080	22,703	1,299,769

* Ce montant comprend $1,697,852, dépense de la rébellion du Nord-Ouest.
† " $3,177,220 " "

ÉTAT COMPARATIF DE LA DÉPENSE À MÊME LE FONDS CONSOLIDÉ—*Fin.*

Année finissant le 30 juin.	Dépenses diverses—*Fin.*					Perception du revenu.			
	Chemins de fer et canaux.	Aides aux colons du Manitoba.	Inspection des bateaux à vapeur.	Subsides aux provinces.	Fonds de retraite.	Falsification des denrées alimentaires	Inspection et mesurage du bois.	Douanes.	Terres de la Puissance.
	$	$	$	$	$	$	$	$	$
1868	.....	.....	10,407	2,753,966	.....	.....	69,431	477,504	.....
1869	414	.....	11,300	2,604,050	.....	.....	[illegible]	496,050	.....
1870	6,208	.....	7,397	2,588,605	.....	.....	597	505,109	.....
1871	168,584	.....	8,321	2,624,940	12,880	.....	62,130	500,441	14,244
1872	25,777	.....	8,500	2,930,113	38,843	.....	65,697	528,736	200,520
1873	299,615	.....	13,266	2,921,400	53,026	.....	69,692	567,765	237,676
1874	47,085	.....	10,292	3,752,757	64,443	.....	82,886	*727,629	282,696
1875	1,066	.....	12,200	3,750,962	77,298	.....	81,956	682,674	185,219
1876	700	83,406	13,082	3,690,355	101,627	2,602	66,597	721,009	212,841
1877	.....	.....	13,073	3,655,851	104,827	4,903	68,172	721,605	90,522
1878	1,125	.....	14,316	3,472,808	106,589	5,965	49,940	714,528	87,629
1879	570	.....	13,157	3,442,764	113,532	7,797	44,670	719,711	91,773
1880	5,585	.....	11,854	3,430,846	127,792	8,887	44,652	716,126	147,803
1881	29,951	.....	12,149	3,455,518	147,362	8,149	51,080	717,704	67,746
1882	81,440	.....	14,836	3,530,999	160,320	9,968	51,361	723,914	81,900
1883	94,544	.....	16,209	3,606,673	186,237	9,722	56,229	757,246	115,747
1884	204,090	.....	21,893	3,603,714	192,693	11,754	54,866	798,838	166,899
1885	86,026	.....	23,212	3,959,327	203,636	14,948	50,580	791,538	178,727
1886	87,456	.....	21,799	4,182,526	200,655	13,524	49,285	800,197	194,966
1887	121,629	.....	22,826	4,169,341	202,286	21,334	51,120	819,132	195,726
1888	176,390	.....	21,430	4,188,514	212,744	25,622	49,596	851,025	184,548
1889	188,660	.....	22,313	4,051,428	218,934	23,668	48,308	864,590	188,759
1890	214,[illegible]90	.....	20,990	3,904,922	241,765	23,259	30,781	873,400	173,574
1891	199,084	.....	22,184	3,903,757	241,110	24,725	28,600	900,492	158,483
1892	219,733	.....	22,737	3,935,914	253,680	23,388	26,143	904,800	132,807
1893	237,639	.....	24,387	3,935,765	263,710	24,250	27,629	901,946	136,179
1894	133,997	.....	25,940	4,206,655	262,302	24,007	25,281	921,040	133,305
1895	252,716	.....	26,386	4,250,674	265,386	24,284	23,299	917,632	129,728
1896	126,444	.....	26,321	4,235,664	311,232	24,313	17,237	896,332	119,908

* Y compris $69,330 les remboursements des années antérieures.

ÉTAT COMPARATIF DE LA DÉPENSE À MÊME LE FONDS CONSOLIDÉ—*Suite.*

1893	237,639	.....	24,387	3,935,765	263,710	24,250	27,629	901,946	136,179
1894	133,997	.....	25,940	4,206,655	262,302	24,007	25,281	921,040	133,305
1895	252,716	.....	26,386	4,250,674	265,386	24,284	23,299	917,632	129,728
1896	126,444	.....	26,321	4,235,664	311,232	24,313	17,237	896,332	119,908

* Y compris $69,330 les remboursements des années antérieures.

ÉTAT COMPATATIF DE LA DÉPENSE À MÊME LE FONDS CONSOLIDÉ—*Suite.*

Année finissant le 30 juin.	Perception du revenu—*Fin.*									Totaux.
	Accise.	Inspection des denrées.	Actes de licence de liqueurs.	Revenus secondaires.	Bureau de poste.	Travaux publics.	Chemins de fer et canaux.	Commerce	Poids et mesure, lumière électrique et gaz.	
	$	$	$	$	$	$	$	$	$	$
1868	78,939	.....	.....	16,842	616,802	44,783	581,503	.....	.....	13,486,091
1869	109,415	.....	.....	21,778	787,886	51,039	641,814	.....	.....	14,038,084
1870	119,461	.....	.....	32,804	808,623	68,560	743,070	.....	.....	14,345,510
1871	129,564	.....	.....	35,437	815,471	78,300	752,772	.....	.....	15,623,082
1872	142,732	.....	.....	39,370	929,609	92,207	913,236	.....	.....	17,589,469
1873	171,705	.....	.....	22,262	1,067,866	118,022	1,378,164	.....	.....	19,174,648
1874	206,935	.....	.....	11,371	1,387,270	128,860	2,260,820	.....	.....	23,316,317
1875	199,254	1,500	.....	23,867	1,520,861	157,681	1,981,893	.....	69,970	23,713,071
1876	218,360	538	.....	20,024	1,622,827	147,215	1,897,283	.....	99,785	24,488,372
1877	211,157	649	.....	20,181	1,765,312	112,486	2,239,346	.....	111,086	23,519,302
1878	215,024	1,020	.....	21,785	1,24,939	97,124	2,374,314	.....	96,485	23,503,158
1879	211,065	623	.....	27,888	784,424	110,618	2,570,361	.....	84,005	24,455,382
1880	219,285	967	.....	28,733	1,818,271	103,170	2,226,456	.....	60,567	24,850,634
1881	247,577	574	.....	3,575	1,876,658	99,948	2,603,717	.....	74,171	25,502,554
1882	280,574	933	.....	5,916	1,980,567	137,680	2,755,833	.....	69,323	27,067,104
1883	278,911	460	.....	5,445	2,176,089	147,411	3,117,465	.....	73,777	28,730,157
1884	303,617	706	3,841	2,825	2,312,965	180,689	3,122,103	.....	83,523	31,107,706
1885	309,268	848	2,230	2,588	2,488,315	180,361	3,268,222	.....	84,978	35,037,060
1886	310,022	1,797	53,516	6,478	2,763,186	191,836	3,339,670	.....	84,364	39,011,612
1887	344,691	1,802	186,342	3,973	2,818,907	173,613	3,673,894	.....	85,492	35,657,680
1888	373,348	2,549	6,340	3,869	2,889,729	154,187	4,160,332	.....	88,618	36,718,495
1889	362,833	2,370	338	3,774	2,982,321	215,086	4,095,301	.....	85,990	36,917,835
1890	362,996	2,041	268	5,222	3,074,470	186,346	4,362,200	.....	88,383	35,994,031
1891	378,237	1,930	1,231	3,811	3,161,676	196,580	4,505,516	.....	92,039	36,343,568
1892	400,050	2,258	.....	3,530	3,316,120	190,386	4,337,877	.....	88,707	36,765,894
1893	387,673	1,660	15	4,478	3,421,203	149,391	3,848,404	.....	91,097	36,814,053
1894	484,950	2,208	.....	5,532	3,517,261	154,257	3,760,550	9,249	94,976	37,585,026
1895	471,865	2,355	.....	1,586	3,593,647	151,698	3,704,127	11,022	98,174	38,132,005
1896	470,870	2,577	13	1,834	3,665,011	159,460	3,826,225	9,463	97,925	36,949,142

PROPORTION DES RECETTES ET DES DÉPENSES ORDINAIRES PAR TÊTE DE LA POPULATION—1868-96.

Année finissant le 30 juin.	Population estimée.	Revenu par tête.	Dépenses par tête.
		$ c.	$ c.
1868	3,371,594	4 05	4 00
1869	3,412,617	4 21	4 11
1870	3,454,248	4 29	4 15
1871	3,518,411	5 50	4 44
1872	3,610,992	5 74	4 87
1873	3,668,220	5 67	5 23
1874	3,825,305	6 33	6 10
1875	3,886,534	6 34	6 10
1876	3,949,163	5 70	6 20
1877	4,013,271	5 50	5 86
1878	4,078,924	5 49	5 76
1879	4,146,196	5 43	5 90
1880	4,215,389	5 53	5 90
1881	4,336,504	6 83	5 88
1882	4,383,819	7 62	6 18
1883	4,433,363	8 08	6 48
1884	4,485,395	7 11	6 94
1885	4,538,790	7 23	7 72
1886	4,589,414	7 23	8 50
1887	4,638,109	7 71	7 69
1888	4,688,147	7 66	7 84
1889	4,739,617	8 19	7 79
1890	4,792,605	8 33	7 52
1891	4,846,377	7 96	7 50
1892	4,899,273	7 54	7 50
1893	4,953,557	7 71	7 43
1894	5,009,296	7 26	7 50
1895	5,066,562	6 71	7 53
1896	5,125,436	7 14	7 21

Manitoba, non compris dans la population avant 1871.
Colombie Anglaise " " 1872.
Ile du Prince-Edouard " " 1874.
Les Territoires " " 1881.

REVENUS ET DÉPENSES PAR PROVINCES DU CANADA, 1896.

Provinces.	Revenu.	Par tête.	Dépenses.	Par tête.
	$	$ c.	$	$ c.
Ontario*	3,490,672	1 57	3,703,380	1 67
Québec†	4,327,910	2 77	4,099,707	2 63
Nouvelle-Écosse‡	841,160	1 84	853,893	1 87
Nouveau-Brunswick*	698,437	2 17	701,452	2 18
Manitoba*	665,353	3 39	763,158	3 90
Colombie Anglaise‡	989,765	7 03	1,614,723	11 47
Ile du Prince-Édouard*	273,496	2 51	310,177	2 84
	11,286,793	2 26	12,046,490	2 41

* Année terminée le 31 décembre. † Année terminée le 30 juin. ‡ Année terminée le 30 septembre.

ÉTAT INDIQUANT LES REVENUS ET DÉPENSES ORDINAIRES DES PROVINCES D'ONTARIO, QUÉBEC, NOUVELLE-ECOSSE, NOUVEAU-BRUNSWICK, POUR LES ANNÉES 1868 A 1896, INCLUSIVEMENT.

Année.	Ontario.		Québec.		Nouvelle-Écosse.		Nouveau-Brunswick.	
	Recettes.	Dépenses.	Recettes.	Dépenses.	Recettes.	Dépenses.	Recettes.	Dépenses.
	$	$	$	$	$	$	$	$
1867	182,900	56,670	.....	.....	.....	.....	.....	.....
1868	2,250,208	1,179,269	1,529,843	1,181,932	466,181	532,808	555,293	485,267
1869	2,625,179	1,445,752	1,654,510	1,319,840	545,899	518,296	469,000	518,849
1870	2,500,696	1,578,977	1,653,993	1,581,251	601,373	537,080	433,216	463,191
1871	2,333,180	1,816,784	1,632,032	1,575,545	525,824	600,344	451,076	438,407
1872	3,060,748	2,217,5 5	1,698,331	1,595,653	687,795	639,584	586,105	558,502
1873	2,961,515	2,940,803	1,795,749	1,707,356	600,196	608,919	568,550	540,486
1874	3,446,348	3,870,704	1,983,603	1,908 283	686,826	676,111	591,465	589,794
1875	3,156,606	3,604,524	2,036,869	2,060,779	616,350	714,803	608,099	679,814
1876	2,589.223	3,139,506	2,329,868	2,283,025	589,637	653,874	634,850	587,330
1877	2,502,566	3,119,118	2,397,383	2,471,553	562,800	588,942	618,113	650,233
1878	2,285,178	2,902,388	2,018,482	2,577,171	645,294	688,003	584,977	640,815
1879	2,287,951	2,941,714	2,201,215	2,715,549	394,205	503,051	526,685	616,132
1880	2,584,170	2,518,187	2,342,412	2,830,023	541,318	506,253	675,285	609,671
1881	2,788,747	2,579,8 2	3,191,779	3,566,612	476,445	494,582	607,445	598,844
1882	2,880,450	2,918,827	3,419,371	3,628,229	537,667	569,119	643,710	614,236
1883	2,439,941	2,857,038	2,755,707	3,096,943	563,864	541,099	*822,889	*943,824
1884	2,820,555	3,207,890	2,823,565	3,124,620	586,561	572,768	†650,466	633,658
1885	3,005,921	3,0 9,139	2,926,148	2,936,734	61[illegible],026	620,700	617,570	584,473
1886	3,148,660	3,181,450	2,949,562	3,032,607	633,145	656,348	634,574	623,593
1887	3,527,578	3,454,372	2,965,567	3,288,798	656,639	664,103	665,819	667,647
1888	3,603,262	3,545.235	2,738,768	3,365,032	712,951	668,400	644,880	640,806
1889	3,538,405	3,653,356	3,628,544	3.548,619	668.774	713,941	651,031	637,051
1890	3,423,155	3,896,324	3,537,407	3,894,413	664,938	710,497	646,079	651,735
1891	4,138,589	4,158,460	3,457,144	4,095,520	661,541	692,538	612,762	680,813
1892	4,662,922	4,068,257	3,458,404	4,446,640	769,976	822,462	652,669	676,483
1893	4,091,914	3,907,145	4,373,363	3,907,445	‡682,567	‡642,385	730,877	711,673
1894	3,453,163	3,842,505	4,258,728	4,267,946	888,213	862,842	§619,298	§661,521
1895	3,585,300	3,758,595	4,221,687	4,189,985	835,455	831,230	687,437	684,635
1896	3,490,672	3,703,380	4,327,910	4,099,707	841,160	853,893	698,437	701,452
Total	89,365,702	89,134,726	81,307,944	84,292,810	18,336,720	18,684,975	17,888,657	18,090,935

* 14 mois. † Comprend $250,000, produit de bons pour pourvoir à la dette flottante. ‡ Pour 9 mois terminés le 30 septembre. § 10 mois.

ÉTAT INDIQUANT LES REVENUS ET DÉPENSES ORDINAIRES DES PROVINCES DE MANITOBA, COLOMBIE ANGLAISE ET L'ILE DU PRINCE-ÉDOUARD, POUR LES ANNÉES 1868 A 1896 INCLUSIVEMENT.

Année.	Manitoba.		Colombie Anglaise.		Ile du Prince-Édouard.	
	Recettes.	Dépenses.	Recettes.	Dépenses.	Recettes.	Dépenses.
	$	$	$	$	$	$
1868	.....	.....	.....	.....	270,559	299,867
1869	.....	.....	.....	.....	288,722	312,653
1870	.....	.....	.....	.....	302,855	343,892
1871	.....	.....	*191,820	*97,692	385,014	406,236
1872	.....	.....	327,216	432,083	395,473	505,666
1873	.....	138,658	370,150	372,619	‡484,979	‡401,662
1874	*24,611	*61,177	372,418	583,360	403,013	442,767
1875	74,534	133,390	351,241	614,659	306,597	395,277
1876	†150,010	†145,248	381,120	728,310	524,144	353,226
1877	99,608	92,958	408,348	685,046	326,274	331,632
1878	98,864	107,926	430,786	514,879	312,684	334,133
1879	135,311	151,086	*213,058	*186,715	288,062	313,845
1880	118,867	185,109	390,908	446,575	269,603	257,309
1881	121,867	226,808	397,035	378,779	275,380	261,276
1882	255,208	232,189	405,583	474,428	233,465	257,228
1883	376,863	386,071	425,808	594,102	228,169	270,477
1884	302,962	501,710	503,174	590,629	280,271	279,545
1885	*150,728	*229,278	600,399	655,438	248,222	266,318
1886	485,326	484,002	514,720	772,211	233,978	304,467
1887	506,890	520,190	537,335	731,307	241,637	288,052
1888	†841,894	†758,139	598,252	788,955	254,209	279,939
1889	583,795	588,467	698,055	857,545	234,635	263,605
1890	585,709	708,302	835,463	954,021	224,882	305,799
1891	590,484	664,432	959,248	1,032,104	274,047	304,486
1892	605,288	832,890	1,020,062	1,430,920	245,652	259,012
1893	633,116	798,188	1,019,206	1,431,438	217,473	294,201
1894	613,094	699,3[illegible]9	821,660	1,514,405	282,468	280,596
1895	703,172	704,946	896,025	§1,906,924	277,314	310,177
1896	665,353	763,158	989,765	1,614,723	273,496	287,631
Total	8,110,460	9,414,322	14,658,795	20,389,867	8,300,809	8,931,378

* 6 mois. † 18 mois. ‡ 11 mois seulement. § Y compris la somme de $169,454, étant escompte ($101,850) et dépenses ($67,604) relativement à l'emprunt de 1895 (£420,000).

Le tableau suivant donne les revenus et les dépenses du Royaume-Uni et des possessions britanniques,* principalement pour l'année 1895, ainsi que la proportion par tête de la population :—

Pays.	Année.	Revenu.		Dépenses.	
		Montant.	Par tête.	Montant.	Par tête.
		$	$ c.	$	$ c.
Europe—					
Royaume-Uni†	1896	496,272,634	12 57	475,786,538	12 06
Gibraltar	1895	298,244	14 52	286,325	13 94
Malte	1895	1,486,480	8 62	1,467,548	8 51
Asie—					
Indes	1895	463,245,488	2 09	459,872,352	2 08
Ceylan	1895	5,637,673	1 74	5,781,001	1 79
Etablissement des Détroits	1895	2,093,338	3 81	1,955,845	3 55
Labuan	1895	48,574	8 30	71,292	12 18
Hong Kong	1895	2,520,758	9 94	2,824,088	11 14
Afrique—					
Maurice	1895	4,026,495	10 65	4,131,187	10 93
Natal	1895	5,692,929	9 74	5,587,386	9 56
Cap de Bonne-Espérance	1895	25,705,733	14 56	24,566,622	13 92
Sainte-Hélène	1895	47,509	12 12	39,240	10 01
Lagos	1895	691,305	8 08	703,155	8 21
Côte-d'Or	1895	1,197,703	0 79	1,291,073	0 86
Sierra-Léoné	1895	476,208	6 36	470,558	6 29
Gambie	1895	100,064	7 68	140,486	10 78
Amérique—					
Canada	1896	36,618,591	7 14	36,949,142	7 21
Terreneuve	1895	1,585,176	7 62	1,371,470	6 59
Bermudes	1895	184,101	11 65	160,624	10 17
Honduras	1895	254,960	7 64	275,137	8 25
Guyane anglaise	1895	2,763,045	10 01	2,802,932	10 [illegible]
Indes Occidentales—					
Bahamas	1895	307,729	5 97	302,269	5 87
Ile Turque	1895	35,585	6 85	36,728	7 07
Jamaïque	1895	3,963,126	5 72	4,071,029	5 88
Iles du Vent	1895	1,398,666	3 91	1,510,716	4 22
Ile sous le Vent	1895	579,523	4 54	807,847	6 33
Trinité	1895	2,687,738	11 60	2,675,552	11 55
Australasie—					
Nouvelle-Galles du Sud	1895	45,748,083	35 80	48,418,208	37 89
Victoria	1895	32,588,485	27 58	32,777,029	27 73
Australie Méridionale	1895	12,748,349	35 64	12,729,726	35 64
" Occidentale	1895	5,479,580	54 12	4,558,748	45 03
Queensland	1895	16,610,770	36 07	16,101,045	34 96
Tasmanie	1895	3,708,259	23 05	3,644,871	22 66
Nouvelle-Zélande	1895	22,172,606	31 73	21,269,674	30 44
Mers du Sud—					
Fiji	1895	380,768	3 17	370,859	3 08
Ile Falkland	1895	60,921	31 19	64,040	32 79
Total	....	1,199,407,196	4 27	1,175,872,342	4 19

* Revenu brut et dépenses. † Année terminée le 31 mars.

REVENU ET DÉPENSES DES PAYS ÉTRANGERS.

Pays.	Année.	Revenu.		Dépenses.	
		Montant.	Par tête.	Montant.	Par tête.
		$	$ c.	$	$ c.
Autriche-Hongrie	1894	471,776,696	11 41	457,385,150	11 06
Belgique	1894	70,586,133	11 63	68,783,687	11 33
†Danemark	1896	21,373,246	9 84	20,134,651	9 27
France	1894	673,219,738	17 55	677,435,272	17 66
Empire allemand	1894-95	288,506,463	5 84	289,758,170	5 86
Grèce	1895	18,193,809	8 32	18,110,940	8 28
Italie	1894-95	351,835,185	11 38	351,755,551	11 38
Pays-Bas	1895	53,621,060	11 60	53,993,998	11 68
Norvège	1895	15,817,107	7 90	*15,318,101	7 66
Portugal	1894-95	40,482,544	7 96	44,627,275	8 78
†Roumanie	1895	38,859,438	6 70	40,877,255	7 05
Russie d'Europe	1895	605,589,604	6 08	549,660,430	5 52
Espagne	1894	145,914,931	8 31	148,573,483	8 47
*Suède	1894	36,521,248	7 49	32,547,055	6 68
*Suisse	1895	15,769,085	5 28	14,873,044	4 98
Turquie	1889	90,033,333	3 25	104,146,666	3 76
Asie—					
Japon	1894-95	79,580,921	1 80	63,364,476	1 51
Afrique—					
‡Égypte	1896	51,740,521	7 59	5',653,754	7 58
‡Tunis	1896	4,616,734	3 08	4,608,782	3 07
Amérique—					
*République Argentine	1895	58,764,111	14 82	108,098,626	27 27
Brésil	1894	144,099,085	10 01	200,435,472	13 93
*Mexique	1895-96	50,521,470	4 21	45,070,123	3 76
Perou	1895	8,368,890	2 79	7,790,866	2 60
Etats-Unis	1895	409,475,408	5 75	434,678,654	6 10
Uraguay	1894-95	15,347,062	19 77	15,982,150	20 59
Chili	1894	30,454,140	10 62	28,645,930	9 99
Vénézuéla	1894-95	9,471,857	4 08	8,544,217	3 68

† Année terminée le 31 mars.

* Total du revenu et des dépenses. ‡ Budget estimé.

REVENU ORDINAIRE DU CANADA.

Revenu.	1891.	1892.	1893.	1894.	1895.	1896.
	$	$	$	$	$	$
Revenu prélevé par taxes	30,514,151	28,446,157	29,321,367	27,579,203	25,446,199	27,759,285
Revenu prélevé d'autres sources	8,265,160	8,475,715	8,847,242	8,795,490	8,531,930	8,859,306
Total	38,579,311	36,921,871	38,168,609	36,374,693	33,978,129	36,618,591

Le développement des autres sources du revenu de la douane et des droits d'accise a été considérable, ainsi que le montre le tableau suivant :—

Année.	Percentage du revenu des impôts.	Percentage du revenu d'autres sources.	Année.	Percentage du revenu des impôts.	Percentage du revenu d'autres sources.
1868	85·5	14·5	1883	81·8	18·2
1869	77·0	23·0	1884	80·0	20·0
1870	84·4	15·6	1885	77·4	22·6
1871	84·4	15·6	1886	76·0	23·9
1872	85·5	14·5	1887	80·2	19·8
1873	84·6	15·4	1888	78·5	21·5
1874	83·1	16·9	1889	78·0	22·0
1875	83·8	16·2	1890	79·2	20·8
1876	82·4	17·6	1891	78·6	21·4
1877	80·2	19·8	1892	77·0	23·0
1878	80·0	20·0	1893	76·8	23·2
1879	82·0	18·0	1894	75·8	24·2
1880	79·3	20·7	1895	74·9	25·1
1881	80·8	19·2	1896	75·8	24·2
1882	82·5	17·5			

REVENU DES IMPOTS MONTRANT L'AUGMENTATION OU LA DIMINUTION ; AUSSI LE MONTANT PAR TÊTE, ET LA MOYENNE QUE CES IMPOTS COMPORTENT AU TOTAL DU REVENU, DEPUIS 1868 A 18[illegible].

Année finissant le 30 juin.	Impôts.				Percentage du revenu total.
	Montant brut.	Augmentation.	Dominion.	Moyenne par tête.	
	$	$	$	$ c.	
1868	11,700,681	.....	.....	3 47	85·48
1869	11,112,573	.....	588,108	3 26	77·28
1870	13,087,882	1,975,309	.....	3 79	84·37
1871	16,320,368	3,232,486	.....	4 64	84·41
1872	17,715,552	1,395,184	.....	4 91	85·52
1873	17,616,554	.....	98,998	4 80	84·64
1874	20,129,185	2,512,631	.....	5 26	83·16
1875	20,664,878	535,693	.....	5 32	83·84
1876	18,614,415	.....	2,050,463	4 71	82·41
1877	17,697,924	.....	916,491	4 41	80 23
1878	17,841,938	144,014	.....	4 37	79·74
1879	18,476,613	634,675	.....	4 46	82·05
1880	18,479,576	2,963	.....	4 38	79·29
1881	23,942,138	5,462,562	.....	5 52	80·79
1882	27,549,046	3,606,908	.....	6 28	82·52
1883	29,269,698	1,720,652	.....	6 60	81·77
1884	25,483,199	.....	3,786,499	5 68	79·98
1885	25,384,529	.....	98,670	5 60	77·39
1886	25,226,456	.....	158,073	5 50	76·03
1887	28,687,002	3,460,546	.....	6 19	80 23
1888	28,177,413	.....	509,589	6 01	78·47
1889	30,613,523	2,436 110	.....	6 46	78·93
1890	31,587,072	973,549	.....	6 60	79·21
1891	30,314,151	.....	1,272,921	6 26	78·57
1892	28,446,157	.....	1,867,994	5 81	77·54
1893	29,321,367	875,210	.....	5 92	76 82
1894	27, 79,203	.....	1,742,164	5 51	75 82
1895	25,446,199	.....	2,133,004	5 02	74·89
1896	27,759,285	2,313,086	.....	5 42	75·81

DROITS DE DOUANE ET D'ACCISE ET PROPORTION A LA POPULATION EN CANADA—1868-96.

Année finissant le 30 juin.	Douanes.	Montant par tête.	Proportion		Accise.	Montant par tête.
			A l'impôt total.	Aux importations p. l'usage du pays.		
	$	$ c.	Pour 100.	Pour 100.	$	$ c.
1868	8,578,380	2 54	73·3	12·25	3,002,588	0 89
1869	8,272,879	2 42	74·4	12·31	2,710,028	0 79
1870	9,334,212	2 70	71·3	13·28	3,619,622	1 05
1871	11,841,104	3 36	72·5	13·62	4,295,944	1 22
1872	12,787,982	3 54	72·2	12·11	4,735,651	1 31
1873	12,954,164	3 53	73·5	10·20	4,460,681	1 22
1874	14,325,192	3 74	71·1	11·32	5,594,903	1 46
1875	15,351,011	3 95	74·3	12·83	5,069,687	1 30
1876	12,823,837	3 25	66·0	13·44	5,563,487	1 41
1877	12,546,987	3 14	70·9	13·03	4,941,897	1 23
1878	12,782,824	3 13	71·6	14·03	4,858,671	1 19
1879	12,900,659	3 11	69·8	16·10	5,390,763	1 30
1880	14,071,343	3 34	76·1	19·70	4,222,427	1 00
1881	18,406,092	4 24	76·8	20·19	5,343,022	1 23
1882	21,581,570	4 92	78·3	19·27	5,884,859	1 34
1883	23,009,582	5 19	78·6	18·82	6,260,116	1 41
1884	20,023,890	4 47	75·5	18·64	5,459,309	1 22
1885	18,935,428	4 17	74·5	18·61	6,449,101	1 42
1886	19,373,551	4 22	76·8	19·50	5,852,904	1 28
1887	22,378,801	4 83	78·0	21·24	6,308,201	1 36
1888	22,105,926	4 72	78·4	21·57	6,071,487	1 30
1889	23,726,784	5 01	74·2	21·65	6,886,739	1 45
1890	23,968,954	5 00	75·8	21·21	7,618,118	1 59
1891	23,399,301	4 83	77·2	20·66	6,914,850	1 45
1892	20,501,059	4 18	72·0	17·52	7,945,098	1 62
1893	20,954,003	4 23	71·5	17·30	8,367,364	1 69
1894	19,198,114	3 83	69·6	16·97	8,381,089	1 67
1895	17,640,466	3 48	69·3	16·76	7,805,733	1 54
1896	19,833,279	3 87	71·4	17·93	7,926,006	1 55

* Les montants des sommes perçues provenant des droits de douane, ont été tirés des comptes publiques et ne montrent que les sommes réellement payées, ne correspondant pas tout à fait aux chiffres des rapports du commerce et de la navigation qui montrent les sommes accrues.

Le tableau suivant montre le coût total et le coût par 100 de perception des droits de douane, pour chaque année depuis 1868. Les chiffres de la colonne du revenu représentant le montant accru dans chaque année.

COÛT DE LA PERCEPTION DES DROITS DE DOUANE, 1868 A 1896.

Année.	* Revenu des douanes.	Frais de perception.	
		Total.	Pour chaque $100 reçues.
	$	$	$ c.
1868	8,819,432	477,504	5 41
1869	8,298,910	496,050	5 98
1870	9,462,940	505,109	5 34
1871	11,843,656	500,441	4 23
1872	13,045,493	528,736	4 05
1873	13,017,730	567,765	4 35
1874	14,421,883	727,629	5 04
1875	15,361,382	682,674	4 44
1876	12,833,114	721,009	5 62
1877	12,548,451	721,605	5 75
1878	12,795,693	714,528	5 58
1879	12,939,541	719,711	5 56
1880	14,138,849	716,126	5 06
1881	18,500,786	717,704	3 88
1882	21,708,837	723,914	3 33
1883	23,172,309	757,246	3 27
1884	20,164,963	798,838	3 96
1885	19,133,559	791,538	4 14
1886	19,448,124	798,478	4 10
1887	22,469,706	819,132	3 64
1888	22,209,642	848,984	3 81
1889	23,784,523	862,486	3 62
1890	24,014,908	871,765	3 62
1891	23,481,069	898,731	3 82
1892	20,550,582	902,820	4 39
1893	21,161,711	899,411	4 25
1894	19,379,822	921,039	4 75
1895	17,887,269	917,632	5 13
1896	20,219,137	896,332	4 43

* Y compris les droits d'exportation.

PRINCIPAUX ARTICLES FRAPPÉS DE DROITS DE DOUANE AU CANADA—1868-96.

Année finissant le 30 juin.	Spiritueux.	Vins.	Bière et cidre.	Tabac à fumer et à priser.	Cigares et cigarettes.	Thé.	Sucre et mélasses.	Café, chicorée, cacao et chocolat.	Grains et produits des grains.
	$	$	$	$	$	$	$	$	$
1868	1,143,776	146,312	19,390	105,814	53,449	943,110	1,439,064	54,802	97,905
1869	817,383	129,178	26,535	78,678	37,126	916,177	1,502,138	57,435	2,241
1870	908,613	170,548	23,770	57,614	55,373	1,140,649	1,869,749	55,655	4,183
1871	1,037,043	195,842	29,364	29,731	108,247	1,158,212	1,946,425	61,443	62,240
1872	1,290,121	258,312	40,596	52,695	221,344	947,826	1,937,172	34,443	4,700
1873	1,300,691	245,277	49,361	49,609	219,253	25,980	2,371,021	12,217	682
1874	1,557,526	325,322	56,527	57,827	200,196	110,414	2,540,965	21,641	607
1875	1,323,403	272,081	51,035	66,285	123,055	379,686	2,450,771	46,048	.....
1876	1,518,124	350,219	41,670	89,905	136,771	526,160	2,503,684	49,237	735
1877	1,111,417	226,140	40,516	61,109	77,047	534,890	2,473,460	46,860	1,019
1878	1,004,414	207,567	44,711	70,346	118,184	611,313	2,830,248	44,460	942
1879	1,133,526	234,027	37,646	68,387	173,686	743,916	2,758,833	46,168	45,261
1880	880,614	226,295	28,061	48,465	82,187	641,261	2,146,238	58,335	212,616
1881	1,106,633	321,405	33,370	43,801	116,704	881,886	2,629,147	67,228	256,556
1882	1,237,553	405,505	39,317	50,111	184,032	403,910	2,514,721	48,651	261,958
1883	1,449,815	437,911	54,285	51,962	184,557	63,277	2,726,616	36,908	216,625
1884	1,329,719	375,993	59,565	49,599	184,431	27,520	2,805,098	38,401	292,143
1885	1,340,571	346,827	51,078	56,092	190,630	33,436	2,693,108	41,699	260,124
1886	1,606,456	355,185	49,879	64,378	255,114	34,776	2,436,941	36,623	219,543
1887	1,375,591	324,485	48,624	71,955	233,596	8,804	3,300,644	39,021	232,595
1888	1,610,739	326,722	47,512	57,133	176,700	11,421	3,602,236	45,862	258,907
1889	1,781,561	347,103	50,262	57,505	225,182	7,197	3,869,042	43,169	319,883
1890	1,933,051	374,824	57,649	59,851	235,749	12,228	3,063,925	42,534	425,374
1891	1,772,372	387,449	63,413	62,779	263,955	16,114	3,275,321	38,344	325,991
1892	1,804,819	367,877	90,381	59,950	212,478	8,265	190,300	42,870	190,921
1893	1,986,230	351,384	69,230	50,344	242,110	8,861	148,130	44,819	207,246
1894	2,086,559	309,340	65,440	50,197	237,507	17,599	150,955	49,050	211,151
1895	1,810,791	289,340	50,398	36,915	226,477	6,133	302,302	44,705	212,142
1896	1,940,018	244,779	58,151	36,976	230,270	3,688	1,205,429	43,000	308,751
Total	41,198,930	8,553,249	1,377,736	1,696,013	5,005,410	10,224,709	63,683,691	1,291,628	4,633,041

PRINCIPAUX ARTICLES FRAPPÉS DE DROIT DE DOUANE AU CANADA—1868-96—*Fin.*

1892	1,804,819	367,877	90,381	59,950	212,478	8,265	190,300	42,870	190,521
1893	1,986,230	351,384	69,230	50,344	242,110	8,861	148,130	44,819	207,246
1894	2,086,559	309,340	65,440	50,197	237,507	17,599	150,955	49,050	211,151
1895	1,810,791	289,340	50,398	36,915	226,477	6,133	302,302	44,705	212,142
1896	1,940,018	244,779	58,151	36,976	230,270	3,688	1,205,429	43,000	308,751
Total	41,198,930	8,553,249	1,377,736	1,696,013	5,005,410	10,224,709	63,683,691	1,291,628	4,633,041

PRINCIPAUX ARTICLES FRAPPÉS DE DROIT DE DOUANE AU CANADA—1868-96—*Fin.*

ANNÉE FINISSANT LE 30 JUIN.	Farine (blé et seigle).	Riz.	Houblons.	Fruits et et légumes de toutes sortes.	Animaux vivants.	Tous autres articles.	Droit d'exportation sur les billots.	*Total.
	$	$	$	$	$	$	$	$
1868	39,775	.....	.....	85,173	671	4,672,205	17,985	3,819,432
1869	.....	.....	.....	89,004	4,928	4,623,684	14,402	8,298,910
1870	4,955	14,180	394	82,677	6,152	5,030,606	37,912	9,462,940
1871	55,409	54,286	9,703	133,807	3,294	6,922,544	36,065	11,843,656
1872	15,537	83,092	11,876	142,223	26,360	7,954,387	24,809	13,045,494
1873	.....	88,072	14,516	168,951	27,353	8,424,795	20,152	13,017,730
1874	.....	81,184	21,829	148,637	47,324	9,237,318	14,565	14,421,883
1875	.....	99,555	9,091	219,119	58,150	10,255,860	7,243	15,361,382
1876	.....	93,229	8,261	166,410	42,464	7,301,745	4,500	12,833,115
1877	.....	95,543	7,103	201,132	49,548	7,618,565	4,102	12,548,451
1878	.....	83,670	9,116	190,436	29,049	7,547,076	4,161	12,795,693
1879	10,198	90,734	6,349	180,246	38,416	7,367,875	4,272	12,939,540
1880	50,965	87,720	4,671	214,471	52,916	9,395,138	8,896	14,138,849
1881	98,839	111,921	11,958	301,661	62,444	12,449,091	8,141	18,500,786
1882	86,329	139,284	12,891	348,085	87,077	15,880,603	8,810	21,708,837
1883	132,527	120,516	20,329	519,619	103,549	17,044,056	9,756	23,172,309
1884	265,645	81,055	24,686	470,399	115,548	14,036,646	8,515	20,164,963
1885	270,102	93,969	19,121	367,723	70,079	13,286,694	12,305	19,133,559
1886	100,713	72,293	17,401	384,231	74,161	13,719,703	20,726	19,448,124
1887	84,883	87,568	65,770	502,258	53,682	16,008,832	31,397	22,469,706
1888	31,338	34,567	34,903	490,686	50,774	15,408,369	21,772	22,209,642
1889	129,950	43,683	41,065	467,014	60,818	16,299,082	42,207	23,784,523
1890	89,943	35,770	65,567	513,727	75,997	16,935,045	93,674	24,014,908
1891	43,232	40,131	36,388	532,301	66,286	16,492,190	64,803	23,481,069
1892	27,534	38,730	47,438	579,620	68,606	16,820,685	†108	20,550,582
1893	26,073	44,295	33,557	514,438	52,492	17,382,502	.....	21,161,711
1894	24,546	68,765	29,375	636,878	40,240	15,402,220	.....	19,379,822
1895	75,117	73,466	52,339	561,013	33,207	14,112,919	.....	17,887,269
1896	31,360	80,618	31,924	593,009	38,618	15,372,446	.....	20,219,037
Totaux	1,694,970	2,037,896	647,331	9,804,944	1,440,207	343,002,881	521,279	496,813,922

* Les totaux sont extraits des tableaux du commerce et de la navigation et comprennent les droits d'exportation sur les billots.
† Perçu en 1890.

PROVENANCES DES DROITS D'ACCISE, SOMME TOTALE ACCRUE CHAQUE ANNÉE EN CANADA—1868-96.

Année finissant le 30 juin.	Spiritueux.	Liqueur de malt.	Malt.	Tabac.	Cigares.	Honoraires de l'inspection du pétrole.	Liqueurs et tabac manufacturés et en entrepôt.	Autres recettes.	*Revenu total.
	$	$	$	$	$	$	$	$	$
1868	2,488,339	117,508	226,028	494,596	25,614	10,628	20,758	.....	†3,057,809
1869	2,390,848	20,856	287,024	554,407	23,410	162,747	11,076	.....	†2,705,869
1870	2,208,097	17,468	347,870	924,371	28,920	556,649	12,451	.....	†3,657,856
1871	2,663,603	9,306	292,475	1,034,097	.....	247,061	20,417	5,015	4,271,974
1872	2,871,993	25,498	305,190	1,252,164	.....	233,996	24,933	5,009	4,718,783
1873	2,818,384	26,410	341,700	1,013,438	.....	237,776	33,693	12,962	4,484,363
1874	3,498,751	25,570	341,393	1,398,398	.....	273,897	40,006	6,915	5,584,930
1875	2,974,241	29,839	335,190	1,433,734	.....	268,489	37,151	6,043	5,084,687
1876	3,098,087	13,963	320,154	1,773,976	.....	285,553	27,834	5,924	5,525,491
1877	2,650,427	7,475	381,417	1,629,946	.....	235,327	30,053	5,670	4,940,315
1878	2,708,286	6,611	522,671	1,581,076	.....	6,426	36,374	5,457	4,867,401
1879	3,297,315	7,540	442,760	1,584,008	.....	8,171	38,036	4,763	5,382,593
1880	2,292,829	6,335	254,412	1,642,582	.....	16,426	33,269	7,571	4,253,424
1881	3,210,527	6,250	288,881	1,775,463	.....	18,749	30,897	13,011	5,343,778
1882	3,553,776	6,092	379,808	1,903,798	.....	23,744	33,603	14,451	5,915,272
1883	3,862,100	5,434	401,906	1,885,537	.....	25,216	36,665	15,282	6,232,140
1884	3,577,243	3,926	410,347	1,434,601	.....	26,566	39,456	10,671	5,502,810
1885	4,251,326	6,344	472,295	1,269,197	318,357	27,520	44,029	11,937	6,401,005
1886	3,188,070	6,164	377,579	1,626,011	559,302	29,181	46,523	12,055	5,844,885
1887	3,697,263	6,967	426,845	1,664,731	524,182	31,989	50,005	12,229	6,414,211
1888	3,072,388	6,589	488,757	1,737,243	553,821	36,569	53,263	13,962	5,962,592
1889	3,868,930	12,154	506,026	1,836,693	563,018	35,745	27,801	14,323	6,864,690
1890	4,611,105	13,552	529,329	1,892,628	603,473	39,737	29,511	15,765	7,735,100
1891	3,537,644	9,206	570,950	1,922,570	614,353	40,407	34,582	17,902	6,747,614
1892	3,855,846	6,699	918,500	2,413,914	634,038	43,503	38,338	22,183	7,933,021
1893	4,123,376	6,629	955,303	2,441,415	692,206	45,322	36,035	24,792	8,325,078
1894	4,117,158	6,076	895,975	2,442,829	700,472	41,231	37,691	24,377	8,265,809
1895	3,873,002	5,885	707,075	2,362,685	647,203	41,389	47,609	26,431	7,711,279
1896	3,975,574	6,748	735,079	2,342,834	660,882	40,323	48,850	26,080	7,836,371
Total	96,336,528	429,094	13,462,939	47,268,942	7,149,251	3,090,337	1,001,409	340,750	167,575,093

*Ces chiffres donnant le montant des droits accrus ne s'accorderont pas avec ceux indiqués à la page .... qui montrent les recettes nettes.

† Moins déductions.

IMPOTS DANS LES POSSESSIONS BRITANNIQUES.

Pays.	Année.	*Impôts. Montant.	Par tête.	Percentage du revenu.
		$	$ c.	
Europe—				
Royaume-Uni.	1896	414,231,200	10 50	83·46
Asie—				
Indes	1893	151,835,133	0 67	34·60
Ceylan	1890	3,394,310	1 13	57·32
Etablissements des Détroits	1890	3,251,644	6 35	93·91
Afrique—				
Maurice	1891	2,283,718	6 14	61·78
Natal	1891	2,002,312	3 68	31·24
Cap de Bonne-Espérance	1892	8,474.171	5 27	38·74
Lagos	1890	228,796	1 98	83·44
Gambie	1890	92,841	6 51	62·40
Amérique—				
Canada	1896	27,759,285	5 42	75·81
†Terreneuve	1895	1,437,745	6 91	90·70
Bermudes	1892	137,546	9 01	83·24
Guyane anglaise	1893-4	2,248,940	8 09	80·58
Indes Occidentales—				
Ile Turque	1892	28,460	5 82	74·63
Jamaïque	1889	2,116,216	3 38	62·57
Sainte-Lucie	1887	157,664	3 73	82·36
Barbades	1892	590,127	3 20	74·55
Grenade	1892	245,596	4 44	90·41
Tobago	1890	38,422	1 86	89·62
Iles de la Vierge	1890	7,319	1 68	85·36
Antigua	1890	190,515	5 88	84·49
Saint-Kitts et Nevis	1890	179,249	4 91	85·75
Montserrat	1890	29,925	2 67	91·34
Dominique	1890	95,100	3 84	90·58
Trinité	1890	1,158,029	5 58	50·78
Australasie—				
Victoria	1894	12,154,826	10 34	37·18
Nouvelle-Galles du Sud	1894	13,362,407	10 80	29·03
Australie-Sud	1894	3,697,143	10 74	30·43
Queensland	1894	6,664,116	15 19	40·77
Australie Occidentale	1894	2,175,507	28 16	51·76
Tasmanie	1894	2,038,851	13 05	60·12
Nouvelle-Zélande	1894	11,195,037	16 48	53·12
Australasie	1894	51,287,887	12 49	37·74
Mers du Sud—				
Fiji	1893	282,705	2 30	75·66

*Les chiffres ci-haut (excepté pour le Canada et Terrebonne) ont été extraits du "Victorian Year-Book," 1894.

†Revenu des douanes seulement.

| | | | |

IMPÔTS DANS LES PAYS ETRANGERS.

Pays.	Année.	Impôts.		
		Montant.	Par tête.	Percentage du revenu.
		$	$ c.	
Europe—				
Autriche-Hongrie	1892	284,792,467	6 67	73·35
Belgique	1894	33,083,600	5 40	48·65
Danemark	1893-94	12,809,067	5 90	85·89
France (y compris Algérie)	1894	503,590,267	11 92	75·26
Allemagne	1892-93	235,498,000	6 32	80·52
Grèce	1893	8,278,200	3 77	38·07
Hollande	1892	19,174,667	4 16	36·86
Italie	1894	256,385,733	8 46	75·02
Portugal	1893-94	35,078,933	8 15	73·07
Russie	1894	314,221,200	3 16	67·14
Espagne	1893-94	111,582,933	6 35	77·70
Suède et Norvège	1890 91	26,620,667	3 91	66·37
Suisse	1894	7,786,667	2 68	52·7[illegible]
Turquie	1883-84	61,865,067	2 82	76·35
Asie—				
Japon	1892-93	51,143,800	1 24	83·89
Afrique—				
Egypte	1894	31,969,133	4 68	63·58
Amérique—				
Confédération Argentine	1891	51,951,667	12 71	72·97
Brésil	1891	62,327,400	4 46	88·46
Méxique	1894-95	38,193,600	3 28	94·03
Etats-Unis	1896	306,785,716	4 31	74·92

ÉTAT COMPARATIF DE L'ACTIF, DU PASSIF ET DE LA DETTE NETTE DU CANADA AVEC L'AUGMENTATION OU

ÉTAT COMPARATIF DE L'ACTIF, DU PASSIF ET DE LA DETTE NETTE DU CANADA AVEC L'AUGMENTATION OU LA DIMINUTION ET LE MULTIPLE DU REVENU, 1867 À 1896.

Année finissant le 30 juin.	Dette brute.	Augmentation ou diminution.	Actif.	Augmentation ou diminution.	Dette nette.	Augmentation ou diminution.	Années de revenu pour payer la dette nette.
	$	$	$	$	$	$	
1867	93,046,051	.....	17,317,410	.....	75,728,641	.....	.....
1868	96,896,666	+ 3,850,615	21,139,531	+ 3,822,121	75,757,135	+ 28,494	5·53
1869	112,361,998	+ 15,465,332	36,502,679	+ 15,363,148	75,859,319	+ 102,184	5·27
1870	115,993,706	+ 3,631,708	37,783,964	+ 1,281,285	78,209,742	+ 2,350,423	5·04
1871	115,492,682	— 501,024	37,786,165	+ 2,201	77,706,517	— 503,225	4·01
1872	122,400,179	+ 6,907,497	40,213,107	+ 2,426,942	82,187,072	+ 4,480,555	3·96
1873	129,743,432	+ 7,343,253	29,894,970	— 10,318,137	99,848,462	+ 17,661,390	4·79
1874	141,163,551	+ 11,420,119	32,838,586	+ 2,943,616	108,324,965	+ 8,476,503	4·47
1875	151,663,401	+ 10,499,850	35,655,023	+ 2,816,437	116,008,378	+ 7,683,413	4·70
1876	161,204,687	+ 9,541,286	36,653,173	+ 998,150	124,551,514	+ 8,543,136	5·51
1877	174,675,834	+ 13,471,147	41,440,525	+ 4,787,352	133,235,309	+ 8,683,795	6·03
1878	174,957,268	+ 281,434	34,595,199	— 6,845,326	140,362,069	+ 7,126,760	6·27
1879	179,483,871	+ 4,526,603	36,493,683	+ 1,898,484	142,990,188	+ 2,628,119	5·34
1880	194,634,440	+ 15,150,569	42,182,852	+ 5,689,169	152,451,588	+ 9,461,400	6·54
1881	199,861,537	+ 5,227,097	44,465,757	+ 2,282,905	155,395,780	+ 2,944,192	5·24
1882	205,365,251	+ 5,503,714	51,703,601	+ 7,237,844	153,761,650	— 1,734,130	4·60
1883	202,159,104	— 3,206,147	43,692,389	+ 8,011,212	158,466,715	+ 4,805,065	4·42
1884	242,482,416	+ 40,323,312	60,320,565	+ 16,628,176	182,161,850	+ 23,695,135	5·71
1885	264,703,607	+ 22,221,191	68,295,915	+ 7,975,350	196,407,692	+ 14,245,842	5·98
1886	273,164,341	+ 8,460,734	50,005,234	— 18,290,681	223,159,107	+ 26,751,415	6·72
1887	273,187,626	+ 23,285	45,872,851	— 4,132,383	227,314,775	+ 4,155,668	6·35
1888	284,513,842	+ 11,326,216	49,982,483	+ 4,109,632	234,531,358	+ 7,216,583	6·53
1889	287,722,063	+ 3,208,221	50,192,021	+ 209,538	237,530,042	+ 2,998,683	6·12
1890	286,112,295	— 1,609,768	48,579,083	— 1,612,938	237,533,212	+ 3,170	5·96
1891	289,899,230	+ 3,786,935	52,090,199	+ 3,511,116	237,809,030	+ 275,818	6·16
1892	295,333,274	+ 5,434,044	54,201,840	+ 2,111,641	241,131,434	+ 3,322,404	6·53
1893	300,054,525	+ 4,721,251	58,373,485	+ 4,171,645	241,681,039	+ 549,605	6·33
1894	308,348,024	+ 8,293,499	62,164,994	+ 3,791,509	246,183,029	+ 4,501,990	6·76
1895	318,048,755	+ 9,700,731	64,973,828	+ 2,808,834	253,074,927	+ 6,891,898	7·45
1896	325,717,537	+ 7,668,782	67,220,104	+ 2,246,276	258,497,433	+ 5,422,506	7·96

Détail des dettes provinciales dont la Puissance s'est rendue responsables lors de la Confédération :—

Canada (province du)	$ 62,500,000
Nouvelle-Écosse	8,000,000
Nouveau-Brunswick	7,000,000
Total	$ 77,500,000

Dettes subséquemment prises en charge ou allouées :

Nouvelle-Ecosse	1,186,756
Ancienne province du Canada (1873)	10,506,089
Province d'Ontario	2,848,289
" de Québec	2,549,214
" de la Nouvelle-Ecosse	2,343,059
" du Nouveau-Brunswick	1,807,720
" du Manitoba	3,775,606
" de la Colombie-Anglaise	2,029,392
" de l'Ile du Prince-Édouard	4,884,023
Total des dettes provinciales à charge de la Puissance	$ 109,430,148

La dépense totale au compte du capital a été :—

Dettes allouées aux provinces	$ 30,743,393
Chemin de fer du Pacifique canadien	62,719,415
Canaux	46,420,091
Chemin de fer Intercolonial et autres s'y rattachant	45,554,426
Territoires du Nord-Ouest	3,798,114
Terres fédérales	3,751,088
Edifices publics, Ottawa	2,163,544
Chemin de fer de l'Ile du Prince-Édouard	635,830
Autres travaux publics	*7,138,581
Milice	1,000,000
	$ 203,924,482
Augmentation de la dette	182,768,791
Dépenses excédant l'augmentation de la dette	$ 21,155,691

* Y compris la somme de $2,725,504 dépensée durant les années précédentes par la commission du port de Montréal, sur les travaux du Saint Laurent et prise en charge par le gouvernement fédéral.

DÉPENSES DU GOUVERNEMENT, Y COMPRIS LA DÉPENSE CHARGÉE AU REVENU, POUR LES SERVICES SOUS-MENTIONNÉS.

Année finissant le 30 juin.	Chemins de fer.	Canaux.	Édifices publics.	Autres travaux publics.	Total.
	$	$	$	$	$
1868	483,353	128,965	105,960	94,629	812,907
1869	282,615	126,954	113,453	60,028	583,050
1870	1,729,381	105,588	73,514	184,270	2,092,753
1871	2,946,930	133,873	410,101	249,287	3,740,191
1872	5,620,569	290,075	578,936	620,585	7,110,165
1873	5,763,268	383,916	422,030	831,837	7,401,051
1874	3,925,123	1,240,628	600,962	1,064,967	6,831,680
1875	5,018,427	1,715,310	800,812	914,197	8,448,746
1876	4,497,434	2,389,544	1,075,483	927,615	8,890,076
1877	3,209,502	4,131,396	736,240	540,804	8,617,942
1878	2,643,741	3,843,339	518,908	363,708	7,369,696
1879	2,507,053	3,064,098	372,059	380,481	6,323,691
1880	6,109,599	2,123,366	442,394	298,529	8,973,888
1881	5,577,236	2,100,243	507,949	563,388	8,748,816
1882	5,176,832	1,670,268	544,032	542,251	7,933,383
1883	11,707,619	1,857,546	675,260	877,456	15,117,881
1884	14,392,933	1,665,351	1,291,963	1,372,823	18,723,070
1885	11,645,220	1,572,918	1,030,988	1,208,274	15,457,400
1886	4,480,833	1,333,422	117,346	451,890	6,383,491
1887	3,270,433	1,783,698	1,029,859	1,525,660	7,609,650
1888	3,094,043	1,188,302	969,263	1,703,032	6,954,640
1889	3,601,279	1,145,988	1,072,312	1,568,765	7,388,344
1890	4,122,724	1,189,644	808,509	4,084,593	10,205,470
1891	2,279,737	1,500,861	578,358	1,257,188	5,616,144
1892	1,501,559	1,637,819	338,364	868,718	4,346,440
1893	1,342,025	2,302,898	659,743	723,628	5,028,294
1894	1,633,889	3,156,306	611,923	720,813	6,122,931
1895	1,513,985	2,691,768	375,379	664,397	5,245,529
1896	979,482	2,380,687	225,593	466,921	4,052,683
Total	121,056,804	48,854,771	17,087,693	25,130,734	212,130,002

Les sommes suivantes dans lesquelles entre la dépense portée au compte du revenu, ont été dépensées en travaux publics depuis la Confédération :—

—	Montant.
	$
Chemins de fer	121,056,804
Canaux	48,854,771
Edifices du gouvernement et divers autres travaux publics y compris phares et navigation	42,218,427
	212,130,002
Avant la confédération il avait été dépensé en chemins de fer et canaux	52,944,175
En travaux publics	10,690,917
Formant une dépense totale en travaux publics	275,765,094

DETAILS DE L'ACTIF—CANADA, 30 JUIN 1896.

—	Montant.
	$
Fonds d'amortissement	36,414,376
Obligations du havre de Québec	3,748,520
" du havre de Montréal	1,000,000
" du chemin de fer Northern	73,000
Compagnie du chemin de fer de la rivière Saint-Jean et de prolongement	433,900
Chemin de fer du Pacifique canadien, obligations de concessions de terres	20,000
Compte des provinces	10,586,399
Divers placements	1,205,196
Total des placements portant intérêt	53,490,391
Comptes divers	2,754,448
Argent en caisse	2,624,215
Réserve en espèces	8,758,253
Compte du monnayage	4,786
Divers placements	411,989
Total de l'actif	67,220,104

TOTAL DE L'ACTIF AVEC OU SANS INTÉRÊT.

Année.	Total de l'actif.	Actif ne portant pas intérêt.	Actif portant intérêt.	Percentage de l'actif portant intérêt au total de l'actif.	Fonds d'amortissement.
	$	$	$		$
1867	17,317,410	1,463,690	15,853,720	91·6	1,207,222
1868	21,139,531	4,209,856	16,929,675	80·1	1,562,489
1869	36,502,679	15,812,185	20,690,494	56·7	1,989,296
1870	37,783,964	15,675,194	22,108,770	58·6	2,115,829
1871	37,786,1[illegible]5	14,366,318	23,419,847	61·9	2,537,495
1872	40,213,1[illegible]	18,107,041	22,106,066	54·9	3,450,482
1873	29,894,970	20,513,788	9,381,182	31·4	3,598,422
1874	32,838,586	21,408,907	11,429,679	34·8	4,112,348
1875	35,655,023	22,107,852	13,547,171	38·0	4,668,122
1876	36,653,173	21,167,884	15,485,289	42·3	5,491,075
1877	41,440,525	22,256,314	19,184,211	46·3	6,387,515
1878	34,595,199	22,316,036	12,279,163	35·5	7,400,268
1879	36,493,683	23,334,301	13,159,382	36·0	8,534,565
1880	42,182,852	24,778,813	17,404,039	41·2	9,747,373
1881	44,465,757	26,627,753	17,838,004	40·1	10,964,526
1882	51,703,601	26,829,053	22,874,548	48·1	12,190,732
1883	43,692,389	21,524,763	22,167,626	50·7	12,941,658
1884	60,320,565	9,723,889	50,596,676	83·9	14,292,158
1885	68,295,915	10,203,605	58,092,310	85·0	15,855,353
1886	50,005,234	14,748,758	35,256,476	70·5	17,461,624
1887	45,872,851	10,283,517	35,589,334	77·6	19,054,577
1888	49,982,483	10,921,419	39,061,064	78·1	20,993,654
1889	50,192,021	9,945,183	40,246,838	80·2	22,730,299
1890	48,579,083	8,576,101	40,002,982	82·3	24,617,536
1891	52,090,199	9,615,076	42,475,123	81·5	26,555,614
1892	54,201,840	10,202,283	43,999,557	81·2	28,583,475
1893	58,373,485	11,700,649	46,672,836	80·0	30,678,989
1894	62,164,994	13,858,251	48,306,743	77·7	32,356,777
1895	64,973,828	14,734,803	50,239,025	77·3	34,359,088
1896	67,220,104	13,729,713	53,490,391	79·6	36,414,376

MOYENNE DE L'INTÉRÊT SUR LA DETTE ET L'ACTIF DU CANADA, 1er JUILLET 1867 AU 30 JUIN 1896.

MOYENNE DE L'INTÉRÊT SUR LA DETTE ET L'ACTIF DU CANADA, 1ER JUILLET 1867 AU 30 JUIN 1896.

Année finissant le 30 juin.	Intérêt réel payé sur la dette.	Augmentation et diminution.	Moyenne du taux de l'intérêt réel payé.	Intérêt réel reçu sur l'actif.	Augmentation ou diminution.	Moyenne du taux de l'intérêt reçu.	Intérêt net réel.	Augmentation ou diminution.	Moyenne du taux de l'intérêt réel payé.
	$	$	p. c.	$	$	p. c.	$	$	p. c.
1868	4,501,568	.....	4·64	126,420	.....	0·59	4,375,148	.....	4·51
1869	4,907,013	+ 405,445	4·36	313,021	+ 186,601	0·85	4,593,992	+ 218,844	4·08
1870	5,047,054	+ 140,041	4·35	383,956	+ 70,935	0·96	4,663,098	+ 69,106	4·02
1871	5,165,304	+ 118,250	4·47	554,384	+ 170,428	1·46	4,610,920	— 52,178	3·99
1872	5,257,230	+ 91,926	4·29	488,041	— 66,343	1·21	4,769,189	+ 158,269	3·89
1873	5,209,206	— 48,024	4·01	396,404	— 91,637	1·32	4,812,802	+ 43,613	3·70
1874	5,724,436	+ 515,230	4·05	610,863	+ 214,459	1·85	5,113,573	+ 300,771	3·61
1875	6,590,790	+ 866,354	4·34	840,887	+ 230,024	2·35	5,749,903	+ 636,330	3·78
1876	6,400,902	— 189,888	3·97	798,906	— 41,981	2·17	5,601,996	— 147,907	3·47
1877	6,797,227	+ 396,325	3·89	717,684	— 81,222	1·73	6,079,543	— 477,547	3·47
1878	7,048,883	+ 251,656	4·02	605,774	— 111,910	1·75	6,443,109	+ 363,566	3·68
1879	7,194,734	+ 145,851	4·00	592,500	— 13,274	1·62	6,602,234	+ 159,125	3·67
1880	7,773,868	+ 579,134	3·99	834,792	+ 242,292	1·97	6,939,076	+ 336,842	3·56
1881	7,591,144	— 180,724	3·79	751,513	— 83,279	1·69	6,839,631	— 96,445	3·42
1882	7,740,804	+ 149,660	3·76	914,009	+ 162,496	1·76	6,826,795	— 12,836	3·32
1883	7,668,552	— 72,252	3·79	1,001,193	+ 87,183	2·29	6,667,359	— 159,436	3·29
1884	7,700,180	+ 31,628	3·17	986,698	— 14,495	1·63	6,713,482	+ 46,123	2·76
1885	9,419,482	+ 1,719,392	3·55	1,997,036	+ 1,010,338	2·92	7,422,446	+ 708,964	2·80
1886	10,137,008	+ 717,526	3·71	2,299,079	+ 302,043	4·59	7,837,929	+ 415,483	2·86
1887	9,682,928	— 454,080	3·54	990,886	— 1,308,193	2·16	8,692,042	+ 854,113	3·18
1888	9,823,313	+ 140,385	3·45	932,025	— 58,861	1·86	8,891,288	+ 199,246	3·12
1889	10,148,931	+ 325,618	3·52	1,305,392	+ 373,367	2·60	8,843,539	— 47,749	3·07
1890	9,656,841	— 492,090	3·37	1,082,271	— 223,121	2·23	8,574,570	— 268,909	2·99
1891	9,584,137	— 72,704	3·35	1,077,228	— 5,043	2·07	8,506,909	— 67,661	2·93
1892	9,76 ,978	+ 179,841	3·30	1,086,420	+ 9,192	2·00	8,677,558	+ 170,649	2·93
1893	9,806,888	+ 42,910	3·26	1,150,167	+ 63,747	1·97	8,656,721	— 20,837	2·88
1894	10,212,596	+ 405,708	3·31	1,217,809	+ 67,642	1·96	8,994,787	+ 338,066	2·91
1895	10,466,294	+ 253,698	3·29	1,336,047	+ 118,238	2·05	9,130,247	+ 135,460	2·87
1896	10,502,430	+ 36,136	3·23	1,370,001	+ 33,954	2·04	9,132,429	+ 2,182	2·80

Montant.	Fonds d'amortissement.
$	$
36,414,376	1,207,222
3,748,520	1,562,489
1,000,000	1,989,266
73,000	2,115,820
433,900	2,537,405
20,000	3,450,482
19,586,399	3,598,422
1,205,196	4,112,348
58,490,301	4,668,122
2,754,448	5,491,075
2,624,215	6,387,515
8,758,253	7,400,268
4,786	8,534,565
411,989	9,747,373
67,220,104	10,964,526
	12,190,732
	12,941,658
	14,292,158
	15,855,353
	17,461,624
	19,054,577
	20,993,654
	22,730,299
	24,617,536
	26,555,614
	28,583,475
	30,678,989
	32,356,777
	34,359,088
	36,414,376

On trouvera ci-dessous les divers taux d'intérêts payés et les sommes sur lesquelles ces intérêts sont payables :—

Dette consolidée de l'Etat payables à Londres :—

5 pour 100	$ 2,433,333	
4 "	140,856,596	
3½ "	24,333,333	
3 "	50,602,241	
Total payable à Londres		$ 218,225,503

Dette de l'Etat consolidée payable en Canada :—

6 pour 100	$ 8,000	
5 "	2,781,857	
4 "	6,137,078	
3½ "	781,900	
Total payable en Canada		$ 9,708,835
Total dette consolidée de l'Etat		$ 227,934,338
Caisse d'économie, 3½ pour 100		46,799,319
Compte des provinces, 5 pour 100		16,406,987

Comptes des dépôts en garantie:—

6 pour 100	$ 1,105,220	
5 "	5,397,735	
3½ "	1,941,588	
3 "	1,870,340	
Total comptes des dépôts en garantie		$ 10,314,883
Compensation aux seigneurs, 6 pour 100		124,328
Billets du Canada		20,372,215
Billets des provinces		39,475
Divers (divers intérêts)		1,779,325
		*$ 325,717,537

L'intérêt est conséquemment payable au taux de—

6 pour cent sur	$ 1,113,220
5 "	27,018,312
4 "	146,993,274
3½ "	73,856,140
3 "	52,472,581

En 1868 le taux de l'intérêt payable était de—

7 pour cent sur	$ 873,200
6 "	38,209,203
5 "	32,015,207
4 "	681,333

* Comprend les prêts temporaires s'élevant à $1,946,667.

DETTE BRUTE ET NETTE, PAR TÊTE ET L'INTÉRÊT.

Année finissant le 30 juin.	Dette brute par tête.	Actif total par tête.	Dette nette par tête.	Intérêt payé par tête.	Intérêt reçu par tête.	Intérêt net payé tête.
	$ c.	$ c.	$ c.	$ c.	$ c.	$ c.
1868	28 74	6 27	22 47	1 33	0 04	1 29
1869	32 92	10 70	22 22	1 44	0 09	1 35
1870	33 58	10 94	22 64	1 46	0 10	1 36
1871	32 82	10 74	22 08	1 47	0 16	1 31
1872	33 90	11 13	22 77	1 46	0 13	1 33
1873	35 37	8 15	27 22	1 42	0 11	1 31
1874	36 90	8 58	28 32	1 50	0 16	1 34
1875	39 02	9 17	29 85	1 70	0 22	1 48
1876	40 82	9 28	31 54	1 62	0 20	1 42
1877	43 52	10 32	33 20	1 69	0 18	1 51
1878	42 89	8 48	34 41	1 73	0 15	1 58
1879	43 29	8 80	34 49	1 73	0 14	1 59
1880	46 17	10 00	36 17	1 84	0 20	1 64
1881	46 09	10 25	35 84	1 75	0 17	1 58
1882	46 85	11 80	35 06	1 78	0 21	1 56
1883	45 61	9 86	35 75	1 73	0 23	1 50
1884	54 08	13 45	40 63	1 72	0 22	1 50
1885	58 34	15 05	43 29	2 08	0 44	1 64
1886	59 55	10 90	48 65	2 21	0 50	1 71
1887	58 93	9 90	49 04	2 09	0 22	1 88
1888	60 73	10 67	50 06	2 10	0 20	1 90
1889	60 75	10 60	50 15	2 14	0 28	1 86
1890	59 74	10 14	49 60	2 02	0 23	1 79
1891	59 82	10 75	49 07	1 98	0 22	1 76
1892	60 28	11 06	49 22	1 99	0 22	1 77
1893	60 57	11 78	48 79	1 98	0 23	1 75
1894	61 56	12 41	49 15	2 04	0 24	1 80
1895	62 77	12 82	49 95	2 07	0 26	1 80
1896	63 55	13 12	50 43	2 05	0 27	1 78

EMPRUNTS DU GOUVERNEMENT CANADIEN.

Emprunt.	Emission totale.	Taux.	Durée	Minimum.	Prix réalisé.	Montant réalisé.	Taux réel d'intérêt payé.
	£		Année		£ s. d.	£	
1869, C.T.I. garanti	‡1,500,000	4	.....	.....	.....	2,083,049	4·12
1869 " non garanti	‡ 500,000	5	35	.....	105 12 11½	.....	.....
1873 " garanti	‡1,500,000	4	30	.....	.....	.....	.....
Terre de Rupert garanti	‡ 300,000	4	31	.....	104 7 8	1,845,521	3·91
Emprunt 1874	†4,000,000	4	30	90	90 3 3	3,546,233	4·87
" 1875 garanti	‡1,500,000	4	35	.....	.....	.....	.....
" 1875 non garanti	†1,000,000	4	30	.....	99 1 8	2,434,221	4·16
" 1876	†2,500,000	4	30	91	91 0 0	2,217,877	4·75
" 1878	†1,500,000	4	35	96½	.....	.....	.....
" 1878	†1,500,000	4	30	.....	96 11 9	2,861,049	4·30
" 1879	†3,000,000	4	29	95	95 1 10½	2,804,805	4·50
" 1884	†5,000,000	3½	*25	91	91 2 2	4,459,436	4·23
" 1885	4,000,000	4	*25	99	101 1 8	3,961,317	4·08
Canada réduit	†6,443,136	4	24½	.....	.....	6,355,583	4·10
Emprunt 1888	4,000,000	3	50	92½	95 1 0	3,734,497	3·27
" 1892	2,250,000	3	46	91	92 0 10½	2,024 583	3·43
" 1894	2,500,000	3	44	95	97 9 2	2,430,972	3·16

*Ou 50 ans, calculés pour 25 ans seulement.
†Fonds d'amortissement de ½ pour 100. ‡Fonds d'amortissement de 1 pour 100.

DETTES PUBLIQUES DANS LES POSSESSIONS BRITANNIQUES.

—	Année.	Dettes publiques. Montant.	Montant par tête.	Multiple du revenu.
		$	$ c.	
Europe—				
Royaume Uni	1896	3,155,907,496	79 96	6·36
Malte	1895	385,284	2 23	0·26
Asie—				
Indes	1895	1,130,462,845	5 11	2·44
Ceylan	1895	18,121,140	5 61	3·21
Hong Kong	1895	3,116,492	12 29	1·24
Afrique—				
Maurice	1895	6,212,470	16 43	1·54
Natal	1895	39,197,802	67 08	6·89
Cap de Bonne-Espérance	1895	133,998,693	75 91	5·21
Sierre Léoné	1895	243,333	3 25	0·51
Amérique—				
Canada	1896	258,497,433	50 43	7·06
Terreneuve	1895	13,248,210	63 69	8·36
Bermudes	1895	229,220	14 51	1·24
Honduras anglais	1895	169,049	5 07	0·66
Guyane anglaise	1895	4,539,326	16 43	1·64
Indes Occidentales				
Bahamas	1895	555,413	10 78	1·80
Jamaïque	1895	10,569,441	15 26	2·67
Iles du Vent	1895	3,532,470	9 87	2·53
Iles sous le Vent	1895	1,468,619	11 51	2·53
Trinité	1895	2,772,438	11 97	1·03
Australasie—				
Nouvelle-Galles du Sud	1895	282,144,406	220 79	6·17
Victoria	1895	228,438,063	193 30	7·01
Australie Sud	1895	106,114,415	296 90	8·33
Australie Occidentale	1894	16,946,969	167 40	3·09
Queensland	1895	155,119,812	336 81	9·34
Tasmanie	1895	37,876,147	235 50	10·21
Nouvelle-Zélande	1895	209,513,796	299 86	9·45
Mers du Sud				
Fiji	1895	1,075,714	8 95	2·82
Total	.....	5,820,456,496	21 12	4·87

DETTES PUBLIQUES DANS LES PAYS ÉTRANGERS.

Autriche-Hongrie	1895	3,088,536,073	74 68	6·55
Belgique	1895	437,292,708	68 21	6·20
Danemark	1896	53,820,432	24 63	2·52
France	1894	6,041,529,000	157 57	9·15
Empire allemand	1895	506,430,151	9 69	1·76
Grèce	1895	160,523,915	73 39	8·82
Italie	1895	2,386,029,333	76 71	6·78
Pays-Bas	1896	450,011,174	92 61	8·39
Norvège	1894	38,807,978	19 39	2·73
Suède	1895	77,462,723	15 90	2·12
Portugal	1894	722,651,839	142 19	15·24
*Roumanie	1896	226,695,373	39 09	5·83

* 1er avril 1897.

DETTES PUBLIQUES DANS LES PAYS ÉTRANGERS—*Suite.*

Pays.	Année.	Dettes publiques. Montant.	Par tête.	Multiple du revenu.
		$	$	
Russie	1894	3,421,149,866	35 73	5·65
†Espagne	1896	1,156,621,596	65 85	7·93
Suisse	1895	16,330,479	5 57	1·04
Turquie	1896	640,035,403	16 32	7·11
Asie—				
Japon	1895	332,279,775	7·95	4·18
Afrique—				
Égypte	1895	509,232,913	74 70	9·84
Tunis	1884	27,749,733	18 49	5·47
Amérique—				
République Argentine	1895	381,953,106	96 36	6·50
Brésil	1895	550,329,237	33 70	3·82
Chili	1895	101,541,423	34 26	3·33
Mexique	1895	189,906,976	15 11	3·76
Etats-Unis	1896	1,769,840,323	24 84	4·32
Uraguay	1896	118,479,725	143 70	7·72
Venezuela	1895	24,885,315	10 71	2·63

† 30 juin 1896.

FONDS DE RETRAITE.

RECETTES ET DÉPENSES, 1871-96.

Année.	Recettes.	Dépenses.
	$	$
1871	49,470	12,880
1872	53,213	38,842
1873	54,757	53,026
1874	34,620	64,442
1875	36,678	77,298
1876	38,476	101,627
1877	40,890	104,826
1878	41,856	106,588
1879	41,959	113,531
1880	43,531	127,792
1881	44,995	147,362
1882	46,426	160,319
1883	46,372	186,286
1884	51,882	192,692
1885	52,701	203,636
1886	57,075	200,655
1887	62,600	202,285
1888	62,967	212,473
1889	63,031	218,933
1890	61,513	241,764
1891	62,824	241,110
1892	63,862	253,679
1893	64,433	263,710
1894	63,974	262,302
1895	63,275	265,336
1896	61,391	311,232
Total	1,364,771	4,364,626

Outre ce fonds, il s'en trouve un autre, appelé Fonds de Retraite nº 2, établi par statut, 1893,

Des pensions qui sont d'une nature différente des allocations de retraite sont aussi accordées, conformément à divers actes du parlement, aux juges en retraite et à un certain nombre de personnes ou à leurs veuves et leurs enfants, pour services militaires, le montant total payé pour ces pensions en 1896 a été de $86,080, soit $1,731 de moins que durant l'année précédente.

La somme payée pour pensions par les Etats-Unis en 1896, n'a pas été moins de $139,434,001.

DETTES PROVINCIALES.

PROVINCES.	Dette brute.	Dette allouée par le gouvernement fédéral.	*Autre actif.	Dette nette, colonne 3 comprise.	Dette par tête.
1896.	$	$	$	$	$ c.
Québec	32,207,058	2,549,214	11,300,803	18,357,041	11 75
Nouvelle-Ecosse	3,443,769	1,056,179	277,877	2,109,730	4 63
Nouveau-Brunswick	2,962,892	530,908	57,914	2,374,070	7 39
Manitoba	5,818,818	3,707,196	4,507,797	.....	.....
Colombie Anglaise	6,460,768	583,021	1,798,456	4,088,291	29 00

* Edifices publics non compris.

PROVINCE DE LA NOUVELLE-ÉCOSSE—ÉTAT DES DETTES ET DE L'ACTIF.

ANNÉE TERMINÉE LE 31 DÉCEMBRE.	Dette brute.	Dette allouée par le gouvernement fédéral.	†Autre actif.	Total de l'actif.
	$	$	$	$
1882	98,718	*259,337	336,846	596,183
1883	1,362,237	1,052,467	574,749	1,627,217
1884	1,014,744	1,052,346	444,430	1,496,775
1885	1,137,878	1,057,693	399,707	1,457,400
1886	1,162,162	1,057,614	399,225	1,456,838
1887	1,190,245	1,057,410	425,562	1,482,972
1888	1,431,575	1,057,322	409,649	1,466,971
1889	1,899,662	1,056,472	403,952	1,460,424
1890	2,642,519	1,056,448	644,887	1,701,334
1891	2,990,402	1,056,329	576,045	1,632,374
1892	3,133,761	1,056,289	450,330	1,506,619
1893, 30 juin	3,142,922	1,056,289	413,122	1,469,411
1894 "	3,167,493	1,056,289	301,893	1,358,182
1895 "	3,346,899	1,056,238	302,567	1,358,806
1896 "	3,443,769	1,056,179	277,877	1,334,056

* Y inclus une somme de $253,066.67 qui a été déposée par Baring Frères, relativement à un projet de chemin de fer. Ce montant a été par la suite payé de nouveau par le gouvernement local aux frères Baring par des débentures, et le dépôt est resté au compte de la dette.

† Edifices publics non compris.

PROVINCE DU NOUVEAU-BRUNSWICK—ÉTAT DES DETTES ET DE L'ACTIF.

Année terminée le 31 décembre.	Dette brute.	Dette allouée par le gouv. fédéral.	*Autre actif.	Total de l'actif.
	$	$	$	$
1882	1,228,413	.....	.....	.....
1883	1,268,272	.....	.....	.....
1884	1,471,146	713,449	.....	713,449
1885	1,696,918	638,449	.....	638,449
1886	1,911,488	638,449	.....	638,449
1887	1,999,735	596,449	.....	596,449
1888	2,106,200	551,449	13,786	565,236
1889	2,159,749	531,449	8,000	539,449
1890	2,268,494	531,186	46,244	577,429
1891	2,484,560	531,186	59,283	590,468
1892	2,729,517	531,186	30,102	561,228
1893	2,752,297	531,186	37,547	568,733
1894†—31 octobre	2,821,484	531,186	37,468	568,654
1895 "	2,912,987	530,908	60,666	591,574
1896 "	2,962,892	530,908	57,914	588,822

* Edifices publics non compris. Valeur des édifices publics, $370,000. Terres de la Couronne à peu près 7,000,000 d'acres à $1 par acre.

† 10 mois.

PROVINCE DU MANITOBA—ÉTAT DES DETTES ET DE L'ACTIF.

Année.	Dette brute.	Actif.		
		Dette allouée par le gouv. fédéral.	Autre, non compris les édifices et terrains.	Total du passif.
	$	$	$	$
Année finissant le 31 décembre 1882	108,151	243,061	.....	243,061
" " 1883	83,456	243,061	74,983	318,043
" " 1884	124,034	348,493	87,228	435,721
Moitié de l'an. finissant le 30 juin 1885	186,850	203,886	63,584	267,470
Année finissant le 30 juin 1886	1,497,620	3,707,196	1,386,703	5,093,899
" " 1887	2,229,106	3,707,196	2,136,149	5,843,345
" " 1888	3,163,982	3,707,196	2,757,454	6,464,651
Moitié de l'ann. finiss. le 31 déc. 1888	3,514,389	3,707,196	2,641,601	6,348,797
Année finissant le 31 déc. 1889	3,544,301	3,707,196	3,143,273	6,850,470
" " 1890	3,572,713	3,707,196	3,074,688	6,781,885
" " 1891	3,583,816	3,707,196	3,038,727	6,745,924
" " 1892	3,618,637	3,707,196	2,710,768	6,417,965
" " 1893	4,398,259	3,707,196	3,232,340	6,939,537
" " 1894	4,656,920	3,707,196	3,388,037	7,095,233
" " 1895	4,679,794	3,707,196	3,438,835	7,146,031
" " 1896	5,818,818	3,707,196	4,507,797	8,214,993

PROVINCE DE QUÉBEC—ÉTAT DES DETTES ET DE L'ACTIF.

Année terminée le 30 juin.	Dette brute.	Actif.			
		Dette allouée par le gouv. fédéral.	Subvention aux chem. de fer par le gouv. fédéral	*Autre actif.	Total de l'actif.
	$	$	$	$	$
1882	15,549,613	.....	.....	8,725,943	8,725,943
1883	16,920,460	.....	.....	8,724,263	8,724,263
1884	18,895,575	2,549,214	2,394,000	8,942,423	13,885,637
1885	18,871,593	2,549,214	2,394,000	8,890,190	13,833,404
1886	19,068,023	2,549,214	2,394,000	8,891,459	13,834,672
1887	19,456,379	2,549,214	2,394,000	8,902,703	13,845,916
1888	21,799,360	2,549,214	2,394,000	8,893,703	13,836,916
1889	23,945,663	2,549,214	2,394,000	8,920,071	13,863,284
1890	23,626,714	2,549,214	2,394,000	8,927,168	13,870,382
1891	25,842,148	2,549,214	2,394,000	8,972,100	13,915,314
1892	28,731,263	2,549,214	2,394,000	8,960,779	13,903,993
1893	28,574,213	2,549,214	2,394,000	8,958,810	13,902,024
1894	30,215,272	2,549,214	2,394,000	8,976,400	13,919,614
1895	32,057,554	2,549,214	2,394,000	8,906,803	13,850,017
1896	32,207,053	2,549,214	2,394,000	8,906,803	13,850,017

* Edifices publics non compris.

PROVINCE DE LA COLOMBIE ANGLAISE—ÉTAT DES DETTES ET DE L'ACTIF.

Année terminée le 30 juin.	Dette brute.	Actif.		
		Dette allouée par le gouv. fédéral.	*Autre actif.	Total de l'actif.
	$	$	$	$
1882	800,566	499,913	116,653	616,566
1883	961,778	499,913	133,263	633,176
1884	770,812	499,913	272,895	772,808
1885	800,258	583,021	267,000	850,021
1886	976,911	583,021	206,808	789,829
1887	1,157,001	583,021	214,144	797,165
1888	1,780,125	583,021	699,972	1,282,993
1889	1,772,871	583,021	583,230	1,166,251
1890	1,797,820	583,021	542,293	1,125,314
1891	1,843,154	583,021	558,715	1,141,736
1892	2,876,036	583,021	1,259,403	1,842,424
1893	3,187,456	583,021	909,713	1,492,734
1894	3,904,807	583,021	923,018	1,506,039
1895	6,499,688	583,021	2,492,990	3,075,011
1896	6,469,768	583,021	1,798,456	2,381,477

* Edifices publics non compris. Valeur des édifices publics et terrains dans la Colombie Anglaise, $1,675,000.

PROVINCE D'ONTARIO—ETAT DES DETTES ET DE L'ACTIF.

Année terminée le 31 décembre.	Dettes des chemins de fer payables dans l'espace de 20 ans.	Surplus de l'actif sur le passif payable maintenant.
	$	$
1882	2,813,123	4,825,586
1883	2,362,144	4,384,241
1884	2,709,942	6,859,666
1885	2,477,326	6,766,090
1886	2,229,344	6,680,339
1887	1,931,362	6,665,352
1888	1,733,379	6,734,649
1889	1,485,397	6,427,252
1890	1,404,620	5,809,995
1891	1,376,312	5,285,515
1892	1,401,598	5,838,758
1893	1,312,149	6,135,480
1894	1,556,410	5,269,841
1895	1,699,229	5,078,981
1896	1,996,593	4,782,580

PRIX.

(Préparés d'après les quotations hebdomadaires du marché de Montréal.)

Année.	Farine par brl.	Farine d'avoine, par brl.	Beurre de choix par lb.	Bœuf mess, par brl.	Lard mess, par brl.	Œufs frais, par douz.	Thé. Japon, med. good, par lb.	Thé. Hyson, com. par lb.	Thé. Congou, 1re qual. par lb.
	$ c.	$ c.	c.	$ c.	$ c.	c.	c.	c.	c.
1875	4 72	4 83	19⅝	15 75	.....	20⅛	42	34	60
1876	4 46	4 48	20 1/16	15 00	.....	16	41	31	60
1877	6 09	5 44	21½	15 00	18 34	17	40	29	60
1878	4 32	4 27	18	16 78	13 27	14	33	32	57
1879	4 35	4 19	....	12 00	13 71	17	35	32	54
1880	5 07	4 49	20¾	13 44	17 00	15	38	36	51
1881	5 25	4 75	19¼	.....	20 00	17	33	33	52
1882	5 20	5 34	22	18 06	23 13	20⅝	31	28	51
1883	4 60	5 19	21	16 98	19 26	21½	28	24	51
1884	4 23	4 76	20	15 43	19 44	20	31	24	51
1885	3 95	4 42	17⅕	.....	14 02	16½	31	21	51
1886	3 59	4 19	18	.....	13 33	16	30	21	49
1887	3 69	4 28	18⅝	.....	16 49	17	26	20	43
1888	4 75	5 42	19½	.....	17 64	17¾	24	17	45
1889	5 11	5 17	19	.....	14 60	16⅛	24	16	45
1890	4 80	.....	17½	.....	15 43	16⅛	23	17	45
1891	4 79	.....	19	.....	15 29	17½	22	22	42
1892	4 41	4 05	19	.....	15 61	12½	21	23	39
1893	3 45	4 05	19	.....	21 70	15	18	22½	38½
1894	3 24	4 03	22½	.....	17 26	19¼	18	20	38½
1895	3 63	3 75	17	.....	16 49	21¼	17	17	35½
1896	3 54	3 03	15¾	.....	12 97	16⅝	15	15½	33½

PRIX.

(Préparés d'après les quotations hebdomadaires du marché de Montréal.)

Année.	Café, vert. Mocha, par lb.	Café, vert. Java, par lb.	Jambons, par lb.	Graisse, par lb.	Sucre granulé, par lb.	Mélasses, Barbades, par gall.	Peaux, inspectées à Montréal, par 100 lbs.	Cuir. B. A., par lb.	Cuir. Hemlock Calf, par lb.
	c.	c.	c.	c.	c.	c.	$ c.	c.	c.
1875	34	32	.....	.....	8¾	44	4 03 to 6 50	.....	52 to 64
1876	33	29	.....	.....	9⅛	45	4 03 " 7 07	.....	55 " 68
1877	32	29	12½	12½	11	50	6 12 " 8 77	.....	55 " 68
1878	32	29	10½	9¼	9¾	43	5 21 " 7 78	21½ to 23	53 " 64
1879	32	28	10¾	9½	9¼	35	6 40 " 8 40	20¾ " 23½	50 " 58
1880	33	27	12	11⅛	10½	44	8 22 " 10 22	24¾ " 26½	63 " 73
1881	33	25	13⅛	14½	10	54	7 64 " 9 70	23¾ " 25¾	69 " 76
1882	33	23	14½	14⅞	9½	55	6 97 " 8 97	23¼ " 26	68 " 76
1883	31	22	14⅜	13	9	50	5 91 " 7 91	23¼ " 26	65 " 78
1884	29	21	14¼	11¾	7⅜	38	6 38 " 8 37	23½ " 26½	65 " 78
1885	27	20	12	9⅜	7	31	6 49 " 8 49	23½ " 26½	61 " 76
1886	23	19	11¾	9½	6⅛	32	6 24 " 8 24	22½ " 25	60 " 75
1887	26	24	11½	9⅜	6¾	35	5 55 " 7 54	21½ " 25	60 " 75
1888	33	25	12⅝	10½	7¾	38	4 45 " 6 45	19⅜ " 23	47 " 56
1889	30	26	12	9½	8	44	3 11 " 5 14	19 " 22½	43 " 55
1890	28	26	12⅓	8½	6¾	37	4 22 " 6 25	16 " 21½	41 " 53
1891	29	27	11	9¾	6	36	3 60 " 5 59	14¾ " 21¾	45 " 58
1892	28	29	11	8¼	4½	32	2 88 " 4 88	14¼ " 20½	43 " 50
1893	28	29	12¾	11⅜	4 3/15	32	2 65 " 4 65	14¾ " 22	38 " 50
1894	28	28	10⅝	9¾	4 1/15	31	2 09 " 4 09	13¾ " 20½	38 " 50
1895	28	27	9¾	9½	4	35	4 94 " 6 94	17½ " 24¾	46 " 60
1896	.....	26	9¼	7⅜	4⅛	32	3 97 " 5 97	17¼ " 24¼	50 " 60

Année.	Sel (Liverpool) par sac.	Fer en gueuse, (Summerlee) par tonne.	Fer en barres, (poli) par 100 lbs.	Laine, (toison) par lb.	Tabac (droit payé) par lb.
	c.	$ c.	$ c.	c.	c.
1875	69	22 95	2 70	32½	.....
1876	62	21 16	2 43	30½	.....
1877	62	20 49	2 23	27½	.....
1878	.....	18 29	2 15	26½	.....
1879	.....	19 53	2 22	22¼	52½
1880	59	24 24	2 62	30	54
1881	58	21 16	2 38	.....	55¼
1882	58	24 43	2 42	22¼	57½
1883	56	22 60	2 23	21½	47
1884	46	18 93	2 22	19½	53¼
1885	51	18 41	1 98	19⅝	51
1886	50	17 37	1 92	21½	53
1887	47	19 54	2 19	22	51
1888	49	21 52	2 30	22	51
1889	52	23 56	2 56	22½	51
1890	51	24 08	2 75	21¾	51
1891	48	22 33	2 46	17¾	53½
1892	47	20 48	2 25	18¼	56
1893	56	19 17 à 19 33	2 23 à 2 25	17 à 20	54½
1894	52	19 69 " 20 09	2 15 " 2 23	17 " 26	53½
1895	45½	20 21 " 20 76	2 19 " 2 33	16¾ " 18¾	56
1896	45½	20 38 " 20 94	2 25 " 2 50	19 " 20½	56

PRIX.

(Préparés d'après les quotations hebdomadaires du marché de Montréal.)

Année.	Riz (Arracan) par 100 lbs.	Whiskey (vieux Rye), par gall.	Brandy (Hennessey), par gall.	Céruse (sèche) par 100 lbs.	Poudre à blanchir, par 100 lbs.	Peaux d'ours.	Chaussures pour hommes.
	$ c.	$ c.	$ c.	$ c.	$ c.	$ c.	$ c.
1875	3 85	.....	2 74	7 50	2 33	9 00	3 45
1876	3 92	.....	2 77	7 50	2 38	9 17	3 30
1877	4 41	.....	3 17	7 38	2 14	9 02	3 39
1878	4 45	.....	3 00	7 30	1 68	7 02	3 38
1879	4 30	1 42	3 31	6 21	1 53	6 97	3 33
1880	4 24	1 50	4 08	6 34	1 91	7 50	3 25
1881	3 90	1 60	4 73	6 25	1 51	8 83	3 38
1882	3 66	1 60	4 75	6 13	1 56	9 00	3 38
1883	3 68	1 60	4 75	5 83	2 05	7 94	3 38
1884	3 66	1 60	4 75	4 94	2 69	8 60	3 63
1885	3 63	1 67	5 50	5 00	2 22	9 44	3 76
1886	3 35	1 81	6 13	5 06	2 13	10 22	3 50
1887	3 38	1 81	6 13	5 13	2 24	11 35	3 25
1888	3 65	1 81	6 13	5 37	2 52	9 77	3 27
1889	3 72	1 83	6 00	5 44	2 25	13 00	3 33
1890	3 36	1 84	5 88	5 50	2 25	13 44	3 33
1891	3 61	2 48	7 25	5 50	2 47	.....	3 33
1892	3 63	2 58	7 25	5 50	2 79	.....	3 33
1893	3 72	2 53	7 25	5 50	2 78	.....	3 33
1894	3 58	2 51	7 25	5 50	2 70	.....	3 33
1895	3 45	2 51	7 25	5 26	2 58	.....	2 93
1896	3 45	2 68	7 25	5 13	2 60	.....	2 70

ASSURANCES.

En 1896, les affaires des compagnies d'assurance contre le feu ont été faites par 33 compagnies, dont 5 canadiennes, 20 anglaises et 8 américaines. Les assurances de la marine intérieure ont aussi été transigées par 4 compagnies dont 2 canadiennes, 1 anglaise et 1 américaine. Les assurances de la marine ont été transigées par deux compagnies canadiennes. Une compagnie anglaise et une canadienne se sont retirées durant l'année.

Les affaires des assurances contre les accidents, sur les glaces, les bouilloires à vapeur, et contre les voleurs ont été, durant l'année, transigées par 9 compagnies.

ASSURANCES CONTRE LE FEU EN CANADA 1896.*

—	Payé pour pertes.	Reçu pour primes.	Proportion des pertes aux primes.	
	$	$	1896.	1895.
Compagnies canadiennes	713,566	1,061,855	67·20	70·11
do anglaises	2,832,963	5,009,730	56·55	71·62
do américaines	610,625	1,008,209	60·57	75·28
Total	4,157,154	7,079,794	58·72	71·92

* Les chiffres pour l'assurance sur le feu en Canada pour 1896 sont sujets à revision.

Montant reçu pour primes et celui payé pour pertes ainsi que la proportion des pertes aux primes.

Année terminée le 31 décembre.	Primes reçues.	Pertes payées.	Percentage des pertes aux primes.
	$	$	
1869	1,785,539	1,027,720	57·56
1870	1,916,779	1,624,837	84·77
1871	2,321,716	1,549,199	66·73
1872	2,628,710	1,909,975	72·66
1873	2,968,416	1,682,184	56·67
1874	3,522,303	1,926,159	54·68
1875	3,594,764	2,563,531	71·31
1876	3,708,006	2,867,295	77·33
1877	3,764,005	8,490,919	225·58
1878	3,368,430	1,822,674	54·11
1879	3,227,488	2,145,198	66·47
1880	3,479,577	1,666,578	47·90
1881	3,827,116	3,169,824	82·83
1882	4,229,706	2,664,986	63·01
1883	4,624,741	2,920,228	63·14
1884	4,980,128	3,245,323	65·16
1885	4,852,460	2,679,287	55·22
1886	4,932,335	3,301,388	66·93
1887	5,244,502	3,403,514	64·90
1888	5,437,263	3,073,822	56·53
1889	5,588,016	2,876,211	51·47
1890	5,836,071	3,266,567	55·97
1891	6,168,716	3,905,697	63·31
1892	6,512,327	4,377,270	67·22
1893	6,793,595	5,052,690	74·37
1894	6,711,369	4,589,363	68·38
1895	6,943,382	4,993,750	71·92
1896	7,079,794	4,157,154	58·72
Total	126,047,254	86,953,343	69·00

Les sommes totales pour la période entière ont été ainsi qu'il suit, parmi les compagnies d'après leurs nationalités :—

Compagnies.	Primes reçues.	Pertes payées.	Percentage des pertes aux primes.
	$	$	
Compagnies canadiennes	31,599,729	22,601,413	71·52
do anglaises	81,782,205	55,787,699	68·21
do américaines	12,665,320	8,564,231	67·62
Total	126,047,254	86,953,343	69·00

AFFAIRES D'ASSURANCES CONTRE LE FEU EN CANADA EN 1896.

—	Montant brut des risques assumés.	Primes sur les risques.	Taux pour 100 de primes aux risques.	Le même pour 1895.	Somme nette payée pour pertes.	Somme nette reçue pour primes.	Proportions des pertes payées aux primes reçues.	La même pour 1895.
Compagnies canadiennes.	$	$			$	$		
British America.....	30,722,935	382,029	1·24	1·09	165,721	288,119	57·52	62·56
London Mutual.....	20,347,980	256,677	1·26	1·25	125,638	171,331	73·33	63·92
Mercantile	7,955,941	107,741	1·35	1·28	127,691	107,568	118·71	81·58
Québec.	11,086,542	146,020	1·32	1·32	63,734	98,792	67·55	59·53
Western.....	44,266,032	607,940	1·37	1·25	227,781	396,045	57·51	65·15
Total	114,379,430	1,500,407	1·31	1·22	713,565	1,061,855	67·20	70·10
Compagnies anglaises.								
Alliance....	12,532,001	170,104	1·36	1·20	100,059	153,501	65·18	73·31
Atlas	11,432,731	150,186	1·31	1·36	77,208	131,701	58·62	55·98
Caledonian	16,595,239	184,303	1·11	1·14	99,723	158,810	62·79	59·61
Commercial Union..	32,507,077	426,324	1·31	1·32	218,646	362,375	60·34	79·85
Guardian	30,123,369	365,170	1·21	1·24	188,995	322,355	58·63	75·43
Imperial..	18,431,382	227,357	1·23	1·22	104,225	200,828	51·90	58·82
Lancashire	24,807,761	310,415	1·25	1·31	165,504	275,527	60·07	80·07
Liverpool and London and Globe....	33,178,198	391,988	1·18	1·20	204,133	353,262	57·79	70·51
London and Lancashire	17,743,378	219,659	1·24	1·29	89,008	195,262	45·58	89·49
London Assurance ..	14,669,564	150,398	1·03	1·02	62,386	134,996	46·21	90·15
Manchester.....	16,821,498	214,246	1·27	1·32	107,167	186,969	57·32	90·80
National, of Ireland.	11,432,731	150,186	1·31	1·36	77,208	131,701	58·62	55·98
North British.	43,739,639	500,630	1·14	1·17	209,793	462,927	45·32	61·23
Northern	17,560,537	214,589	1·22	1·23	132,853	192,090	69·16	86·31
Norwich Union.....	19,598,383	252,545	1·29	1·23	125,332	218,882	56·35	69·23
Phœnix, of London .	28,400,894	359,498	1·27	1·32	138,331	319,317	43·32	49·18
Royal.....	58,974,813	689,733	1·17	1·20	389,995	616,175	63·29	72·67
Scottish Union and National..	16,467,227	204,886	1·24	1·13	96,188	172,975	55·61	86·12
Sun Fire	14,548,957	201,248	1·38	1·39	105,069	175,496	59·87	70·70
Union Assurance...	20,394,019	305,083	1·50	1·42	143,141	244,584	58·52	45·80
Total. ...	459,959,398	5,688,548	1·24	1·25	2,832,964	5,009,729	56·55	70·65
Compagnies américaines.								
Ætna, c'tre l'incendie	14,793,948	178,998	1·21	1·21	67,243	141,215	47·62	78·29
Agricultural, de Watertown	4,084,600	37,096	0·91	0·92	36,693	33,229	110·42	120·01
Connecticut, c'tre l'in.	3,819,121	46,907	1·23	1·09	21,491	41,688	51·55	76·28
Hartford	15,038,874	180,976	1·20	0·98	80,304	157,980	50·83	75·62
Cie d'Assurance, de l'Amérique du Nord	8,125,128	103,968	1·28	1·22	68,471	101,243	67·63	62·44
Phenix, de Brooklyn.	9,013,752	109,287	1·21	1·29	56,806	91,809	61·87	98·35
Phœnix, de Hartford	13,394,615	181,885	1·36	1·41	109,776	155,162	70·75	71·23
Queen, de l'Amérique.	24,905,518	321,464	1·29	1·30	169,841	285,883	57·40	66·85
Total	93,175,556	1,160,581	1·25	1·21	610,625	1,008,209	60·57	75·28
Grand total...	667,514,384	8,349,536	1·25	1·23	4,157,152	7,079,794	58·72	71·25

Montant d'affaires faites en Canada, par les compagnies anglaises et américaines, de 1875 à 1896.

COMPAGNIES ANGLAISES.

Année.	Pertes payées.	Dépenses générales.	Total.	Primes reçues.	Balance. — +Favorable. —Défavorable.
	$	$	$	$	$
1875	1,299,612	332,338	1,631,950	1,683,715	+51,765
1876	1,168,858	339,537	1,508,395	1,597,410	+89,015
1877	5,718,304	419,866	6,138,171	1,927,220	—4,210,951
1878	880,571	437,911	1,318,482	1,994,940	+676,458
1879	1,275,540	413,184	1,688,724	1,899,154	+210,430
1880	855,423	465,596	1,321,019	2,048,408	+727,389
1881	1,669,405	548,894	2,218,099	2,379,461	+161,162
1882	1,768,443	658,502	2,426,945	2,908,456	+481,511
1883	1,992,672	746,382	2,739,054	3,178,851	+439,797
1884	2,290,588	737,612	3,028,200	3,472,119	+443,919
1885	1,895,175	806,242	2,701,417	3,376,401	+674,984
1886	2,338,164	853,632	3,191,796	3,429,012	+237,216
1887	2,335,032	999,715	3,334,747	3,693,990	+359,243
1888	2,094,465	1,011,863	3,106,328	3,859,284	+752,956
1889	1,968,537	1,083,967	3,052,504	3,970,632	+918,128
1890	2,229,556	1,129,596	3,359,152	4,072,133	+712,981
1891	2,553,162	1,165,995	3,719,157	4,189,171	+470,014
1892	2,878,149	1,375,115	4,253,264	*4,706,205	+452,941
1893	3,496,112	1,332,514	4,828,626	4,623,196	—205,430
1894	3,094,861	1,335,781	4,430,642	4,602,747	+172,105
1895	3,402,337	1,380,259	4,782,596	4,750,290	—32,306
1896	2,832,963	1,457,179	4,290,142	5,009,730	+719,588

ÉTATS-UNIS.†

1875	194,382	42,672	237,054	295,895	+58,841
1876	119,617	42,952	162,549	260,468	+97,919
1877	614,836	42,594	657,430	260,962	—396,468
1878	178,607	46,148	224,755	272,153	+47,398
1879	299,193	54,145	344,338	377,232	+32,894
1880	179,820	56,061	235,881	292,198	+56,317
1881	195,133	59,207	254,340	308,087	+53,747
1882	176,218	61,068	237,286	299,530	+62,244
1883	195,264	77,367	272,631	374,766	+102,135
1884	224,153	86,932	311,085	402,221	+91,136
1885	209,693	86,206	295,899	396,683	+100,784
1886	239,310	97,438	336,748	427,844	+91,096
1887	325,160	116,531	441,691	441,642	—49
1888	233,075	111,405	344,480	446,768	+102,288
1889	229,538	116,618	346,156	443,644	+97,488
1890	300,917	158,996	459,913	514,317	+54,404
1891	411,802	217,002	628,804	701,183	+72,378
1892	706,903	319,562	1,026,465	1,009,978	—16,487
1893	759,429	327,492	1,086,921	1,044,716	—42,205
1894	694,934	319,145	1,014,079	1,021,471	—7,392
1895	787,258	314,522	1,101,780	1,048,743	—53,037
1896	610,625	301,993	912,618	1,019,500	+106,882

* Y compris $250,731 pour primes de réassurances.
† Y compris l'assurance de la marine intérieure.

Les affaires faites par les compagnies anglaises sur le feu pendant la période de 1875-96, ont eu pour résultat une balance en leur faveur de

$4,294,736 ou une moyenne annuelle de $195,215. Si la balance défavorable de 1877 (l'année du feu si désastreux de Saint-Jean, N.-B.) était omise, la balance favorable s'élèverait à $8,505,687, ou soit une moyenne de $386,622 pour chaque année.

Les affaires faites par les compagnies américaines durant la période de 1875-96, montrent une balance favorable de $621,154 ou soit une moyenne annuelle de $29,643.

COMPAGNIES CANADIENNES—REVENU POUR LES ANNÉES 1875 À 1896.

Année.	Primes.	Intérêts et dividendes.	Divers.	Total.
	$	$	$	$
1875	3,273,693	1[illegible],950	3,356	3,467,999
1876	4,125,722	2[illegible]01	7,186	4,376,909
1877	3,512,673	[illegible]0	6,236	3,737,679
1878	2,826,357	[illegible]	15,750	3,059,240
1879	2,863,826	[illegible]	10,196	3,059,269
1880	3,208,039	[illegible]	19,917	3,407,489
1881	3,131,926	[illegible]2	30,702	3,332,020
1882	3,007,133	153,879	27,386	3,188,398
1883	3,005,945	132,126	30,439	3,168,510
1884	2,990,995	117,680	16,287	3,124,962
1885	3,089,381	107,152	16,045	3,212,578
1886	3,090,851	113,394	25,829	3,230,074
1887	3,346,969	114,523	18,398	3,479,890
1888	3,348,046	119,816	16,568	3,484,420
1889	3,539,641	119,929	12,420	3,671,990
1890	3,603,152	135,875	14,287	3,753,314
1891	3,586,852	134,421	12,208	3,733,481
1892	3,579,893	117,770	83,291	3,780,955
1893	4,143,324	139,080	*205,622	4,488,026
1894	4,142,923	140,213	6,026	4,289,162
1895	4,408,192	139,458	6,774	4,554,424
1896	4,168,664	132,582	6,289	4,307,535
Total	75,994,197	3,322,925	591,212	79,908,334

* De ce montant $197,500 étaient la prime sur le nouveau capital émis par la British America and Western.

COMPAGNIES CANADIENNES—DÉPENSES POUR LES ANNÉES 1875 À 1896.

Année.	Pertes payées.	Dépenses générales.	Dividendes aux actionnaires.	Dépenses totales.	*e* Excédent du rev. sur les dépenses. — *d* Déficit.
	$	$	$	$	$
1875	1,694,886	985,926	159,609	2,840,421	*e* 627,578
1876	2,746,563	1,342,269	213,655	4,302,487	*e* 74,422
1877	3,555,283	1,234,553	125,928	4,915,764	*d* 1,178,085
1878	1,891,131	1,026,354	146,164	3,063,649	*d* 4,409
1879	1,966,854	938,437	159,254	3,064,545	*d* 5,276
1880	2,236,943	889,410	164,651	3,291,004	*e* 116,485
1881	2,898,045	901,679	145,138	3,944,862	*d* 612,842
1882	2,294,213	917,526	110,813	3,322,552	*d* 134,154
1883	2,291,429	925,970	110,480	3,327,879	*d* 159,369
1884	2,165,708	871,037	102,676	3,139,421	*d* 14,459

IMAGE EVALUATION
TEST TARGET (MT-3)

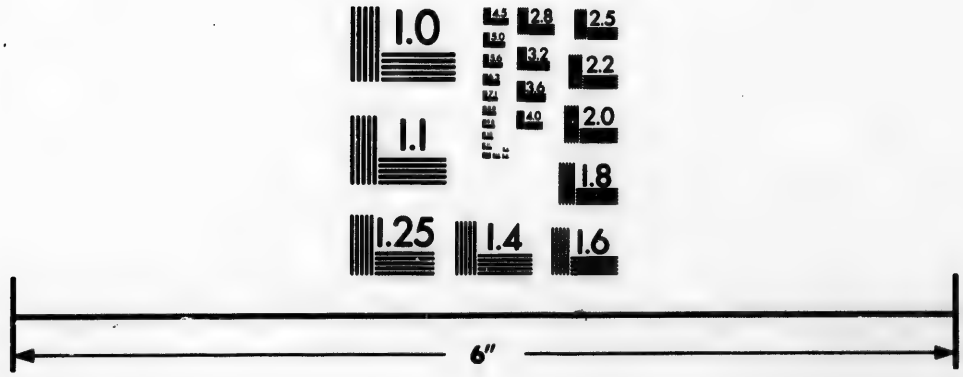

Photographic
Sciences
Corporation

23 WEST MAIN STREET
WEBSTER, N.Y. 14580
(716) 872-4503

2.5
2.2
2.0
1.8
1.1
1.0

COMPAGNIES CANADIENNES—DÉPENSES POUR LES ANNÉES 1875-96.

Année.	Pertes payées.	Dépenses générales.	Dividendes aux actionnaires.	Dépenses totales.	e Excédent du rev. sur les dépenses. — d Déficit.
	$	$	$	$	$
1885	1,985,257	917,879	99,897	3,003,033	e 209,545
1886	2,128,943	926,299	114,809	3,170.051	e 60,023
1887	2,397,382	1,031,697	123,423	3,552,502	d 72,612
1888	2,355,961	1,009,168	122,198	3,487,327	d 2,897
1889	2,417,047	1,064,558	126,759	3,608,364	e 63,626
1890	2,254,867	1,114,472	135,690	3,505,029	e 248,285
1891	2,588,894	1,198,807	145,257	3,932,958	d 199,477
1892	2,454,822	1,440 995	128,372	4,024,189	d 243,234
1893	2,911,006	1,402,863	112,163	4,426,032	e 61,994
1894	2,749,953	1,389,355	157,025	4,296,334	d 7,172
1895	2,986,324	1,451,684	162,167	4,600,175	d 45,751
1896	2,777,328	1,415,637	162,610	4,357,575	d 50,041
Total	53,748,839	24,396,575	3,028,738	81,176,153	d 1,267,820

Le montant des affaires des assurances contre le feu et la marine intérieure faites en Canada et autres pays, par les compagnies canadiennes, pour 1878-95, est donné dans le tableau suivant:—

Année.	En Canada.			Dans d'autres pays.		
	Primes reçues.	Pertes payées.	Taux moyen des pertes payées en comparaison avec les primes reçues.	Primes reçues.	Pertes payées.	Taux moyen des pertes payées en comparaison avec les primes reçues.
	$	$		$	$	
1878	591,495	241,545	40·84	1,251,923	737,430	58·90
1879	552,090	287,729	52·12	1,309,902	923,242	70·48
1880	459,653	219,954	47·85	1,377,310	885,293	64·28
1881	428,795	304,488	71·01	1,439,085	1,085,846	75·45
1882	543,126	334,000	61·50	1,413,989	1,137,399	80·44
1883	606,557	436,800	72·01	1,483,941	1,136,380	76·58
1884	550,188	376,969	68·52	1,401,051	1,122,882	80·15
1885	983,555	518,633	52·73	1,485,078	1,051,090	70·78
1886	996,562	655,534	65·78	1,499,840	1,049,575	69·98
1887	1,002,817	661,682	65·98	1,496,712	1,037,123	69·29
1888	1,002,109	655,191	65·38	1,453,410	1,008,509	69·39
1889	1,014,314	586,164	57·79	1,527,909	1,012,624	66·28
1890	1,018,226	604,846	59·40	1,584,879	910,511	57·45
1891	1,102,237	780,862	70·84	1,662,538	1,165,583	70·11
1892	629,708	485,446	77·09	1,907,652	1,191,545	62·46
1893	621,135	427,349	68·80	2,356,413	1,560,592	66·23
1894	626,768	423,777	67·61	2,303,219	1,442,596	62·63
1895	785,446	499,472	63·59	2,566,980	1,462,849	56·99
Totals	13,514,751	8,500,441	62·90	29,521,831	19,921,069	67·48

DISTRIBUTION DU REVENU.

Année.	Compagnies anglaises. Pour pertes.	Pour dépenses.	Balance pour les compagnies.	* Compagnies américaines. Pour pertes.	Pour dépenses.	Balance en faveur des compagnies.
	$ c.	$ c.	$ c.	$ c.	$ c.	$ c.
1875	77 19	19 74	3 07	65 69	14 42	19 89
1876	73 17	21 26	5 57	45 92	16 48	37 60
1877	296 71	21 79	—218 50	235 60	16 32	—151 92
1878	44 14	21 95	33 91	65 63	16 96	17 41
1879	67 16	21 76	11 08	76 93	14 35	8 72
1880	41 76	22 73	35 51	61 54	19 19	19 27
1881	70 16	23 07	6 77	63 34	19 22	17 44
1882	60 80	22 64	16 56	58 83	20 39	20 78
1883	62 69	23 48	13 83	52 10	20 64	27 26
1884	63 56	24 12	12 32	55 73	21 61	22 66
1885	56 14	24 05	19 81	52 86	21 73	25 41
1886	67 90	25 24	6 86	55 93	22 77	21 30
1887	63 21	27 06	9 73	63 73	26 39	9 88
1888	54 27	26 22	19 51	52 17	24 94	22 89
1889	49 58	27 30	23 12	51 74	26 30	21 96
1890	54 75	27 74	17 51	58 51	30 91	10 58
1891	60 95	27 83	11 22	58 73	30 95	10 32
1892	61 16	29 22	9 62	69 99	31 64	—1 63
1893	75 62	28 82	—4 44	72 69	31 35	—4 04
1894	67 24	29 02	3·74	68 03	31 24	0 73
1895	70 66	28 53	—0 81	75 07	29 99	—5 06
1896	57 10	28 85	14 05	59 89	29 62	10 49

* Y compris l'assurance de la marine intérieure.

Si nous prenons la période complète de la confédération, le revenu total des compagnies d'assurances canadiennes provenant de toutes les différentes sources a été de $79,908,334 et les dépenses de $81,176,653, faisant voir un excédent de dépenses sur le revenu de $1,267,820, de cet excédent la somme de $3,028,738 représente les dividendes accordés à ceux qui ont des parts dans les compagnies.

DISTRIBUTION DU REVENU.—*Suite.*

Année.	Pour chaque $100 de revenu.			Pour chaque $100 de prime.		
	Pour pertes.	Pour dépenses.	Pour dividendes.	Pour pertes.	Pour dépenses.	Pour dividendes.
	c.	$ c.	$ c.	$ c.	$ c.	$ c.
1875	48 87	28 43	4 60	51 77	30 12	4 88
1876	63 77	30 72	4 95	67 66	32 59	5 25
1877	95 12	33 03	3 37	101 21	35 15	3 58
1878	61 82	33 55	4 78	66 91	36 31	5 17
1879	64 29	30 67	5 21	68 68	32 77	5 56
1880	65 65	26 10	4 83	69 73	27 72	5 13
1881	86 98	27 06	4 36	92 53	28 79	4 63
1882	71 96	28 77	3 48	76 29	30 51	3 68
1883	72 32	29 22	3 49	76 23	30 80	3 67
1884	69 30	27 87	3 29	72 41	29 12	3 43
1885	61 80	28 57	3 11	64 26	29 71	3 23
1886	65 91	28 68	3 55	68 88	29 97	3 71
1887	68 89	29 64	3 55	71 63	30 82	3 69
1888	67 61	28 96	3 51	70 37	30 14	3 65
1889	65 82	28 99	3 45	68 29	30 07	3 58
1890	60 08	29 69	3 62	62 58	30 93	3 77
1891	69 34	32 11	3 89	72 18	33 42	4 05
1892	64 93	38 11	3 30	68 57	40 25	3 53
1893	64 86	31 26	2 50	70 26	33 86	2 71
1894	64 11	32 39	3 66	66 38	33 54	3 79
1895	65 57	31 87	3 56	67 74	32 93	3 68
1896	64 48	32 86	3 78	66 62	33 96	3 90

ASSURANCES CONTRE LE FEU EN CANADA, SOMMES RISQUEÉES—1869 ET 1896.

Année finie le 31 décembre.	Assurances contre le feu.	Année terminée le 31 décembre	Assurances contre le feu.
	$		$
1869	188,359,809	1883	572,264,041
1870	191,594,586	1884	605,507,789
1871	228,453,784	1885	611,794,479
1872	251,722,940	1886	586,773,022
1873	278,754,835	1887	634,767,337
1874	306,844,219	1888	650,735,059
1875	364,421,029	1889	684,538,378
1876	404,608,180	1890	720,679,621
1877	420,342 681	1891	759,602,191
1878	409,899,701	1892	821,410,072
1879	407,357,985	1893	841,687,057
1880	411,563,271	1894	836,067,202
1881	462,210,968	1895	837,872,864
1882	526,856,478	1896	842,746,853

ASSURANCES MARITIMES DE L'INTÉRIEUR ET OCEANIQUES.

		1895.
Primes reçues		$ 723,110
Pertes encourues		783,788
" payées	$ 647,896	
" " pour les années précédentes	91,896	
Total des pertes durant l'année		739,789
Pertes sans considération		136,697

ASSURANCES SUR LA VIE EFFECTUÉES.

Année terminée le 31 décembre.	Compagnies.			Total.
	Canadiennes.	Anglaises.	Américaines.	
	$	$	$	$
1869	1,156,855	2,627,392	9,069,885	12,854,132
1870	1,584,456	*1,657,439	8,952,747	12,194,696
1871	2,623,944	2,212,107	8,496,575	13,322,626
1872	5,276,859	1,896,655	13,896 587	21,070,101
1873	4,608,913	*1,704,338	14.740,367	21,053,618
1874	5,259,822	2,143,080	*11,705,319	19,108,221
1875	5,077,601	1,689,833	8,306,824	15,074,258
1876	5,465,966	1,683,357	6,740,804	13,890,127
1877	5,724,648	2,142,702	5,667,317	13,534,667
1878	5,508,556	2,789,201	3,871,998	12,169,755
1879	6,112,706	1,877,918	3,363,600	11,354,224
1880	7,547,876	2,302,011	4,057,000	13,906,887
1881	11,158,479	2,536.120	3,923,412	17,618,011
1882	11,855,545	2,833,250	5,423,960	20,112,755
1883	11,883,317	3,278,008	6,411,635	21,572,960
1884	12,926,265	3,167,910	7,323,737	23,417,912
1885	14,881,695	3,950,647	8,332,646	27,164,988
1886	19,289,694	4,054,279	11,827,375	35,171,348
1887	23,505,549	3,067,040	11,435,721	38,008,310
1888	24,876,259	3,985,787	12,364,483	41,226,529
1889	†26,438,358	3,399,313	14,719,266	44,556,937
1890	23,541,404	3,390,972	13,591,080	40,523,456
1891	21,904,302	2,947,246	13,014,739	37,866,287
1892	25,585,534	3,625.213	15,409,266	44,620,013
1893	28,089,437	2,967,855	14,145,555	45,202,847
1894	28,670,364	3,214,216	17,640,677	49,525,257
1895	27,909,672	3,337,638	13,093,888	44,341,198
1896	26,176,830	2,878,431	13,896,730	42,951,991

* Imparfait.
†Y compris 20 mois d'affaires de la "Canada Life."

ASSURANCE SUR LA VIE EN VIGUEUR EN CANADA, 1869 À 1896.

Année.	Compagnies canadiennes.	Compagnies anglaises.	Compagnies américaines.	Total.
	$	$	$	$
1869	5,476,358	16,318,475	13,885,249	35,680,082
1870	6,404,437	17,391,922	18,898,353	42,694,712
1871	8,711,111	18,405,325	18,709,499	45,825,935
1872	13,070,811	19,258,166	34,905,707	67,234,684
1873	15,777,197	18,862,191	42,861,508	77,500,896
1874	19,634,319	19,863,867	46,218,139	85,716,325
1875	21,957,296	19,455,607	43,596,361	85,009,264
1876	24,649,284	18,873,173	40,728,461	84,250,918
1877	26,870,224	19,349,204	39,468,475	85,687,903
1878	28,656,556	20,078,533	36,016,848	84,751,937
1879	33,246,543	19,410,829	33,616,330	86,273,702
1880	37,838,518	19,789,863	33,643,745	91,272,126
1881	46,041,591	20,983,092	36,266,249	103,290,932
1882	53,855,051	22,329,368	38,857,629	115,042,048
1883	59,213,609	23,511,712	41,471,554	124,196,875
1884	66,519,958	24,317,172	44,616,596	135,453,726
1885	74,591,139	25,930,272	49,440,735	149,962,146
1886	88,181,859	27,225,607	55,908,230	171,315,696
1887	101,796,754	28,163,329	61,734,187	191,694,270
1888	114,034,279	30,003,210	67,724,094	211,761,583
1889	125,125,692	30,488,618	76,348,392	231,963,702
1890	135,218,990	31,613,730	81,599,847	248,424,567
1891	143,368,817	32,407,937	85,698,475	261,475,229
1892	154,709,077	33,692,706	90,708,482	279.110,265
1893	167,475,872	33,543,884	94,602,966	295,622,722
1894	177,511,846	33,911,885	96,737,705	308,161,436
1895	188,326,057	34,341,172	96,590,352	319,257,581
1896	195,317,542	34,838,914	97,658,009	327,814,465

MONTANT DES ASSURANCES ANNULÉES PAR LAPS DE TEMPS EN PROPORTION DE CHAQUE $1,000 D'ASSURANCES.

Année.	Total en vigueur.	Montant annuel d'assurances effectuées.	Périmé.		
			Total périmé.	Pour chaque $1,000 de risque.	P. chaq. $1,000 assurées durant l'année.
	$	$	$	$ c.	$ c.
1875	85,009,264	15,074,258	.....	.....	.....
1876	84,250,918	13,890,127	.....	.....	.....
1877	85,687,903	13,534,667	8,700,624	101 53	642 84
1878	84,751,937	12,169,755	9,075,186	107 08	745 71
1879	86,273,702	11,354,224	8,190,773	94 94	721 39
1880	91,272,126	13,906,887	7,198,837	79 74	517 65
1881	103,290,932	17,618,011	4,702,589	45 53	266 92
1882	115,042,048	20,112,755	5,052,869	43 95	251 23
1883	124,196,875	21,572,960	7,627,328	61 41	353 56
1884	135,453,726	23,417,912	9,576,113	70 70	408 92
1885	149,962,146	27,164,988	9,518,676	67 52	350 40
1886	171,315,696	35,171,348	9,205,765	53 74	261 74
1887	191,694,270	38,008,310	11,320,384	59 05	297 84
1888	211,761,583	41,226,529	15,325,305	72 37	371 73
1889	231,963,702	*44,556,937	16,556,619	71 38	371 58
1890	248,424,567	40,523,456	17,462,864	70 29	430 93
1891	261,475,229	37,866,287	15,805,342	60 45	461 17
1892	279,110,265	44,620,013	18,143,998	65 01	406 63
1893	295,622,722	45,202,847	18,624,164	63 00	412 01
1894	308,161,436	49,525,257	24,812,944	80 45	500 43
1895	319,257,581	44,341,198	23,558,451	73 79	531 30
1896	327,814,465	42,951,991	21,854,118	66 66	508 80

*Y compris 20 mois de la "Canada Life."

MONTANT ECHU PAR CHAQUE $1,000 D'ASSURANCES.

Année.	Naturellement échu.	Par $1,000 de risque.	Périmé et dû.	Par $1,000 de risque.
	$	$ c.	$	$ c.
1877	1,072,867	12 52	11,138,960	129 99
1878	1,062,601	12 54	11,424,559	134 80
1879	1,043,123	12 09	10,151,980	117 67
1880	1,201,223	13 16	8,867,215	97 15
1881	1,498,175	14 50	6,125,848	59 31
1882	1,524,703	13 25	6,737,737	58 57
1883	1,754,865	14 12	9,937,964	80 02
1884	1,728,970	12 76	12,351,321	91 19
1885	2,257,711	15 06	12,196,597	81 33
1886	2,165,665	12 64	11,942,792	69 71
1887	2,445,521	12 76	14,044,968	73 26
1888	2,867,533	13 54	18,375,555	86 80
1889	3,806,963	16 41	20,024,170	86 32
1890	4,290,980	17 27	20,700,595	83 32
1891	4,899,065	18 70	19,630,168	75 02
1892	5,331,983	19 10	22,598,994	80 97
1893	4,985,731	16 52	23,393,423	77 54
1894	4,552,944	14 21	30,452,742	95 05
1895	5,274,017	16 52	29,842,268	93 47

MONTANT D'ASSURANCES PAR NATIONALITÉS.

ECHUES OU ANNULÉES POUR CHAQUE $1,000 DE RISQUE COURANT.

Année.	Compagnies canadiennes.		Compagnies anglaises.		Compagnies américaines.	
	Naturellement.	Abandonnées et annulées.	Naturellement.	Abandonnées et annulées.	Naturellement.	Abandonnées et annulées.
	$ c.	$ c.	$ c.	$ c.	$ c.	$ c.
1877.....	7 90	126 74	18 18	72 41	11 28	142 37
1878.....	10 81	125 52	16 17	80 20	9 92	146 46
1879.....	8 18	109 86	17 09	115 03	10 74	106 51
1880.....	9 41	95 46	14 70	82 25	15 94	103 51
1881.....	12 41	73 60	16 77	50 99	17 03	52 14
1882.....	9 09	67 18	20 84	42 85	14 97	58 38
1883.....	12 02	84 16	16 41	71 89	15 24	75 42
1884.....	8 25	98 43	17 83	74 45	16 11	85 69
1885.....	10 62	98 15	20 58	63 87	19 09	66 79
1886.....	9 24	70 04	16 63	59 24	16 66	79 24
1887.....	9 79	76 59	14 17	62 84	17 19	74 38
1888.....	10 46	93 01	15 04	64 76	17 95	85 37
1889.....	15 50	96 94	16 91	69 68	17 30	72 97
1890.....	14 65	87 46	21 90	60 68	19 01	81 48
1891.....	15 08	75 85	22 17	55 46	22 26	76 15
1892.....	16 00	77 04	20 85	50 81	22 70	94 52
1893.....	12 89	74 74	23 03	63 02	20 46	87 58
1894.....	11 47	84 59	17 83	61 79	17 81	124 74
1895.....	10 83	84 25	17 10	67 26	25 08	109 58

MONTANT MOYEN DES POLICES EN VIGUEUR EN CANADA, 1877-96.

Année.	Polices des compagnies canadiennes.			Polices des compagnies américaines.			Polices des compagnies anglaises.		
	Nombre.	Montant.	Montant moyen.	Nombre.	Montant.	Montant moyen.	Nombre.	Montant.	Montant moyen.
		$	$		$	$		$	$
1877....	17,297	26,870,224	1,553	23,999	39,468,475	1,645	9,534	19,349,204	2,029
1878....	18,252	28,656,556	1,570	22,793	36,016,848	1,580	9,736	20,078,533	2,062
1879....	21,655	33,246,543	1,535	21,933	33,616,330	1,533	9,465	19,410,829	2,051
1880....	24,388	37,838,518	1,552	22,391	33,643,745	1,503	9,188	18,798,030	2,046
1881....	29,859	46,041,591	1,542	22,756	36,266,249	1,594	10,242	20,983,092	2,049
1882....	34,121	53,855,051	1,578	24,045	38,857,629	1,616	10,884	22,329,368	2,052
1883....	37,471	59,213,609	1,580	25,638	41,471,554	1,618	11,625	23,511,712	2,023
1884....	42,002	66,519,958	1,584	27,138	44,616,596	1,644	12,330	24,311,172	1,972
1885....	46,593	74,591,139	1,601	30,762	49,440,735	1,607	13,062	25,930,272	1,985
1886....	52,601	88,148,577	1,676	31,927	55,257,463	1,731	13,454	27,225,607	2,024
1887....	59,829	101,566,100	1,698	34,440	60,878,367	1,768	13,838	28,163,329	2,035
1888....	67,258	113,463,338	1,687	37,636	66,740,676	1,757	14,740	30,003,210	2,035
1889 ...	73,935	124,249,691	1,681	40,740	75,047,932	1,842	15,111	30,488,618	2,018
1890....	79,239	134,069,064	1,692	42,868	80,267,388	1,872	15,589	31,613,730	2,028
1891....	84,342	142,176,154	1,686	45,161	84,266,843	1,866	15,794	32,407,937	2,052
1892....	91,503	153,194,673	1,674	47,999	89,502,368	1,865	16,469	33,692,706	2,046
1893....	99,804	165,738,029	1,661	49,821	92,954,033	1,866	16,759	33,543,884	2,002
1894....	106,609	175,291,169	1,644	50,043	92,617.463	1,851	17,075	33,911,885	1,986
1895....	114,049	185,826,356	1,629	50,245	93,402,067	1,859	17,304	34,341,172	1,895
1896....	121,817	192,662,356	1,582	50,379	92,892,717	1,844	17,538	34,838,914	1,986

PROPORTION DES DÉCÈS EN CANADA, 1891-95.

Compagnies.	1895.			1894.	1893.	1892.	1891.
	Nombre de vies exposées aux risques.	Nombre de mortalités.	Taux de mortalités par 1,000.	Taux de mortalités.	Taux de mortalités.	Taux de mortalités.	Taux de mortalités.
Compagnies actives	234,282	2,616	11·166	10·327	10·176	10·676	10·178
Compagnies p. répartitions	39,282	340	8·655	8·101	9·407	8·946	9·345
Compagnies retirées	4,035	122	30·235	26·449	22·574	26·512	20·109
Total	277,599	3,078	11·092	10·340	10·364	10·860	10·335

REVENU DES PRIMES D'ASSURANCES SUR LA VIE EN CANADA, 1869 A 1896.

Année finissant le 31 décembre.	Compagnies.			Total.
	Canadiennes	Anglaises.	Etats-Unis.	
	$	$	$	$
1869	164,910	515,741	557,708	1,238,359
1870	208,922	531,250	729,175	1,469,347
1871	291,897	570,449	990,628	1,852,974
1872	417,628	596,982	1,250,912	2,265,522
1873	511,235	594,108	1,492,315	2,597,658
1874	638,854	629,808	1,575,748	2,844,410
1875	707,256	623,296	1,551,835	2,882,387
1876	768,543	597,155	1,437,612	2,803,310
1877	770,319	577,364	1,299,724	2,647,407
1878	827,098	586,044	1,197,535	2,610,677
1879	919,345	565,875	1,121,537	2,606,757
1880	1,039,341	579,729	1,102,058	2,721,128
1881	1,291,026	613,595	1,190,068	3,094,689
1882	1,562,085	674,362	1,308,158	3,544,605
1883	1,652,543	707,468	1,414,738	3,774,749
1884	1,869,100	744,227	1,518,991	4,132,318
1885	2,092,986	803,980	1,723,012	4,619,978
1886	2,379,238	827,848	1,988,634	5,195,720
1887	2,825,119	890,332	2,285,954	6,001,405
1888	3,166,883	928,667	2,466,298	6,561,848
1889	*4,459,595	979,847	2,785,403	*8,224,845
1890	3,921,137	1,022,362	3,060,652	8,004,151
1891	4,258,926	1,030,479	3,128,297	8,417,702
1892	4,729,940	1,088,816	3,251,598	9,070,354
1893	5,156,008	1,073,541	3,403,230	9,632,779
1894	5,435,031	1,079,330	3,394,914	9,909,275
1895	5,702,783	1,137,366	3,452,205	10,292,354
1896	6,075,454	1,138,206	3,390,917	10,604,577
Total	63,843,202	21,708,227	54,069,856	139,621,285

* Y compris 20 mois d'affaires de la compagnie "Canada Life".

Le total payé aux porteurs de polices durant les années 1890-95 était :—

—	1890.	1891.	1892.	1893.	1894.	1895.
	$	$	$	$	$	$
Réclamations par suite de décès (y compris les bonis ajoutés)	2,539,210	2,907,461	3,233,144	3,139,648	3,411,785	3,148,952
Dotation arrivée à maturité	598,571	865,006	838,815	754,589	721,538	813,519
Rentes viagères	22,986	25,994	52,669	55,182	61,592	40,528
Payé pour polices rendues	317,016	376,516	509,021	573,288	656,969	702,055
Dividendes aux porteurs de police	967,884	736,508	818,502	610,577	665,045	1,157,393
	4,445,667	4,911,485	5,452,151	5,133,284	5,516,929	5,862,449

COMPAGNIES CANADIENNES D'ASSURANCES SUR LA VIE, 1896.

Actif et passif.

Compagnies.	Actif.	Passif y compris le fonds de réserve mais non les actions.	Surplus de l'actif sur le passif à l'exclusion du capital.	Actions payées.	Surplus de l'actif sur le passif et actions payées.
	$	$	$	$	$
Canada, sur la vie	17,420,527	16,258,538	161,989	125,000	1,036,989
Confédération	5,779,211	5,307,280	471,931	100,000	371,931
Dominion, sur la vie	245,691	169,143	76,548	64,400	12,148
Fédérale	607,713	517,878	89,835	81,297	8,538
Great West	312,003	218,377	93,626	100,000	.....
London, sur la vie	591,591	524,521	67,070	50,000	17,070
Manufacturers sur la vie	1,200,952	988,629	212,323	127,320	85,002
North American	2,515,833	2,034,287	481,546	60,000	421,546
Northern, sur la vie	84,834	None.	84,834	83,650	1,184
Ontario Mutual	3,392,697	3,191,118	201,579	None.	201,579
Sun	6,388,145	6,043,036	345,109	62,500	282,609
Tempérance et Générale	507,356	404,596	102,759	60,000	42,759
Total	39,046,553	35,657,403	3,389,149	914,167	2,474,982

COMPAGNIES D'ASSURANCES CANADIENNES SUR LA VIE, 1896.

Revenu.

Compagnies.	Revenu des primes.	Equivalent des rentes viagères.	Intérêts et dividendes.	Divers.	Total.
	$	$	$	$	$
Canada, sur la vie	2,025,716	None.	692,018	24,178	2,741,912
Confédération	870,615	36,707	198,941	26,355	1,132,618
Dominion, sur la vie	59,339	6,226	9,668	292	75,525
Fédérale	312,399	None.	22,573	672	335,643
Great West	149,836	6,200	12,067	None.	168,100
London, sur la vie	177,004	None.	28,644	None.	205,648
Manufacturers, sur la vie	355,149	None.	44,714	153	400,016
North American	532,962	6,800	92,846	9,180	641,788
Northern, sur la vie	None.	None.	1,185	None.	1,185
Ontario Mutual	599,339	2,278	158,786	None.	760,403
Sun	1,529,298	120,644	231,740	4,249	1,885,932
Tempérance et Générale	151,319	None.	18,961	None.	170,280
Total	6,762,973	178,855	1,512,143	65,079	8,519,050

Dépenses.

Compagnies.	Paiement à ceux qui ont des *polices*.	Dépenses générales.	Dividendes aux actionnaires.	Dépenses totales.	Surplus du revenu sur l'excédent des dépenses
	$	$	$	$	$
Canada, sur la vie	1,308,141	355,910	25,000	1,689,051	1,052,861
Confédération	451,111	206,685	15,000	672,796	459,822
Dominion, sur la vie	14,463	23,064	3,220	40,747	34,778
Fédéral	131,856	97,399	None.	229,255	106,387
Great West	30,486	73,407	None.	103,893	64,207
London, sur la vie	57,522	71,619	4,250	133,391	72,257
Manufacturers, sur la vie	77,808	136,825	10,185	224,818	175,198
North American	256,171	174,374	6,000	436,545	205,243
Northern, sur la vie	None.	None.	None.	None.	1,184
Ontario Mutual	376,768	125,559	None.	502,327	258,077
Sun	512,827	451,572	9,375	973,774	912,158
Tempérance et Générale	27,342	61,775	3,000	92,117	78,163
Total	3,244,495	1,778,189	76,030	5,098,714	3,420,335

Les recettes du revenu des compagnies canadiennes de 1891 à 1896 ont été comme suit :—

—	1891.	1892.	1893.	1894.	1895.	1896.
	$	$	$	$	$	$
Primes et rentes viagères	4,508,834	5,006,717	5,476,059	5,871,677	6,297,930	6,941,828
Intérêt et dividendes	1,408,954	1,138,159	1,242,169	1,369,752	1,456,386	1,512,143
Divers	48,756	35,851	38,862	54,180	52,263	65,079
Total	5,606,544	6,180,727	6,757,090	7,295,609	7,806,579	8,519,050

Et les dépenses durant les mêmes années ont été :—

—	1891.	1892.	1893.	1894.	1895.	1896.
	$	$	$	$	$	$
Payé aux porteurs de polices et débentures d'annuités	2,036,711	2,438,040	2,265,703	2,567,454	3,070,440	3,244,495
Dépenses générales	1,093,215	1,210,501	1,432,144	1,560,229	1,723,309	1,778,189
Dividendes aux actionnaires	55,465	57,010	57,994	59,908	132,112	76,030
Total	3,185,391	3,705,551	3,755,841	4,187,591	4,925,861	5,098,714

Il appert des chiffres ci-dessus que sur chaque $100 de revenu reçu, les compagnies ont dépensé :—

Source de dépenses.	1891.	1892.	1893.	1894.	1895.	1896.
	$ c.	$ c.	$ c.	$ c.	$ c.	$ c.
Payé aux porteurs de polices	36 33	39 45	33 53	35 19	39 33	38 09
Dépenses générales	19 50	19 59	21 19	21 39	22 08	20 87
Dividendes aux actionnaires	0 99	0 92	0 86	0 82	1 69	0 89
Réserve	43 18	40 04	44 42	42 60	36 90	40 16

Le tableau suivant donne les résultats de l'évaluation des polices de quelques compagnies d'assurances sur la vie. L'évaluation a été faite dans le bureau du surintendant des assurances et d'après la base du "H. M. Mortality Table of the Institute of Actuaries" à 4½ pour 100 d'intérêt, les primes seulement étant évaluées :—

Compagnies.	1895.		1896.	
	Montant en vigueur.	Valeur.	Montant en vigueur.	Valeur.
	$	$	$	$
Canada, sur la vie	70,205,929	15,373,059	70,375,397	15,957,617
London and Lancashire	6,870,461	1,[illegible]20,000	7,169,705	1,520,000
Equitable	19,197,725	3,809,642	18,885,614	4,203,954
North British and Mercantile	1,288,110	575,000	1,250 599	575,000
Reliance Mutual	233,823	100,000	226,131	100,000
Royal	891,187	390,000	894,320	390,000
Sun, sur la vie	34,728,290	4,734,016	38,170,341	5,932,200
Traders	5,546,061	1,204,761	5,234,108	1,209,407
Fédérale, sur la vie	10,156,227	403,449	10,337,482	495,478
Liverpool and London and Globe	231,001	100,000	231,740	100,000
London Assurance	31,502	10,711	33,185	10,711
National, sur la vie	141,705	67,934	125,720	61,595
New-York, sur la vie	20,626,514	3,768,679	21,782,848	4,137,448
North American, sur la vie	15,223,694	1,795,822	16,930,314	1,991,526
Union Mutual	4,645,635	790,139	4,622,384	807,359
Life Association of Scotland	1,655,959	1,100,142	1,544,389	1,013,217
British Empire	5,991,877	1,100,000	5,801,295	1,150,000
Dominion, sur la vie	2,025,514	126,102	2,381,977	167,634
Great West	4,934,850	153,635	5,653,204	216,531
Ontario Mutual	19,278,824	2,933,283	19,973,159	3,176,716
Manufacturers, sur la vie	10,06[illegible],441	794,618	10,711,606	975,288
Confédération, sur la vie	26,427,474	4,757,451	27,384,476	5,170,371

Le tableau suivant a été préparé pour des fins comparatives.

ANGLAISES.

Nom de la compagnie.	Revenu des primes.	Equivalent des rentes viagères.	Intérêts et dividendes.	Dépenses de l'administration, commissions comprises	Proportion des dépenses au revenu des primes. 1894.	1893.	1892.
	$	$		$			
London and Lancashire	874,126	None.	173,997	211,213	24·1	23·3	22·8
British Empire	961,176	52,058	340,905	168,489	17·5	17·7	17·9
Standard	3,513,612	185,522	1,500,296	610,601	17·4	17·5	17·8
Star	1,927,696	44,787	647,077	299,046	15·5	17·4	17·2
Life Association of Scotland	1,815,748	299,898	757,711	277,273	15·3	15·1	15·6
North British and Mercantile	3,133,968	1,316,531	1,553,508	452,211	14·4	14·4	
Edinburgh	1,179,840	138,734	522,797	162,469	13·8	14·1	13·4
Scottish Amicable	1,018,550	115,029	666,669	140,817	13·7	13·6	13·0
Royal	1,874,338	91,799	907,497	253,665	13·5	13·2	12·9
Commercial Union	802,513	8,395	314,216	101,957	12·7	12·0	11·8
Liverpool, London and Globe	1,105,531	693,252	867,381	132,992	12·0	11·9	11·8
London Assurance	700,041	None.	399,641	81,361	11 6	11·6	11·7
Scottish Provident	2,651,722	280,617	1,708,730	282,953	10·6	10·4	10·7
CANADIENNES							
Canada, sur la vie	1,920,220	Aucune.	691,357	356,921	18·6	18·3	17·8
Confédération	802,195	5,540	176,977	200,405	25·0	32·8	23·6
Dominion, sur la vie	44,596	Aucune.	6,775	17,278	38·7	40·4	48·3
Dominion Safety Fund	29,223	"	1,897	2,433	8·3	13·7	12·4
Fédérale	265,504	"	18,963	84,424	31·8	30·7	29·7
Great West	109,982	"	6,427	55,379	50·3	84·9	86·6
London, sur la vie	132,580	"	21,480	55,374	41·7	37·3	38·4
Manufacturers, sur la vie	267,411	"	29,058	109,440	41·0	38·5	37·4
North American	446,834	13,016	81,236	135,130	30·2	31·4	29·9
Ontario Mutual	527,131	Aucune.	132,858	117,459	22·3	23·0	21·2
Sun	1,174,744	3,500	189,249	373,491	31·8	31·7	25·8
Tempérance et Générale	129,199	Aucune.	13,476	52,494	40 6	41·4	39·4

ÉTATS-UNIS.

Nom de la compagnie.	Revenu des primes.	Equivalent des rentes viagères.	Intérêt et dividendes.*	Dépense de l'administration, commissions comprises.	Proportion des dépenses au revenu et aux primes.		
					1894.	1893.	1892.
	$	$	$	$			
Ætna	4,833,344	.....	1,999,389	1,076,182	22·3	25·2	24·2
Mutuelle de Connecticut	4,677,973	.....	2,938,753	1,086,568	23·2	23·0	23·8
Germania	2,989,433	20,407	787,077	800,750	26·7	27·2	28·0
Mutuelle de New-York	36,123,164	1,122,705	8,285,447	9,789,634	27·1	28·2	23·8
Equitable	36,038,931	385,670	6,047,461	7,953,131	22·1	21·7	22·9
Métropolitan	16,827,016	.....	728,017	9,848,568	58·5	46·2	44·4
Nationale, du Vermont	2,472,702	.....	446,466	651,172	26·3	25·7	28·9
New-York, sur la vie	29,411,386	871,721	6,386,068	8,474,427	28·8	30·5	31·7
North-western	12,758,666	13,156	3,418,634	2,329,747	18·3	19·2	21·7
Phœnix Mutual	1,192,773	1,183	514,098	523,983	43·9	44·9	45·5
Provident Savings	2,140,248	.....	47,824	582,351	27·2	26·3	24·8
Travellers	2,152,135	17,456	615,244	833,703	38·7	30·2	32·1
Union Mutual	989,553	.....	281,559	520,976	52·6	50·4	45·3
Etats-Unis	1,226,076	.....	321,892	471,827	38·5	40·8	42·6

*Intérêt seulement.

Par le montant du revenu des primes, l'importance du bureau, pour ce qui a rapport à la quantité des affaires, peut être vérifiée. "L'équivalent des rentes viagères" est une preuve supplémentaire des opérations du bureau. Le revenu des intérêts et les dividendes est très important; mais mettant de côté toute information qui a rapport aux placements et aux fonds placés, le simple chiffre du revenu n'est certainement pas un point sur lequel on puisse se guider ; lorsque nous considérons le coût d'opération et la proportion du revenu des primes annuelles qui sont englouties par les dépenses d'administration et de commissions, nous frappons un point d'importance vitale qui est un guide très exact de la validité des différentes compagnies d'assurances.—*London Statist.*

Dans le tableau ci-devant, le total des affaires transigées par les diverses compagnies est la base des calculs et non la part de celles opérées en Canada seulement. Les opérations canadiennes effectuées par les compagnies d'assurances anglaises représentent 6 pour 100 sur le total du revenu des primes ; celles des compagnies des Etats-Unis s'élèvent à environ 2½ pour 100 sur le revenu total des primes.

Dix compagnies ont fait affaire suivant le mode d'assurance de répartition en 1896, sept compagnies canadiennes et trois américaines, elles avaient à la fin de l'année $132,890,399 en vigueur. Le montant des polices prises durant l'année s'est élevé à $18,471,800. Le montant d'assurances abandonnées et annulées par laps de temps représentant le chiffre de $8,281,143, en 1896, soit $62.31 pour chaque $1,000 de risque courant. Le montant des assurances échues au décès, a été de $749,572, ou $5.64 pour chaque $1,000 de risques.

Dix compagnies, dont 5 canadiennes, 4 anglaises, et une américaine ont opéré sur les assurances contre les accidents, et quatre compagnies ont fait affaire dans les assurances de garantie, une canadienne, deux anglaises et une américaine. Les opérations des années 1890 à 1896 ont été comme suit :—

—	1890.	1891.	1892.	1893.	1894.	1895.	1896.
Accidents.	$	$	$	$	$	$	$
Primes reçues. . . .	295,553	313,177	317,643	313,286	323,272	357,809	419,629
Montant assuré.	40,215,565	50,279,155	59,086,779	61,123,499	58,047,696	66,631,381	81,668,838
Payé pour réclamations.	97,339	127,274	152,485	172,874	147,945	191,129	231,903
Garantie.							
Primes reçues.	66,540	68,698	66,384	71,704	76,607	76,379	69,054
Montant garanti.	10,996,950	11,242,875	11,212,941	12,947,150	13,053,248	12,965,270	13,542,175
Payé pour réclamations.	24,802	12,255	13,046	49,504	19,806	11,553	12,809

Quatre compagnies, dont deux canadiennes, une anglaise, une américaine, et par une maison d'affaire de Montréal ont assuré sur les glaces. Le montant des primes perçues s'est élevé à $51,499, en 1896, et les pertes à $24,-614. Les compagnies ci-haut mentionnées ont transigé suivant le mode de remplacement, au lieu de payer les glaces, elles les ont remplacées, et leurs rapports ne démontrent pas les assurances effectuées durant l'année, ni le montant des assurances en vigueur à la fin de l'année.

L'assurance contre les voleurs a été introduite en Canada en 1893, lors de la constitution en corporation de la "Compagnie de Garantie de la Puis-

sance contre les voleurs (à responsabilité limitée), dans le but de faire des opérations de garantie contre les pertes et dommages causés par suite d'effraction et de vols diurnes ou nocturnes et aussi de garanties contre la perte des bijoux, lingots et autres objets mobiliers confiés à ses soins. Les primes reçues durant l'année 1896 se sont élevées à $15,304, et le montant des assurances en vigueur était de $1,770,709 ; les pertes encourues se sont élevées à $3,227.

L'assurance indemnitaire du crédit a été établie au Canada en janvier 1893. A cette date, la "Canadian and European Export Credit System Company of Newark, New-Jersey," fut autorisée à assurer les marchands en gros, entrepreneurs et fabricants contre les pertes occasionnées par les débiteurs insolvables.

Les assurances sur les bouilloires à vapeur ont été transigées par une seule compagnie. Les primes perçues pendant l'année 1896, ont été de $23,184, et le montant des polices en vigueur était de $3,458,392 ; et il n'y a eu aucune perte.

Le montant des primes prélevées en 1894 était $18,553, le montant en vigueur était $593,000, les pertes encourues $21,453, et les réclamations payées $12,453. Les pertes encourues en 1895 s'élevaient à $4,871.

Le total des primes reçues pour tous les différents genres d'assurances, vie, feu, etc. En 1892-96 a été de :—

Année.	Compagnies			Total.
	Canadiennes.	Anglaises.	Américaines.	
	$	$	$	$
1882	3,080,218	3,601,467	1,633,238	8,314,923
1883	3,256,558	3,911,981	1,828,122	8,996,661
1884	3,484,568	4,251,999	1,956,581	9,693,148
1885	3,707,360	4,253,733	2,210,324	10,171,417
1886	4,066,154	4,327,836	2,575,181	10,969,171
1887	4,605,664	4,633,709	2,937,770	12,177,143
1888	5,050,337	4,841,614	3,168,206	13,060,157
1889	6,473,344	5,026,353	3,512,144	15,011,841
1890	5,996,336	5,175,863	3,910,636	15,082,835
1891	6,278,200	5,322,535	4,185,313	15,786,048
1892	6,361,365	5,678,311	4,720,024	16,759,700
1893	6 900,013	5,824,984	5,042,589	17,767,586
1894	7,295,401	5,809,436	5,122,738	18,227,575
1895	7,703,300	6,053,854	5,181,667	18,938,821
1896*	8,434,489	6,391,630	5,127,676	19,953,795

* Primes reçues provenant d'assurances océaniques comprises.

de faire des
sés par suite
ies contre la
s soins. Les
et le montant
pures se sont

da en janvier
Crédit System
es marchands
nnées par les

igées par une
6, ont été de
392; et il n'y

e montant en
réclamations
34,871.

d'assurances,

	Total.
	$
	8,314,923
22	8,996,661
81	9,693,148
24	10,171,417
81	10,969,171
70	12,177,143
06	13,060,157
44	15,011,841
36	15,082,835
13	15,786,048
89	16,759,700
24	17,767,586
38	18,227,575
67	18,938,821
76	19,953,795

RÉPARTITION DES PRIMES PAR NATURE D'ASSURANCE.

Nature de l'assurance.	1883.	1884.	1885.	1886.	1887.	1888.	1889.
	$	$	$	$	$	$	$
Contre l'incendie	4,624,741	4,980,128	4,852,460	4,932,335	5,244,502	5,4[illegible]	5,588,016
Sur la navigation intérieure	72,930	67,582	61,431	42,491	80,719	159,20[illegible]	146,327
" maritime	336,383	311,418	331,736	294,320	274,528	176,251	241,877
Sur la vie	3,774,749	4,132,318	4,619,978	5,195,720	6,001,405	6,561,848	8,224,845
" (cotisations)	.....	.....	93,771	262,849	296,698	367,740	404,953
Contre les accidents	128,944	137,660	145,202	165,384	193,715	249,048	278,755
Garantie	58,914	64,042	62,718	60,820	64,478	62,549	68,549
Sur les vitres-panneaux	.....	.....	4,121	15,252	21,098	28,068	27,870
Sur les chaudières à vapeur	.....	.....	.....	.....	.....	18,183	30,649
Total	8,996,661	9,693,148	10,171,417	10,969,171	12,177,143	13,060,157	15,011,841

Nature de l'assurance.	1890.	1891.	1892.	1893.	1894.	1895.	1896.
	$	$	$	$	$	$	$
Contre les vols	.....	.....	.....	11,288	17,398	14,903	15,304
Indemnitaire du crédit	.....	.....	.....	25,066	18,553	None.	None.
Contre l'incendie	5,836,071	6,168,716	6,512,327	6,793,595	6,711,369	6,943,382	7,079,794
Sur la navigation intérieure	138,699	8[illegible],660	33,294	58,669	65,092	76,345	47,681
" maritime	235,736	141,420	112,494	143,161	141,013	151,660	.....
Sur la vie	8,004,151	8,417,702	9,070,354	9,632,779	9,909,275	10,[illegible],351	10,604,577
" (cotisations)	450,507	527,307	582,804	657,578	892,126	945,997	1,643,073
Contre les accidents	295,553	313,177	317,643	313,286	323,272	357,809	419,629
Garantie	66,540	68,698	66,384	71,704	76,607	76,379	69,054
Sur les vitres-panneaux	33,709	38,686	39,466	39,142	43,933	51,095	51,499
Sur les chaudières à vapeur	21,869	23,682	24,934	21,318	28,937	28,851	23,184
Total	15,082,835	15,786,048	16,759,700	17,767,586	18,227,575	18,938,821	19,953,795

Le montant déposé chez le receveur général pour garantir les assurés s'élevait le 3 juillet 1896 :—

Obligations canadiennes	$ 3,754,479
" des provinces	3,144,760
" du gouvernement américain	2,165,000
Garanties du gouvernement suédois	58,400
" " britannique	884,077
" coloniales anglaises	548,230
Dépôts en banque	110,000
Obligations de la commission du havre, Montréal	396,000
" municipales	11,539,907
Actions de banques	25,420
Obligations de sociétés de prêts	234,120
" du P. C. et du Canada Central	1,445,500
" du Ceylan des Indes	38,993
	$ 24,344,826

En 1895, la somme de $4,475,697, également, a été versée entre les mains de fidéicommissaires canadiens, formant un total de $30,820,523 comme garantie pour les assurés, et cette somme se répartissait comme il suit, entre les diverses assurances :—

Contre l'incendie et la navigation intérieure	$ 6,074,455
Sur la vie	24,033,678
Contre les accidents et pour garanties, etc	712,390
	$ 30,820,523

A l'expiration de l'année 1894, il y avait 95 compagnies sous la surveillance du surintendant des assurances ; en 1895, il y en avait 98. Nous donnons ci-après la nature de leurs opérations :—

	1894.	1895.
Assurances sur la vie	39	40
" " (cotisations)	9	10
" contre l'incendie	34	33
" sur la navigation intérieure	6	7
" maritimes	2	2
" contre les accidents	7	9
" de garanties	4	4
" sur les chaudières à vapeur	2	1
" " vitres-panneaux	6	5
" indemnitaires de crédit	1	1
" contre les vols avec effraction	1	1
" contre les cyclones	1	1
" contre les maladies	..	2

TÉLÉGRAPHES.

LIGNES TÉLÉGRAPHIQUES AÉRIENNES OU SOUS-MARINES, POSSÉDÉES ET EXPLOITÉES PAR LE GOUVERNEMENT DANS LES DIVERSES PROVINCES DU CANADA.

Emplacement des lignes.	Points raccordés.	Aériennes.	Sous-marines.	Total.
		Milles.	Nœuds.	
Terreneuve	Port au Basque—Cap-Ray	14	.....	14
Nouvelle-Ecosse	Sydney-Nord—Meat Cove (avec embr.)	156¼	.....	157¼
"	Traversant le chenal Bras d'Or	.....	½	
"	" le havre de Sainte-Anne	.....	¼	
"	" " Ingonish	.....	¼	
"	Meat Cove—à l'île Saint-Paul	.....	20	23
"	Sur l'île Saint-Paul	3	.....	
"	Mabou—Chéticamp	63	.....	63
"	Barrington—Cap-Sable	16	.....	17¾
"	Traversant le chenal Bear Point	.....	1½	
"	" " du phare	.....	¼	
Nouveau-Brunswick	Chatham—Escuminac	42	.....	42
"	*Réseau de la Baie de Fundy :*			
"	Eastport—à Campobello	.....	1¾	44¼
"	Terre ferme East-Port	½	.....	
"	Sur l'île Campobello	7½	.....	
"	Campobello—à Grand-Manan	.....	7¼	
"	Sur l'île Grand-Manan	25¼	.....	
"	Grand-Manan—à l'île Cheney	.....	½	
"	Sur l'île Cheney	¾	.....	
"	Ile Cheney—à l'île Whitehead	.....	¾	
Québec	Baie Saint-Paul—Chicoutimi	92	.....	92
"	Murray-Bay—Pointe des Esquimaux	456¾	.....	496
"	Traversant la rivière Saguenay	.....	1¼	
"	Bersimis à Manicouagan	.....	12	
"	Manicouagan à Godbout	.....	26	
"	*Réseau de la quarantaine :*			
"	Québec—L'Ange-Gardien	13	.....	52¾
"	L'Ange-Gardien—l'île d'Orléans	.....	¾	
"	Sur l'île d'Orléans	29¼	.....	
"	Ile d'Orléans—île Réaux	.....	2	
"	Sur l'île Réaux	2½	.....	
"	Ile Réaux—Grosse-Ile	.....	2	
"	Sur la Grosse-Ile (sur tout son parcours)	3¼	.....	
"	*Réseau d'Anticosti :*			
"	Gaspé—L'Anse à Fougère	28	.....	316½
"	L'Anse à Fougère—Anticosti	.....	44¼	
"	Sur l'île d'Anticosti	223¼	.....	
"	Anticosti—Longue-Pointe, Mingan	.....	21	
"	Meat-Cove (C.A.)—îles de la Madeleine	.....	55	138½
"	Sur les îles de la Madeleine	83	½	
Ontario	*Réseau de l'île Pelée :*			
"	Leamington—Pointe-Pelée	12	.....	32¾
"	Pointe-Pelée—île Pelée	.....	8¾	
"	Sur l'île Pelée	12	.....	
Nord-Ouest	Qu'Appelle—Edmonton et Saint-Albert	607½	.....	607½
"	Moose Jaw—Wood Mountain	90½	.....	90½
Colombie-Anglaise	Ashcroft—Barkerville	276½	.....	276½
"	Victoria—Cap-Beale	118	.....	118
"	Nanaïmo—Comox et Alberni	110½	.....	110½
"	Ashcroft—Lillooet	62	.....	62
	Total	2,548¼	*238	2,786¼

* Nœuds convertis en milles statutaires dans le total.

LIGNES TÉLÉGRAPHIQUES DU GOUVERNEMENT CANADIEN—RECETTES ET DÉPENSES D'EXPLOITATION, 1896.

Lignes.	Revenu.	Dépenses.
	$	$
Golfe Saint-Laurent et les provinces maritimes—		
Ile d'Anticosti	268	2,305
Baie de Fundy	431	3,855
Cap-Ray	.....	250
Cap-Sable	6	813
Chéticamp	343	841
Escuminac	172	705
Agence de la Pointe-Basse	.....	50
Iles de la Madeleine	468	4,096
Meat-Cove et l'Ile Saint-Paul	677	2,292
Côte nord du Saint-Laurent (à l'est de Betsiamis)	808	5,497
" " (à l'ouest ")	951	3,386
Quarantaine	285	1,430
Subventions, matériel du bureau et dépen. imp.	.....	3,979
Ontario—Ile Pelée	122	1,361
Lignes télégraphiques du Nord-Ouest	1,381	14,062
Colombie-Anglaise—Ligne Comox	1,518	4,029
*Barkerville	.....	3,958
*Cap-Beale	.....	5,425
	7,430	58,334

* La compagnie qui exploite ces lignes, retire le revenu et le gouvernement rembourse le surplus de dépenses sur le revenu.

L'exploitation des lignes télégraphiques à l'ouest de Québec est entre les mains de la Compagnie Great North-western et de la Compagnie du Pacifique Canadien, et dans les provinces maritimes elle est conduite par la Compagnie Western Union. Voici certaines indications au sujet de ces compagnies, en 1896 :—

Compagnie.	Milles de ligne.	Milles de fils.	Nombre de dépêches.	Nombre de bureaux.
Cie de télégraphe Great North-western	18,201	34,413	2,523,302	1,457
Cie du chemin de fer Canadien du Pacifique	7,800	26,500	1,250,000	880
Cie Western Union*	2,948	8,010	172,442	209
Total	28,949	68,923	3,945,744	2,546

* Le nombre des mots des dépêches pour la presse en 1896 a été de 1,118,417.

LIGNES TÉLÉGRAPHIQUES DANS LES PRINCIPAUX PAYS.

Pays.	Milles de ligne.	Milles de fils.	Nombre de dépêches.	Nombre de bureaux.	Nombre de personnes à chaque bureau.
Europe.					
Autriche-Hongrie	44,007	125,910	23,735,738	6,777	6,103
Belgique	4,045	19,645	8,515,157	973	6,589
*Danemark	3,246	8,686	1,796,527	238	10,024
France	57,574	193,184	41,434,727	11,338	3,397
Empire allemand	81,919	304,322	37,346,955	20,723	2,523
Grande-Bretagne	.....	.....	78,839,610	9,926	3,976
Grèce	4,781	5,836	1,063,439	200	10,936
Italie	24,716	95,675	8,839,888	5,286	5,884
*Pays-Bas	3,500	12,521	4,633,257	514	9,454
Portugal	3,985	8,839	1,354,827	366	11,766
*Russie	76,857	152,959	74,951,481	2,133	48,618
Roumanie	4,240	10,067	2,281,600	476	12,185
Servie	1,916	4,073	923,874	128	17,397
Espagne	23,636	59,247	4,339,935	1,421	12,438
Suède	8,058	24,982	2,050,912	.....	.....
Norvège	6,270	13,129	1,880,508	435	4,600
*Suisse	5,404	19,460	3,807,412	1,668	1,791
Turquie	20,750	33,040	.....	680	40,727
Asie.					
Indes	44,648	138,256	4,391,226	1,362	210,883
Japon	9,740	29,802	9,245,173	784	53,333
Perse	4,150	6,700	125,478	99	90,909
Afrique.					
Cap de Bonne-Espérance	6,316	.....	1,798,061	360	4,904
Egypte	2,269	8,450	2,392,036	.....	.....
Amérique.					
République Argentine	20,415	.....	2,500,000	295	13,400
*Brésil	10,143	21,936	1,283,695	289	56,506
Canada	28,949	68,923	3,945,744	2,546	2,013
*Chili	6,965	8,330	1,044,065	194	15,277
Mexique	40,990	.....	.....	800	15,713
Perou	1,633	.....	52,497	43	70,000
†Etats-Unis	189,918	826,929	58,760,444	21,725	3,290
Uruguay	4,380	.....	332,477	97	8,173
Australasie.					
Nouvelle-Galles du Sud	12,316	28,799	2,635,456	834	1,532
Nouvelle-Zélande	6,245	15,764	2,124,211	691	1,011
Queensland	9,979	17,790	1,055,615	366	1,258
‡Australie méridionale	5,620	13,473	747,563	248	1,441
*Tasmanie	1,789	3,004	190,277	216	744
Victoria	7,091	14,409	2,033,630	772	1,636
Australie occidentale	4,577	5,670	720,992	88	1,150

* Lignes de l'État seulement.

† Ligne de la Compagnie Western Union seulement.

‡ Y compris les fils de téléphone.

Les lignes téléphoniques dans Ontario, Québec et Manitoba sont presque entièrement entre les mains de la Compagnie de téléphone Bell, de Montréal. Dans d'autres provinces, un certain nombre de compagnies se sont formées pour répondre en tant que possible à la demande générale.

Les rapports montrent qu'en 1893, il y avait 44,000 milles de fils téléphoniques, 35,500 instruments et que 72,500,000 dépêches ont été expédiées en 1893. Les retours de 1894 ne diffèrent pas beaucoup de ceux de 1893.

MILICE.

Le tableau suivant est un état des listes régimentaires de la milice active et permanente pour l'année fiscale finissant le 30 juin 1897 :—

ÉTABLISSEMENTS RÉGIMENTAIRES DE LA MILICE PERMANENTE ET ACTIVE DU CANADA, 1897.

Régiments.	Officiers.	Sergents d'état-major et sergents.	Simples soldats.	Total.	Chevaux.
Milice permanente.					
Dragons "Royal Canadian"	10	22	113	145	101
Artillerie "Royal Canadian"	23	42	275	340	78
Régiment d'infanterie "Royal Canadian"	20	49	248	317	4
Total	53	113	636	802	183
Milice active.					
Cavalerie*	193	231	1,654	2,078	1,904
Artillerie de campagne †	102	121	1,122	1,345	495
Artillerie de place‡	156	126	2,038	2,320	.....
Génie§	9	10	132	151	.....
Infanterie‖	2,527	1,889	24,503	28,920	351
Total	2,987	2,377	29,449	34,814	2,750
Grand total	3,040	2,490	30,085	35,616	2,933

*9 régiments; escadrons; 3 troupes. †1 brigade; 15 batteries. ‡5 bataillons; compagnies. §2 compagnies. ‖92 bataillons; 6 compagnies.

Une cartoucherie de l'Etat a été établie à Québec en 1882.

Les munitions manufacturées durant les années 1895 et 1896 sont comme suit :—

1895—392,700 rondes ·303" blank cartridge. "Cartouches blanches."
1,215 9 Pr. R. M. L. "common shells."
1,752 9 Pr. R. M. L. "Shrapnel shells."
1896—2,272 9 Pr. "common shells."
304 9 Hr. R. M. L. "Shrapnel shells."
604 40 Pr. R. B. L. "tin caps."

ETAT FINANCIER DU DÉPARTEMENT DE LA MILICE ET DÉFENSE, POUR L'ANNÉE FISCALE TERMINÉE LE 30 JUIN 1896.

	$
Salaire du major général et de l'adjudant général	6,065
Salaire de l'état-major, du corps permanent et de la milice active, ainsi que les pensions	347,043
Exercice militaire annuel de la milice	98,826
Salaires et gages des employés civiques	62,999
Propriétés, travaux et constructions militaires	102,983
Matériel de guerre et armes à feu modernes	30,994
Armes et munitions	1,000,000
Accoutrements et autres	55,184
Provisions, approvisionnements, nouveaux chevaux fournis à la cavalerie	120,327
Transportation et fret	37,483
Subventions à l'artillerie, aux associations de tir divers et aux corps de musique	34,555
Divers et contingents non prévus	13,134
Collège militaire royal du Canada	62,102
Manufacture de cartouches de la Puissance	38,770
Gratifications aux officiers sur la liste de pension	1,606
Défense d'Esquimalt. C.A.— Contribution de la Puissance pour travaux et bâtisses " au détachement des ingénieurs de l'artillerie royale de la marine	121,892
Major général, T.N.-O., 1895	1,067
Aide de la milice au pouvoir civil, township de Low, P.Q.	1,683
Total	2,136,713

PENSIONS.

	No.	
Rébellion, 1885	99	19,202
Invasion fénienne, etc.	20	2,892
Vétérans, guerre de 1812	2	60
Milice, Haut-Canada, 1812	21	1,760
Total		23,914

REVENUS.

Revenu casuel	1,096
Munitions extra	12,351
Magasins militaires, accoutrements	2,327
Divers	1,002
Loyers	7,155
Total	22,835
Collège royal militaire	19,882
Total	43,813

STATISTIQUES RELIGIEUSES.

Ces statistiques nous apprennent qu'il y avait 10,480 églises en Canada, en avril 1891, ce qui fait une augmentation de 1,828 sur le nombre de 1881.

Cette augmentation se décompose comme suit par dénomination religieuse : Baptistes, 324 ; Catholiques romaines, 301 ; Anglicanes, 415 ; Méthodistes, 322 ; Presbytériennes, 411 ; toutes autres dénominations, 55.

Du nombre total des églises, les méthodistes ont près de 32 pour 100 ; les presbytériens et les catholiques romains, 17 pour 100 respectivement ;

les anglicains, 16 pour 100 ; les baptistes, 12 pour 100 ; ce qui laisse 6 pour 100 pour "toutes autres."

Si nous prenons la population en bloc, nous avons une église pour chaque groupe de 461 personnes ; si nous distinguons les diverses sectes, nous constatons qne les catholiques romains ont une église pour chaque groupe de 1,115 fidèles de leur croyance ; les anglicans, une église pour chaque groupe de 386 adhérents ; les méthodistes, une pour chaque groupe de 251 ; les presbytériens, une pour chaque groupe de 428 ; les baptistes, une pour chaque groupe de 240.

Pendant la période 1881-91 l'Eglise d'Angleterre semble être celle qui a déployé le plus d'activité dans les établissements religieux pour le peuple, l'Eglise presbytérienne vient en second lieu, viennent ensuite les baptistes, les méthodistes et les catholiques.

Si nous considérons la distribution géographique, nous voyons que les anglicans ont établi 337 églises nouvelles dans les provinces situées à l'est de Manitoba, et 78 dans le Manitoba et autres provinces de l'ouest. Les méthodistes ont établi 227 églises dans les provinces de l'est, et 95 dans celles de l'ouest ; les presbytériens, 302 et 109 dans chaque région respective ; les catholiques romains, 257 et 44, et les baptistes, 305 et 19 respectivement.

Du nombre total accru de leurs églises, les méthodistes en ont établi 70 pour 100 dans les cinq provinces de l'est, et 30 pour 100 dans celles de l'ouest. Les presbytériens ont construit 73 pour 100 du nombre accru de leurs églises dans l'est, et 27 pour 100 dans l'ouest. Les anglicans, 81 pour 100 dans l'est, et 19 pour 100 dans l'ouest. L'accroissement en constructions religieuses des catholiques romains se répartit 85 pour 100 dans l'est et 15 pour 100 dans l'ouest, et celui des baptistes 94 pour 100 et 6 pour 100 respectivement.

Par province, l'augmentation du nombre des églises se répartit de la manière suivante :—

Provinces.	Baptistes.	Catholiques romains.	Eglise d'Angleterre.	Méthodistes.	Presbytériens.	Autres.
Ile du Prince-Edouard	16	.....	1	1	15	2
Nouvelle-Ecosse	71	18	54	75	38	*10
Nouveau-Brunswick	81	28	28	58	26	*3
Québec	11	113	37	38	42	*13
Ontario	126	98	217	55	181	47
Manitoba	14	18	30	50	61	30
Colombie-Anglaise	4	7	26	24	8	5
Territoires du Nord-Ouest	1	19	22	21	40	*3
Total	324	301	415	322	411	55

* Diminution.

L'Eglise catholique romaine en Canada a un cardinal, sept archevêques, vingt-trois évêques, et à peu près 1,500 ecclésiastiques. L'Eglise d'Angleterre a deux métropolitains, dix-sept évêques et à peu près 1,000 pasteurs. Le premier évêché anglican colonial érigé dans l'Empire britannique a été celui de la Nouvelle-Ecosse, 1787. En 1793, le Haut et le Bas Canada furent érigés en un diocèse distinct. En 1839, le diocèse de Toronto fut

établi. En 1849, la Terre de Rupert reçut son premier évêque anglican, et la Colombie-Britannique reçut le sien en 1859. Le Nouveau-Brunswick forma un diocèse distinct de celui de la Nouvelle-Ecosse à partir de 1845.

Les presbytériens se sont unis pour former l'Eglise presbytérienne du Canada, en 1875. Les méthodistes se sont unis pour ne plus former qu'une seule organisation religieuse au Canada, en 1883.

Les statistiques du recensement indiquent que les ecclésiastiques de toutes les confessions, en 1891, étaient au nombre de 7,164, une augmentation de 735 en dix ans.

ÉDUCATION.

En vertu de la loi de l'Amérique Britannique du Nord, de 1867, le pouvoir de légiférer en matière d'éducation fut laissé aux gouvernements des diverses provinces, les droits et privilèges relatifs aux écoles confessionnelles et séparées en existence à cette époque étant spécialement garantis.

La disposition des affaires relatives à l'instruction publique dans la province d'Ontario, est entre les mains du ministre de l'instruction publique. Toutes les lois concernant les écoles publiques, les écoles supérieures, sont faites par lui, sujettes à l'approbation du gouvernement provincial. Ces écoles sont sous le contrôle de commissaires élus par les contribuables, et n'ont pas permission d'employer d'instituteurs non diplômés. La présence à l'école de tous les enfants entre les âges de 7 à 13 ans est compulsoire pour au moins 100 jours, durant chaque année; mais la loi n'est pas aussi strictement mise en force qu'il serait à désirer. Le tableau suivant donne les détails relatifs aux écoles publiques d'Ontario, pour les années 1877 à 1895, les écoles catholiques romaines séparées y étant comprises.

ÉCOLES PUBLIQUES D'ONTARIO, 1877 À 1895.

Année.	Nombre des écoles.	Personnes en âge de fréquenter les écoles (5 à 21 ans).	Nombre total des élèves inscrits.	Garçons.	Filles.	Moyenne des présences.
1877	5,140	494,804	490,860	261,070	229,790	217,184
1878	4,990	492,360	489,015	260,400	228,615	224,588
1879	5,122	494,424	487,012	259,056	227,956	219,442
1880	5,137	489,924	483,045	255,677	227,368	220,068
1881	5,238	484,224	476,268	251,661	224,607	215,264
1882	5,203	483,817	471,512	246,966	224,546	214,176
1883	5,252	478,791	464,369	243,671	220,698	215,561
1884	5,316	471,287	466,917	244,532	222,385	221,861
1885	5,395	583,147	472,458	249,175	223,283	225,907
1886	5,437	601,204	487,496	257,030	230,466	239,044
1887	5,506	611,212	493,212	259,083	234,129	245,152
1888	5,569	615,353	495,323	259,485	235,838	245,789
1889	5,623	616,022	500,815	263,047	237,768	253,943
1890	5,718	617,856	496,565	259,519	237,046	251,307
1891	5,826	615,781	491,741	256,674	235,067	257,642
1892	5,889	595,238	485,670	253,091	232,579	253,830
1893	5,954	592,503	481,068	250,856	230,212	259,426
1894	5,977	593,840	483,203	251,918	231,285	268,334
1895	5,994	600,615	484,551	253,108	231,443	271,549

ÉCOLES PUBLIQUES D'ONTARIO—*Fin.*

Année.	Instituteurs.	Institutrices.	Recettes.	Dépenses.	Dépense moyenne par élève. Calculée sur le total des présences.	Dépense moyenne par élève. Sur la moyenne des présences.
			$	$	$ c.	$ c.
1877	3,020	3,448	3,405,081	3,073,489	6 26	14 15
1878	3,060	3,413	3,231,565	2,889,347	5 91	12 86
1879	3,153	3,443	3,213,840	2,833,085	5 82	12 91
1880	3,264	3,483	3,254,830	2,822,053	5 85	12 82
1881	3,362	3,560	2,259,238	2,844,271	5 92	13 21
1882	3,062	3,795	3,469,990	3,026,975	6 42	14 13
1883	2,829	4.082	3,570,731	3,108,430	6 69	14 42
1884	2,789	4,296	3,723,138	3,280,862	7 02	14 79
1885	2,744	4,474	3,813,066	3,312,700	7 01	14 67
1886	2,727	4,637	3,993,483	3,457,699	7 09	14 46
1887	2,718	4,876	4,331,357	3,742,104	7 59	15 26
1888	2,824	4,972	4,456,352	3,859,365	7 75	15 70
1889	2,774	5,193	4,851,061	4,198,517	8 44	16 53
1890	2,730	5,450	5,016,212	4,295,678	8 67	17 09
1891	2,755	5,581	4,771,311	4,076,241	8 34	15 82
1892	2,770	5,710	4,811,199	4,053,918	8 40	15 97
1893	2,785	5,862	4,746,252	4,051,460	8 54	15 63
1894	2,795	6,029	4,972,507	4,248,131	8 79	15 82
1895	2,843	6,070	4,868,315	4,197,192	8 67	15 45

Le tableau suivant donne les indications relatives aux écoles catholiques séparées d'Ontario dans les années 1877 à 1895 :—

ÉCOLES CATHOLIQUES ROMAINES SÉPARÉES, ONTARIO, 1877-95.

Année.	Nombre d'écoles.	Nombre d'élèves.	Garçons.	Filles.	Moyenne des présences.	Recettes.	Dépenses.	Coût moyen par élève. Calculé sur le total des présences.	Coût moyen par élève. Calculé sur la moyenne des présences.
						$	$	$ c.	$ c.
1877	175	24,952	.....	.....	.....	120,266	114,806	4 60	.....
1878	176	25,280	.....	.....	.....	127,549	120,559	4 77	.....
1879	191	24,779	.....	.....	.....	129,092	122,83[illegible]	4 96	.....
1880	196	25,311	.....	.....	.....	136,873	128,4[illegible]	5 08	.....
1881	195	24,819	.....	.....	.....	137,074	123,724	4 99	.....
1882	193	26,148	.....	.....	.....	166,739	154,340	5 90	.....
1883	194	26,177	.....	.....	.....	166,289	153,611	5 86	.....
1884	207	27,463	13,703	13,760	.....	190,4[illegible]	176,477	6 42	.....
1885	218	27,590	13,956	13,634	.....	218,0[illegible]	206,531	7 41	.....
1886	224	29,199	14,860	14,339	15,959	193,9[illegible]	179,730	6 15	11 27
1887	229	30,373	15,376	14,997	16,866	229,8[illegible]	211,223	6 95	12 52
1888	238	31,123	15,805	15,518	17,136	278,114	260,003	8 35	15 17
1889	243	32,790	16,707	16,083	18,153	267,304	244,440	7 45	13 46
1890	259	34,571	17,683	16,888	18,395	313,326	289,703	8 38	15 75
1891	289	36,168	18,438	17,730	20,795	320,386	278,687	7 70	13 40
1892	312	37,466	19,169	18,297	21,560	326,035	289,838	7 74	13 44
1893	313	38,067	19,646	18,421	21,863	305,767	270,729	7 11	12 39
1894	328	39,762	20,509	19,253	23,328	392,303	337,307	8 48	14 46
1895	334	39,773	20,475	19,298	24,090	331,561	296,[illegible]5	7 46	12 31

Il y avait 10 écoles protestantes séparées qui toutes ont fait leurs rapports, et qui montrent qu'il y avait treize professeurs, dont deux hommes et onze femmes; 492 élèves, soit 261 garçons et 231 filles; présence moyenne, 307; recettes, $6,954 et dépenses, $6,183.

Ci-après les indications relatives aux écoles d'enseignement secondaire (*high school*) d'Ontario pour les années 1877-95.

"HIGH SCHOOLS," ONTARIO, 1877-95.

Année.	Nombre d'écoles.	Nombre d'élèves.	Garçons.	Filles.	Moyenne des présences.	Recettes.	Dépenses.	Cout moyen par élève. Calculé sur le total des présences.	Cout moyen par élève. Calculé sur la moyenne des présences.
						$	$	$ c.	$ c.
1877	104	9,229	.....	.....	5,201	357,521	343,710	37 24	66 08
1878	104	10,574	.....	.....	5,998	420,188	396,010	37 46	66 02
1879	104	12,136	.....	.....	6,992	417,461	400,788	33 02	57 32
1880	104	12,910	7,030	5,880	7,250	432,309	413,930	32 06	57 09
1881	104	13,136	6,951	6,184	7,270	371,250	345,850	26 00	47 57
1882	104	12,348	6,017	6,331	6,580	373,150	343,720	27 56	52 23
1883	104	11,843	6,056	5,787	6,454	378,888	348,946	29 47	54 07
1884	106	12,737	6,386	6,351	7,302	407,978	385,426	30 26	52 79
1885	107	14,250	7,259	6,991	8,207	458,941	429,762	30 16	52 35
1886	109	15,344	7,907	7,437	8,797	502,315	477,797	31 14	54 31
1887	112	17,459	8,793	8,666	10,227	529,323	495,612	28 38	48 46
1888	115	17,742	8,995	8,747	10,464	684,268	637,055	35 91	60 88
1889	120	18,642	9,422	9,220	10,793	703,042	645,338	34 61	59 71
1890	120	19,395	9,686	9,709	11,437	676,895	627,208	32 34	54 84
1891	126	22,230	10,892	11,338	13,448	828,578	761,566	34 26	56 63
1892	128	22,837	11,058	11,779	13,764	793,812	696,114	30 48	50 57
1893	129	23,055	10,908	12,147	13,711	900,721	823,722	35 80	60 08
1894	129	23,523	11,318	12,205	14,463	740,651	688,532	29 27	47 61
1895	129	24,662	12,032	12,630	14,962	764,728	720,584	29 22	48 16

Dans les "High Schools" le nombre des instituteurs était de 570, pour chaque groupe de 43 élèves.

Le tableau suivant donne les recettes et les dépenses totales pour les fins scolaires publiques, 1877-95.

RECETTES ET DÉPENSES, 1877-95.

Année.	Recettes.			Dépenses.			
	Subventions de la province.	Subventions des municipalités, produits des taxes municipales.	Fonds du revenu du clergé et autres sources.	Salaires des instituteurs.	Cartes géographiques et prix.	Emplacements et constructions scolaires.	Loyers, réparations et combustible.
	$	$	$	$	$	$	$
1877	251,962	2,422,432	730,687	2,038,099	47,539	477,393	510,458
1878	258,539	2,278,040	694,986	2,011,208	42,507	413,393	422,239
1879	252,566	2,307,223	654,051	2,072,823	32,622	306,026	421,614
1880	263,454	2,321,929	669,447	2,113,180	25,222	249,390	434,261
1881	258,297	2,352,556	648,385	2,106,019	14,022	280,460	443,770
1882	265,738	2,447,214	757,038	2,144,449	15,583	341,918	525,025
1883	265,467	2,538,042	767,222	2,210,187	20,275	312,342	565,626
1884	267,084	2,675,621	780,433	2,296,027	17,732	341,198	625,905
1885	264,419	2,680,121	868,526	2,327,050	20,230	373,405	592,015
1886	265,912	2,826,376	901,195	2,385,464	32,699	414,238	625,298
1887	268,722	3,084,352	978,283	2,458,540	27,509	544,520	711,535
1888	274,511	3,080,995	1,100,846	2,521,537	29,382	575,973	732,473
1889	276,305	3,342,436	1,232,320	2,553,845	32,124	829,052	783,496
1890	284,327	3,411,654	1,320,231	2,669,377	42,816	753,039	830,446
1891	289,610	3,168,498	1,313,203	2,722,116	42,521	460,655	850,949
1892	283,791	3,300,512	1,227,596	2,752,629	40,003	427,321	839,965
1893	287,852	3,265,292	1,193,108	2,798,199	40,234	350,942	862,085
1894	299,217	3,460,328	1,212,962	2,822,731	50,465	445,386	869,549
1895	298,419	3,332,995	1,236,901	2,861,650	56,633	420,698	858,211

Le tableau suivant nous donne les indications relatives aux écoles normales et aux écoles modèles de comté, 1877-96 :—

ÉCOLES MODÈLES ET ÉCOLES NORMALES, 1877-96.

Année.	Écoles modèles de comté.			Écoles normales.					
	Nombre des établissements	Nombre des instituteurs à l'épreuve.	Nombre des instituteurs ayant subi l'examen final	No. des professeurs norm'les	Nombre d'étudiants.	No. des maîtres (modèles et jard. de l'enf.)	No. des élèves (modèles et jardins de l'enfance.)	Produit des contributions des élèves modèles et jard. de l'enfance.	Dépenses des élèves modèles et des élèves des écoles normales.
								$	$
1877	50	1,237	1,146	13	257	8	643	7,909	25,780
1878	50	1,391	1,372	14	226	8	383	7,752	34,033
1879	51	1,295	1,259	15	429	8	391	7,884	33,720
1880	49	1,413	1,317	13	483	15	607	9,123	36,694
1881	50	668	615	15	418	15	698	11,523	41,848
1882	46	882	837	16	260	15	799	13,783	44,888
1883	48	820	791	15	338	16	760	13,232	45,540
1884	51	1,117	1,017	15	351	16	742	12,107	40,811
1885	52	1,305	1,203	12	405	17	658	11,352	37,976
1886	53	1,463	1,376	11	439	18	660	11,625	38,488
1887	55	1,491	1,376	13	441	18	763	13,427	40,189
1888	57	1,072	1,000	12	445	21	794	14,595	39,494
1889	58	1,208	1,140	12	442	22	928	16,502	41,494
1890	58	1,293	1,228	12	411	21	948	17,336	43,232
1891	58	1,464	1,379	12	442	22	885	16,542	43,810
1892	59	1,283	1,225	12	428	22	842	19,016	45,724
1893	59	1,582	1,456	12	412	22	805	16,873	45,932
1894	59	1,750	1,587	12	379	21	799	17,231	46,404
1895	60	1,834	1,644	13	442	21	801	17,850	45,668
1896	60	1,637	1,549	13	445	21	814	17,880	46,094

JARDINS DE L'ENFANCE, 1891-95.

Année.	Nombre des établissements	Nombre des instituteurs.	Nombre des élèves.	Moyenne des présences.
1891	66	160	6,375	3,287
1892	85	200	8,056	3,190
1893	85	200	8,767	3,462
1894	90	184	9,340	3,681
1895	95	201	9,501	3,646

Le tableau suivant donne le nombre des cercles d'instituteurs (Teachers' Institutes) et le nombre de leurs membres, ainsi que leurs recettes et dépenses, 1877-95 :—

CERCLES D'INSTITUTEURS, 1877-95.

Année.	Nombre des instituteurs.	Nombre des membres.	Nomb'e total des instituteurs dans la province.	Recettes. Allocation du gouvernement.	Recettes. Allocation de la municipalité	Recettes. Droits.	Recettes. Total.	Dépenses.
				$	$	$	$	$
1877	42	1,881	6,468	1,412	100	300	2,769	1,128
1878	54	3,511	6,473	3,247	530	689	5,962	3,765
1879	60	4,185	6,596	3,517	350	757	7,632	4,772
1880	59	4,214	6,747	3,275	225	790	8,029	4,966
1881	61	4,033	6,922	2,950	200	1,027	8,571	4,377
1882	62	4,395	6,857	2,900	300	1,089	9,394	5,355
1883	62	4,821	6,911	4,025	435	793	10,373	5,871
1884	64	5,189	7,085	2,027	510	676	9,423	4,875
1885	64	5,666	7,218	1,800	900	885	9,253	4,588
1886	66	5,974	7,364	1,820	1,995	917	10,037	4,658
1887	66	6,718	7,594	1,800	1,879	731	10,406	4,975
1888	66	6,882	7,796	1,890	1,850	779	10,765	5,733
1889	67	7,132	7,967	2,665	1,650	816	11,397	6,227
1890	66	7,458	8,180	2,125	2,025	813	10,891	5,723
1891	68	7,761	8,336	1,915	1,900	936	11,582	5,725
1892	69	8,142	8,480	1,950	2,105	876	12,044	6,127
1893	71	7,952	8,647	2,050	1,748	875	11,940	6,194
1894	73	7,630	8,824	2,100	2,232	998	12,385	6,527
1895	75	7,383	8,913	2,125	2,302	1,061	13,623	7,412

ÉCOLES DU SOIR.

Année.	Nombre d'écoles.	Instituteurs.	Nombre d'élèves.	Présence moyenne.
1891	36	76	2,930	686
1892	32	63	2,293	506
1893	28	65	2,062	522
1894	25	54	1,937	444
1895	31	56	2,130	443

Il y avait sept écoles d'arts fréquentées, autant qu'il a été possible de s'en s'assurer, par à peu près 558 élèves. Rattachées au ministère de l'Education, et placés sous sa direction, il y avait 265 "Mechanic Institutes" pouvant disposer de 404,605 livres et comptant 32,603 membres. Leur avoir était évalué à $363,835 et leurs dettes se montaient à $11,850. Il y avait en outre 54 bibliothèques ouvertes au public, renfermant plus de 254,091 volumes, et fréquentées par 60,833 personnes et dont l'actif s'élevait à $454,138, et le passif à $131,057.

Le deuxième vendredi de mai, chaque année, a été réservé sous le nom de "Arbor Day" pour la plantation d'arbres et l'embellissement des terrains attenant aux écoles. En 1895, 14,130 arbres furent plantés.

Le tableau suivant donne le nombre des instituteurs recevant des pensions et les sommes qui leur ont été payées durant les années 1880-96 :—

INSTITUTEURS À LA RETRAITE, 1880-96.

Année.	Nombre des instituteurs sur la liste.	Dépenses.
		$
1880	391	48,229
1881	399	49,130
1882	422	51,000
1883	422	51,500
1884	443	54,234
1885	423	55,003
1886	440	58,791
1887	454	58,295
1888	472	58,290
1889	457	60,365
1890	463	62,105
1891	456	61,080
1892	456	63,751
1893	459	63,685
1894	442	64,046
1895	435	63,800
1896	430	62,597

QUÉBEC.

Les questions d'éducation dans la province de Québec relèvent du surintendant de l'instruction publique, assisté d'un conseil qui comprend 35 membres, et qui se décompose en comités pour la gestion respective des écoles catholiques et des écoles protestantes. Les écoles sont maintenues au moyen, en partie, de cotisations municipales, et en partie de subventions du gouvernement de la province, et elles sont toutes et chacune placées sous la direction de bureaux locaux, ou de membres du clergé local.

Le tableau suivant indique le nombre des établissements d'éducation de tous rangs dans la province :—

ÉTABLISSEMENTS D'ÉDUCATION DANS QUÉBEC, 1895-96.

Etablissements.	Sous la gestion des commissaires.	Libres.	Elémentaires.	Supérieurs.	Total.
Ecoles catholiques romaines.					
Ecoles élémentaires	4,163	97	4,260	.....	4,260
Ecoles modèles	366	236	.....	465	465
Académies				137	137
Ecoles normales	.....	2	.....	2	2
Collèges classiques	.....	17	.....	17	17
Universités	.....	2	.....	2	2
Ecoles de sourds-muets et d'aveugles	.....	3	.....	3	3
Total	4,529	357	4,260	626	4,886
Ecoles protestantes.					
Ecoles élémentaires	906	12	918	.....	918
Ecoles modèles	49	.....	.....	49	49
Académies	27	.....	.....	27	27
Ecoles normales	.....	1	.....	1	1
Collèges affiliés à des universités	.....	4	.....	4	4
Universités	.....	2	.....	2	2
Ecoles de sourds-muets et d'aveugles	.....	1	.....	1	1
Total	982	20	918	84	1,002
Ecoles des arts et manufactures	.....	9	.....	.....	9
Ecoles d'agricultnre et d'industrie laitière	.....	6	.....	.....	6
Grand total des écoles	5,511	392	5,178	710	5,903

Le nombre des élèves dans les divers établissements d'éducation en 1895-96 se chiffre comme ci-dessous :—

STATISTIQUE SCOLAIRE, QUÉBEC, 1895-96.

Etablissements.	Garçons.	Filles.	Catholiques romains.	Protestants.	Total.	Moyenne des présences.
Ecoles catholiques romaines.						
Elémentaires	86,430	87,218	172,857	791	173,648	123,999
Ecoles modèles et académies	38,693	44,931	82,963	661	83,624	69,608
Collèges classiques	5,208	.....	5,208	.....	5,208	4,926
Ecoles normales et écol. y ratttachees	343	238	581	.....	581	515
Université Laval	214	.....	214	.....	214	200
Ecoles des sourds-muets et d'aveugles	141	300	441	.....	441	441
Total	131,029	132,687	262,264	1,452	263,716	199,689
Ecoles protestantes.						
Elémentaires	14,419	13,520	2,415	25,524	27,939	20,735
Ecoles modèles et académies	4,496	3,877	453	7,920	8,373	6,627
Collèges affiliés aux universités	85	9	.....	94	94	90
Bishop's College et Université McGill	1,166	148	.....	1,314	1,314	1,300
Ecoles de sourds-muets	41	27	.....	68	68	68
Ecole normale	230	459	.....	689	689	610
Total	20,437	18,040	2,868	35,609	38,477	29,430
Ecoles des arts et manufactures	.....	.....	.....	.....	1,023	925
Ecoles d'agricult. et d'indus. laitière	.....	.....	.....	.....	403	375
Grand total	151,466	150,727	265,132	37,061	303,619	230,419

Les indications suivantes relatives aux écoles de Québec sont tirées des rapports annuels de la province.

STATISTIQUE SCOLAIRE, QUÉBEC, 1893 ET 1896.

—	1893.	1894.	1895.	1896.
	Nombre.	Nombre.	Nombre.	Nombre.
Municipalités	1,221	1,246	1,283	1,287
Construction scolaires	5,397	5,472	5,608	5,657
Ecoles élémentaires	4,963	5,004	5,196	5,178
" modèles	493	501	533	514
Académies	141	143	157	164
Ecoles normales	3	3	3	3
Collèges classiques	23	23	23	21
Universités	4	4	4	4
Ecoles d'aveugles et de sourds-muets	4	4	4	4
" d'arts et manufactures	9	9	9	9
" d'agriculture et de laiterie	.....	6	6	6
Total des écoles	5,640	5,697	5,935	5,903
Elèves—Ecoles élémentaires	187,979	191,333	197,731	201,587
" " modèles et académies	79,223	83,582	88,149	91,997
" " normales	1,073	1,152	1,251	1,270
" Collèges classiques	5,024	5,382	5,388	5,302
" Universités	1,109	1,261	1,317	1,528
" Ecoles pour aveugles et sourds-muets	514	524	504	509
" " d'arts et manufactures	1,047	944	1,457	1,426
Total	275,969	284,178	295,797	303,619
Moyenne des présences—Ecoles élémentaires	133,183	136,786	146,351	144,734
Personnel enseignant—Ecoles élém. hommes	677	703	732	752
" " " " femmes	5,394	5,353	5,540	5,763
" " dans les ordres religieux	1,128	1,054	1,181	1,200
" " sœurs	2,098	2,282	2,346	2,265
Total des instituteurs	9,297	9,392	9,799	9,980
Subvention de la province :—				
Ecoles élémentaires	170,000	170,000	170,000	170,000
Toutes autres	134,410	134,410	134,410	134,410
Cotisations municipales :—				
Ecoles élémentaires	1,161,433	1,255,518	1,303,731	1,353,807
Dépense totale	1,465,843	1,559,928	1,608,141	1,658,217

NOUVELLE-ÉCOSSE.

Le conseil de l'instruction publique de la Nouvelle-Ecosse se compose des membres du conseil exécutif. Il y a également un surintendant de l'éducation. La gestion locale des écoles publiques est confiée à des commissaires, désignés par les contribuables de l'endroit.

Le tableau suivant de statistique scolaire s'explique de soi :—

STATISTIQUE SCOLAIRE DE LA NOUVELLE-ÉCOSSE, 1877-1896.

ACADÉMIES DE COMTÉ.

ANNÉE.	Nombre des élèves.	Garçons.	Filles.	Age moyen.	Moyenne des présences.	Nombre des professeurs et assistants.
1877	484	242	242	.....	230	10
1878	481	252	229	.....	259	10
1879	553	278	275	.....	271	11
1880	559	314	245	.....	246	11
1881	510	287	223	.....	241	11
1882	671	339	332	.....	310	14
1883	789	400	389	.....	387	16
1884	757	385	372	.....	383	16
1885	798	381	417	.....	420	16
1886	1,322	669	653	15·6	755	34
1887	1,414	723	691	16·0	764	34
1888	1,504	767	737	15·7	812	35
1889	1,482	790	692	16·1	800	34
1890	1,519	784	735	15·6	805	37
1891	1,663	847	816	15·9	905	37
1892	1,696	862	834	16·1	933	42
1893*	1,397	682	715	17·0	960	44
1894	1,419	696	723	17·3	966	42
1895	1,526	736	790	17·2	1,082	43
1896	1,572	743	829	17·0	1,125	47

* Pour 9 mois terminés le 31 juillet.

ECOLES NORMALES ET MODÈLES.

ANNÉE.	NORMALES.			MODÈLES.		
	Nombre des professeurs.	Nombre des élèves.	Depenses.	Nombre des professeurs.	Nombre des élèves.	Dépenses.
			$			$
1877	4	140	4,300	11	881	5,042
1878	4	127	4,300	11	950	5,276
1879	3	117	4,471	12	1,108	5,157
1880	5	151	4,998	12	1,104	6,048
1881	5	136	4,884	12	987	6,073
1882	5	116	4,975	12	891	5,307
1883	5	125	5,132	12	1,009	6,807
1884	6	129	5,464	13	1,018	6,692
1885	6	205	5,546	13	990	6,733
1886	6	198	5,939	13	998	6,588
1887	6	176	5,764	14	1,021	7,308
1888	6	158	5,989	2	124	1,132
1889	6	122	6,115	2	135	1,000
1890	6	114	6,388	2	118	1,050
1891	5	101	5,465	2	128	1,100
1892	5	114	5,850	2	112	1,050
1893	6	163	6,402	2	119	1,100
1894	7	130	7,900	2	109	1,100
1895	7	177	7,927	2	108	1,100
1896	7	144	8,237	2	114	1,100

STATISTIQUE SCOLAIRE DE LA NOUVELLE-ÉCOSSE, 1877-1896.

Ecoles publiques.

Semestre terminé.	Nombre d'établissements.	Nombre d'élèves.	Garçons	Filles.	Moyenne des présences.	Rapport des élèves inscrits à l'ensemble de la population.	Dépense de la province par élève.
							$ c.
30 avril 1877....	1,731	80,788	44,756	36,032	46,380	1 à 4·8	0 88
31 oct. 1877....	1,871	83,941	41,992	41,949	47,000	1 à 4·6	0 91
30 avril 1878....	1,812	81,523	44,698	36,825	49,656	1 à 4·7	0 91
31 oct. 1878....	1,915	84,169	42,026	42,143	48,247	1 à 4·6	0 90
30 avril 1879....	1,884	81,640	45,537	36,103	45,272	1 à 4·7	0 92
31 oct. 1879....	1,935	84,356	42,265	42,091	46,441	1 à 4·6	0 90
30 avril 1880....	1,687	73,978	41,362	32,616	41,785	1 à 5·2	0 95
31 oct. 1880....	1,811	78,808	39,428	39,380	43,375	1 à 4·9	0 92
30 avril 1881....	1,763	77,468	43,061	34,407	43,847	1 à 5	0 94
31 oct. 1881....	1,877	80,189	40,138	40,051	43,075	1 à 4·8	0 94
30 avril 1882....	1,820	76,888	42,284	34,604	42,504	1 à 5·7	0 96
31 oct. 1882....	1,910	81,196	40,876	40,320	44,989	1 à 5·4	0 92
30 avril 1883....	1,844	79,091	43,373	35,718	45,031	1 à 5 5	0 93
31 oct. 1883....	1,943	81,863	40,995	40,868	46,269	1 à 5·3	0 92
30 avril 1884....	1,889	80,041	44,031	36,010	46,300	1 à 5·5	0 94
31 oct. 1884....	2,014	84,266	41,731	42,535	45,194	1 à 5·2	0 92
30 avril 1885....	1,942	81,472	44,710	36,762	46,510	1 à 5·4	0 96
31 oct. 1885....	2,065	86,578	43,059	43,519	50,287	1 à 5	0 95
30 avril 1886....	2,001	84,570	46,167	38,403	50,562	1 à 5·5	0 96
31 oct. 1886....	2,111	86,858	43,410	43,448	51,719	1 à 5·4	0 98
30 avril 1887....	2,042	84,217	45,637	38,580	48,770	1 à 5·6	1 01
31 oct. 1887....	2,123	86,731	43,345	43,386	51,338	1 à 5·5	1 00
30 avril 1888....	2,045	82,486	44,509	37,977	47,520	1 à 5·8	0 99
31 oct. 1888....	2,166	86,585	43,211	43,371	49,893	1 à 5·6	0 98
30 avril 1889....	2,069	82,371	44,781	37,590	49,773	1 à 5·9	0 99
31 oct. 1889....	2,193	86,488	42,849	43,639	50,302	1 à 5·6	0 98
30 avril 1890....	2,109	82,794	44,177	38,617	48,324	1 à 5·4	0 99
31 oct. 1890....	2,243	88,170	44,047	44,123	50,915	1 à 5·1	0 96
30 avril 1891...	2,120	81,304	43,528	37,776	47,875	1 à 5·5	1 00
31 oct. 1891....	2,236	85,792	42,655	43,137	50,820	1 à 5·3	0 99
30 avril 1892....	2,158	82,965	44,627	38,338	49,494	1 à 5·4	0 98
31 oct. 1892....	2,281	87,189	43,630	43,559	52,457	1 à 5·2	0 98
31 juill. 1893*...	2,252	94,899	49,775	45,124	50,103	1 à 4·7	1 32
— janv. 1894....	2,292	98,710	51,584	47,126	51,152	1 à 4·5	1 69
31 juill. 1895....	2,305	100,555	51,885	48,670	54,006	1 à 4·5	1 81
31 " 1896....	2,312	101,132	52,316	48,716	54,015	1 à 4·5	1 80

* Pour 9 mois.

STATISTIQUE SCOLAIRE DE LA NOUVELLE-ECOSSE, 1877-96.

Institution de sourds-muets.

Année.	Maîtres et assistants.	Nombre des élèves.	Moyenne des présences.	Recettes.	Dépenses.
				$	$
1877	7	40	40	8,677	7,026
1878	5	43	.....	8,488	8,676
1879	5	56	.....	7,987	8,676
1880	5	60	.....	7,292	6,888
1881	5	61	.....	7,292	7,292
1882	5	73	.....	8,085	6,154
1883	7	76	.....	8,037	7,965
1884	7	73	60	7,593	8,001
1885	5	74	64	7,444	9,709
1886	5	78	65	7,984	8,164
1887	12	76	60	9,801	10,699
1888	11	72	60	8,470	9,344
1889	11	74	60	9,078	8,948
1890	13	75	62	9,789	8,705
1891	13	73	62	9,612	9,701
1892	13	72	63	9,625	10,201
1893	6	63	61	9,847	10,623
1894	6	77	62	10,159	10,080
1895	.....	72	.....	.....	.....
1896	.....	90	.....	.....	.....

Ecoles des aveugles.

Année.	Maîtres et assistants.	Nombre des élèves.	Moyenne des présences.	Recettes.	Dépenses.
				$	$
1886	9	28	24	5,418	2,112
1887	7	32	27	.....	.....
1888	8	32	27	.....	.....
1889	10	36	31	.....	.....
1890	10	38	31	.....	.....
1891	11	39	39	7,819	7,753
1892	11	53	46	7,528	8,500
1893	9	47	45	8,339	8,361
1894	9	59	54	9,670	9,434
1895	10	74	70	9,964	9,605
1896	.....	85	.....	12,826	12,709

RECETTES ET DÉPENSES TOTALES DE LA PROVINCE DE LA NOUVELLE-ÉCOSSE POUR LES FINS SCOLAIRES DANS LES ANNÉES 1877-96.

Recettes.

Année.	* Subventions de la province.	Cotisations municipales.	Autres sources.	Total
	$	$	$	$
1877	178,775	106,833	324,550	610,158
1878	182,215	106,920	368,282	657,417
1879	180,200	107,181	.....	.....
1880	169,023	107,181	281,561	557,765
1881	170,594	106,695	286,086	563,375
1882	173,877	106,949	290,564	571,390
1883	176,073	120,340	316,477	612,890
1884	180,849	120,345	314,172	615,366
1885	188,400	120,328	334,044	642,772
1886	199,120	120,377	321,954	641,451
1887	203,564	119,047	337,216	659,827
1888	199,028	118,485	346,314	663,827
1889	199,786	118,281	341,716	659,783
1890	200,450	118,349	377,529	696,328
1891	200,902	118,301	393,077	712,280
1892	200,744	120,128	410,017	730,889
1893	154,218	89,623	413,449	657,290
1894	220,436	120,507	454,200	795,144
1895	238,760	119,900	453,144	811,804
1896	242,345	120,018	450,972	813,335

* Aux écoles publiques.

Dépenses.

Année.	† Salaires des professeurs.	Autres dépenses.	Total.
	$	$	$
1877	147,574	462,584	610,158
1878	150,456	506,961	657,417
1879	151,655	.....	.....
1880	143,494	414,271	557,765
1881	148,173	415,202	563,375
1882	149,058	422,332	571,390
1883	149,661	463,129	612,890
1884	153,694	461,672	615,366
1885	160,513	482,259	642,772
1886	167,185	474,266	641,451
1887	172,067	487,760	659,827
1888	167,505	496,322	663,827
1889	167,500	492,283	659,783
1890	167,500	528,828	696,328
1891	167,488	544,792	712,280
1892	167,499	563,390	730,889
1893*	125,622	531,668	657,290
1894	167,453	627,691	795,144
1895	182,424	629,380	811,804
1896	182,295	631,040	813,335

* Pour 9 mois seulement. † Montant payé par le gouvernement.

A l'école des arts Victoria, Halifax, il y avait 139 élèves, soit une augmentation en nombre de 24 sur l'année précédente. Les recettes s'élevèrent a $2,302 et la dépense à $1,800.

NOUVEAU-BRUNSWICK.

Le bureau provincial de l'Education du Nouveau-Brunswick comprend le lieutenant-gouverneur, les membres du conseil exécutif, le président de l'université du Nouveau-Brunswick, et le surintendant en chef de l'éducation.

La somme déboursée par le gouvernement, dans l'année, pour les écoles publiques, a éte de *$159,224, la subvention de comté s'est élevée à $91,528, et les cotisations de district à $211,115, ce qui fait un total de $461,867.

Une fête des arbres, " Arbor day ", comme dans Ontario, a été célébrée le 18 mai 1886, 2,192 arbres, 1,703 arbustes furent plantés ce jour-là, et 739 massifs de fleurs préparés.

STATISTIQUE SCOLAIRE DU NOUVEAU-BRUNSWICK, 1877-96.

ECOLES PUBLIQUES—(PRIMAIRES).

SEMESTTE TERMINÉ.	Nombre des écoles.	Maîtres et assistants.	Nombre des élèves.	Garçons	Filles.	Moyenne des présences.	Rapport des inscrits à la population totale.
31 oct. 1877-8....	1,305	1,350	54,472	27,122	27,350	28,275	1 par 5·24
30 avril 1877-8....	1,258	1,301	52,763	28,816	23,947	29,866	1 " 5·41
31 oct. 1878-9....	1,345	1,386	55,378	27,711	27,667	30,505	1 " 5·11
30 avril 1878-9....	1,305	1,348	53,743	29,546	24,197	30,901	1 " 5·32
31 oct. 1879-80...	1,404	1,433	56,716	28,606	28,110	31,655	1 " 5·04
30 avril 1879-80...	1,283	1,333	50,308	27,568	22,740	29,690	1 " 5·67
31 oct. 1880-1....	1,368	1,410	52,739	26,280	26,459	29,607	1 " 5·42
30 avril 1880-1....	1,297	1,356	49,550	27,195	22,355	29,203	1 " 5·77
31 oct. 1881-2....	1,386	1,453	51,921	25,856	26,065	29,002	1 " 6·18
30 avril 1881-2....	1,317	1,371	48,805	26,677	22,128	28,562	1 " 6·58
31 oct. 1882-3....	1,411	1,480	52,758	26,439	26,319	29,676	1 " 6·09
30 avril 1882-3....	1,378	1,438	50,662	27,619	23,043	31,843	1 " 6·34
31 oct. 1883-4....	1,451	1,527	54,883	27,506	27,377	32,742	1 " 5·85
30 avril 1883-4....	1,414	1,502	53,509	29,214	24,295	31,936	1 " 6·00
31 oct. 1884-5....	1,508	1,601	57,068	28,365	28,703	33,368	1 " 5·63
30 juin 1884-5....	1,549	1,695	63,001	33,350	29,651	33,612	1 " 5·10
31 déc. 1885.....	1,441	1,509	52,753	26,991	25,762	31,245	1 " 6.44
30 juin 1886.....	1,515	1,590	61,802	32,884	28,918	34,628	1 " 5·50
31 déc. 1886.....	1,504	1,568	53,932	27,496	26,436	32,729	1 " 6·36
30 juin 1887.....	1,522	1,598	59,796	32,189	27,607	33,972	1 " 5·73
31 déc. 1887.....	1,542	1,613	55,492	27,888	27,604	33,315	1 " 6·24
30 juin 1888.....	1,532	1,587	59,636	31,766	27,870	32,465	1 " 5·80
31 déc. 1888.....	1,548	1,609	54,099	27,349	26,750	30,219	1 " 6·45
30 juin 1889.....	1,505	1,597	59,819	31,847	27,972	33,785	1 " 5·84
31 déc. 1889.....	1,565	1,657	56,385	28,847	27,538	34,822	1 " 5·70
30 juin 1890.....	1,517	1,617	58,570	31,053	27,517	32,542	1 " 5·49
31 déc. 1890.....	1,557	1,641	55,622	27,964	27,658	33,512	1 " 5·78
30 juin 1891.....	1,536	1,632	59,568	31,196	28,372	34,394	1 " 5·39
31 déc. 1891.....	1,604	1,674	56,217	28,459	27,758	35,203	1 " 5·71
30 juin 1892.....	1,585	1,669	60,786	31,967	28,819	35,220	1 " 5·28
31 déc. 1892.....	1,633	1,710	57,547	29,092	28,455*	37,373	1 " 5·58
30 juin 1893.....	1,614	1,693	60,154	31,576	28,578	35,940	1 " 5·34
31 déc. 1893.....	1,644	1,725	57,195	28,818	28,377	35,381	1 " 5·62
30 juin 1894.....	1,653	1,749	61,280	32,149	29,131	37,260	1 " 5.24
31 déc. 1894.....	1,685	1,761	57,282	28,894	28,388	36,295	1 " 5·60
30 juin 1895.....	1,695	1,790	62,518	32.659	29,859	38,447	1 " 5·13
31 déc. 1895.....	1,724	1,799	57,889	29,155	28,734	37,876	1 " 5·54
30 juin 1896.....	1,720	1,829	61,918	32,315	29,603	37,176	1 " 5·18

*Sans comprendre $1,089 payées à l'institut des aveugles d'Halifax pour le maintien de 15 élèves du Nouveau-Brunswick.

STATISTIQUE SCOLAIRE DU NOUVEAU-BRUNSWICK, 1877-96.

Ecoles de grammaire.				Ecoles de grammaire.			
Semestre terminé.	Professeurs et assistants.	Nombre des élèves.	Moy'ne des présences.	Semestre terminé.	Professeurs et assistants.	Nombre des élèves.	Moy'ne des présences.
31 oct. 1877-8..	51	658	426	30 juin 1887..	65	697	483
30 avril 1877-8..	57	660	469	31 déc. 1887..	64	657	427
31 oct. 1878-9..	52	742	459	30 juin 1888..	61	654	421
30 avril 1878-9..	49	786	556	31 déc. 1888..	62	687	476
31 oct. 1879-80.	50	692	484	30 juin 1889..	62	700	485
30 avril 1879-80.	53	712	503	31 déc. 1889..	59	626	439
31 oct. 1880-1..	52	618	394	30 juin 1890..	55	577	392
30 avril 1880-1..	53	589	418	31 déc. 1890..	62	650	465
31 oct. 1881-2..	55	571	375	30 juin 1891..	64	665	456
30 avril 1881-2..	53	547	394	31 déc. 1891..	64	706	520
31 oct. 1882-3..	55	577	388	30 juin 1892..	66	683	488
30 avril 1882-3..	54	576	418	31 déc. 1892..	73	737	567
31 oct. 1883-4..	61	574	383	30 juin 1893..	68	697	500
30 avril 1883-4..	49	517	384	31 déc. 1893..	67	757	607
31 oct. 1884-5..	57	675	449	30 juin 1894..	68	749	578
30 juin 1885....	55	754	446	31 déc. 1894..	67	773	614
31 déc. 1885....	59	727	473	30 juin 1895..	68	750	577
30 juin 1886....	55	717	478	31 déc. 1895..	66	695	546
31 déc. 1886....	58	727	499	30 juin 1896..	71	690	523

Ecoles normales.

Semestre terminé.	Garçons.	Filles.	Total.
30 juin 1886-7.....	31	155	186
" 1888	38	158	196
" 1889.....	45	179	224
" 1890.....	49	190	239
" 1891.....	36	207	243
" 1892.....	38	231	268
" 1893.....	47	217	264
" 1894.....	59	255	314
" 1895.....	54	215	269
" 1896.....	65	175	240

RECETTES ET DÉPENSES.

Année.	Recettes.				Dépenses.
	Subventions du gouvernement.	Assistance municipale.	Cotisations de districts. ‡	Total.	§
	$	$	$	$	$
1877	147,687	84,333	.....	.....	.....
1878	151,584	83,953	.....	.....	.....
1879	159,725	83,935	.....	.....	.....
1880	147,160	83,931	.....	.....	.....
1881	152,824	83,927	.....	.....	.....
1882	153,086	88,062	.....	.....	.....
1883*	236,137	140,659	.....	.....	.....
1884	172,689	94,569	.....	.....	.....
1885†	112,341	63,005	.....	.....	.....
1886	153,926	94,507	.....	.....	.....
1887	157,368	94,558	182,222	434,148	413,967
1888	154,877	94,501	175,423	424,801	406,251
1889	153,641	94,508	174,499	422,648	404,146
1890	157,062	94,505	183,636	435,203	415,551
1891	157,603	94,505	186,083	438,191	419,547
1892	163,058	94,467	174,866	432,391	410,717
1893	170,581	94,430	181,177	446,188	421,384
1894	**171,561	92,281	183,166	447,088	427,215
1895	180,269	92,140	187,161	459,570	436,618
1896	182,018	91,528	211,115	484,661	461,733

* Les recettes de 1883 couvrent dix-huit mois. **Pour dix mois.
† Les recettes de 1885 couvrent huit mois.
‡ Sans comprendre le produit des cotisations de districts pouur constructions scolaires, etc.
§ Sans comprendre les déboursés fait sur le produit des cotisations de districts pour constructions scolaires, etc.

STATISTIQUE SCOLAIRE DU MANITOBA, 1883 À 1896.

Année.	Nombre des écoles.	Nombre des professeurs.	Population en âge de suivre l'école.	Nombre des élèves.	Moyenne des présences.
1883	256	246	12,346	10,831	5,064
1884	326	359	14,129	11,708	6,520
1885	390	476	15,850	13,074	7,847
1886	422	525	16,834	15,926	8,611
1887	464	581	17,600	16,940	9,715
1888	495	675	18,850	18,000	9,856
1889	524	668	21,471	18,358	11,242
1890	627	840	25,077	23,256	11,627
1891	612	866	28,678	23,871	12,433
1892	660	902	29,564	23,244	12,976
1893	718	997	34,417	28,706	14,180
1894	884	1,047	36,459	32,680	16,260
1895	982	1,093	44,932	35,371	19,516
1896	1,032	1,143	50,093	37,987	23,247

En 1896, il y avait 854 constructions scolaires dans la province, dont 703 sur charpente, 39 en briques, 16 en pierres, et 96 billes sur billes. Le nombre des arbres plantés fut de 3,231.

Des maisons d'éducation (Collegiates Institutes) pour instruction supérieure sont attachées aux écoles publiques à Winnipeg, Portage la Prairie et Brandon, et le nombre des élèves inscrits durant l'année a été de 554, 86 et 178 respectivement. Il y a aussi une école normale à Winnipeg pour ceux qui se préparent à l'enseignement.

Le tableau suivant donne les indications relatives aux écoles normales du Manitoba, 1883-1896.

ÉCOLES NORMALES.

Année.	Professeurs.		Nombre des élèves aux sessions régulières.	Nombre des élèves aux sessions abrogées.
	Normales provinciales.	Normales municipales.		
1883	1	.....	16	.....
1884	1	.....	35	89
1885	1	.....	31	93
1886	1	.....	38	83
1887	1	.....	31	99
1888	2	.....	42	108
1889	2	.....	63	122
1890	2	.....	67	59
1891	2	5	60	122
1892	3	12	63	153
1893	3	9	75	85
1894	4	8	93	124
1895	4	9	189	149
1896	4	9	136	102

RECETTES ET DÉPENSES.

Année.	Recettes.			Dépenses.			
	Subventions du gouvernement.	Taxes municipales.	Total.	Salaires des instituteurs.	Constructions, matériel, etc.	Combustible, réparations, etc.	Total.
	$	$	$	$	$	$	$
1883	20,597	.....	.....	.....	97,068	.....	363,775
1884	37,301	149,494	328,847	129,376	67,281	.....	302,273
1885	40,916	195,640	338,996	150,759	50,393	.....	320,899
1886	47,277	246,597	380,623	168,042	47,785	.....	352,849
1887	54,479	226,813	357,267	181,042	38,734	.....	420,055
1888	76,336	.....	.....	198,882	42,577	.....	.....
1889	96,111	282,204	456,721	206,813	70,464	.....	413,478
1890	99,258	255,089	426,705	200,929	61,036	29,163	388,981
1891	95,307	312,396	502,640	251,719	198,403	39,911	457,231
1892	105,575	262,297	500,227	291,329	199,637	68,957	636,592
1893	108,072	329,562	760,583	317,119	134,590	42,757	744,178
1894	142,355	354,963	875,156	359,076	132,932	58,794	774,865
1895	142,989	481,828	892,056	378,656	118,519	62,314	797,542
1896	143,001	472,039	857,153	441,185	96,863	69,843	810,912

Le montant des obligations était de $750,351, et la valeur des emplacements et constructions scolaires, ainsi que du matériel, était portée à $1,164,569.

COLOMBIE ANGLAISE.

L'organisation scolaire de la Colombie Anglaise est libre, c'est-à dire non-confessionnelle, et entièrement à la charge du gouvernement. Il y a un surintendant de l'éducation, sous la direction du secrétaire de la province, et chaque école est contrôlée par des commissaire locaux, élus par les contribuables de chaque district scolaire. Le lieutenant-gouverneur en conseil peut créer de nouveaux districts scolaires à mesure que le besoin s'en fait sentir, mais aucun district scolaire ne doit renfermer moins que 15 enfants en âge de fréquenter l'école, savoir de 5 à 16 ans.

Le tableau suivant indique le nombre des écoles, maîtres et élèves dans chaque classe :—

STATISTIQUE SCOLAIRE DE LA COLOMBIE-BRITANNIQUE, 1877-96.

ÉCOLES PRIMAIRES.

ANNÉE.	Nombre des écoles.	Maîtres et assistants.	Nombre des élèves.	Garçons.	Filles.	Moyenne des présences.
1877	.....	.....	1,938	1,072	866	1,210
1878	50	56	2,137	1,195	942	1,345
1879	51	56	2,225	1,209	1,016	1,272
1880	53	53	2,380	1,292	1,088	1,239
1881	52	56	2,495	1,404	1,091	1,367
1882	49	60	2,579	1,452	1,127	1,358
1883	46	60	2,632	1,483	1,149	1,345
1884	49	50	1,591	892	699	750
1885	64	64	1,777	983	774	919
1886	71	71	2,188	1,183	1,005	1,198
1887	79	79	2,413	1,289	1,124	1,322
1888	83	83	2,542	1,373	1,169	1,309
1889	93	93	2,871	1,518	1,353	1,392
1890	100	105	2,928	1,503	1,425	1,529
1891	105	109	3,135	1,650	1,485	1,614
1892	124	130	4,137	2,116	2,021	2,209
1893	140	150	4,523	2,346	2,177	2,446
1894	157	164	5,193	2,692	2,541	2,890
1895	172	183	5,081	2,655	2,426	2,883
1896	190	199	5,743	3,061	2,682	3,087
ÉCOLES GRADUÉES "GRADED SCHOOLS."						
1884	7	22	1,745	1,013	732	1,001
1885	7	24	2,136	1,137	999	1,156
1886	9	26	2,285	1,333	952	1,226
1887	10	33	2,766	1,486	1,280	1,494
1888	13	37	3,637	1,954	1,683	1,678
1889	14	42	3,738	1,927	1,811	2,117
1890	13	50	4,890	2,515	2,375	2,654
1891	19	70	5,869	2,962	2,907	3,366
1892	21	89	6,324	3,196	3,128	3,813
1893	22	107	6,640	3,279	3,361	4,452
1894	24	119	6,986	3,494	3,492	4,603
1895	26	124	7,886	3,955	3,931	5,396
1896	26	139	8,257	4,164	4,093	5,879

N.B.—Ecoles graduées, comprises dans les écoles primaires de 1877 à 1883, inclusivement.

STATISTIQUE SCOLAIRE DE LA COLOMBIE ANGLAISE, 1877-96.—*Suite.*

Lycées "High School."

Année.	Nombre des écoles.	Maîtres et assistants.	Nombre des élèves.	Garçons.	Filles.	Moyenne des présences.
1877	1	3	60	....	.....	45
1878	1	2	61	47	14	50
1879	1	2	76	54	22	44
1880	1	2	82	51	31	54
1881	1	2	76	37	39	53
1882	1	2	74	39	35	45
1883	1	2	61	34	27	38
1884	1	3	84	45	39	57
1885	2	3	134	58	76	78
1886	3	4	157	73	84	102
1887	3	4	166	68	98	105
1888	3	4	193	78	115	106
1889	3	4	187	87	100	112
1890	4	6	244	111	133	150
1891	4	6	256	113	143	154
1892	4	9	312	125	187	205
1893	4	10	333	139	194	213
1894	4	12	434	198	236	293
1895	4	12	515	238	277	331
1896	4	12	460	212	248	288

Dépenses.

Année.	Salaires des maîtres.	Dépenses incidentes.	* Bureau d'éducation.	Total éducation proprement dite.	Sur les maisons d'écoles.	Meubles et réparations, etc.	Dépenses totales par le gouvernement.
	$	$	$	$	$	$	$
1877	36,315	2,864	4,008	43,187	2,163	.....	45,350
1878	39,732	3,390	4,269	47,391	1,020	.....	48,411
1879	36,892	1,783	2,062	40,737	2,575	.....	43,312
1880	40,215	2,910	2,834	45,959	1,047	.....	47,006
1881	41,169	3,448	2,641	47,258	2,589	.....	49,847
1882	49,642	3,431	2,905	49,642	8,873	.....	58,515
1883	44,457	3,058	3,477	50,992	9,411	.....	60,403
1884	50,763	4,610	2,989	58,362	10,592	.....	68,954
1885	62,204	6,085	2,863	71,152	6,913	.....	78,065
1886	70,337	5,833	3,358	79,528	16,613	2,475	98,616
1887	78,572	6,489	3,460	88,521	14,286	3,419	106,226
1888	88,287	7,091	4,524	99,902	10,842	2,935	113,679
1889	95,111	8,039	5,040	108,191	26,178	2,795	137,164
1890	107,574	9,463	5,948	122,985	31,555	3,521	158,061
1891	119,927	10,943	6,032	136,902	23,555	10,854	171,311
1892	148,377	5,206	7,045	160,628	43,497	3,695	207,820
1893	174,847	6,374	9,337	190,558	20,960	3,538	215,056
1894	150,826	7,061	11,163	169,050	22,853	4,009	195,912
1895	169,448	7,701	11,888	189,037	15,146	3,817	208,000
1896	185,998	8,672	10,260	204,930	26,425	2,980	234,335

* Y compris les mappes, globes et autres dépenses relatives aux écoles.

ILE DU PRINCE-EDOUARD.

Dans l'Ile du Prince-Edouard, l'instruction publique est sous la direction d'un bureau d'instruction nommé par le gouvernement et d'un surintendant. Les écoles sont supportées, partie par le gouvernement et partie au moyen de cotisations.

Le tableau suivant est un sommaire de statistique scolaire de la province, 1885 à 1896.

Année.	Nombre des établissements.	Nombre des maîtres.	Elèves.	Moyenne de présence.	Proportion de présence.	Dépenses.		
						Gouvernement.	Bureau des écoles.	Total.
						$	$	$
1885	507	494	21,983	12,166	55·34	109,317	36,282	145,599
1886	509	498	22,414	12,612	56·27	111,992	36,787	148,779
1887	510	505	22,460	12,325	54·87	110,485	36,294	146,779
1888	512	509	22,478	12,248	54·49	108,846	38,609	147,455
1889	523	518	23,045	13,159	57·10	108,092	37,810	145,902
1890	529	529	22,530	12,490	55·43	113,626	37,610	151,236
1891	531	531	22,330	12,898	57·75	111,154	35,629	147,783
1892	538	538	22,169	12,986	58·58	114,570	36,542	151,112
1893	543	543	22,292	12,960	58·13	118,106	34,592	152,698
1894	556	553	22,221	12,849	58·00	122,077	37,854	159,937
1895	561	559	22,250	13,254	59·56	121,781	39,426	161,201
1896	570	569	22,138	13,412	60·58	124,084	34,809	158,893

En 1896, il y avait 464 écoles dans la province et 324 maîtres et 245 institutrices.

LES TERRITOIRES DU NORD-OUEST.

Le système de l'instruction publique des Territoires du Nord-Ouest, est sous le contrôle (dans les limites de ses attributions) d'un conseil d'instruction publique, composé d'un comité exécutif (4) et de quatre membres nommés sans le vote.

Un district scolaire ne peut, au moment de son érection, excéder une superficie de 25 milles carrés ; il ne peut contenir moins de 4 chefs de famille ou une population scolaire de moins de 10, i. e. des enfants entre les âges de 5 et 16 ans.

Aucune instruction religieuse n'est donnée dans aucune école publique avant 3 heures de l'après-midi ; à ce temps, une telle instruction, si cela est permis par les commissaires, peut être donnée, les parents ayant le privilège de retirer leurs enfants à cette heure, s'ils le désirent.

Statistiques pour 1896.

Nombre d'écoles actives—publiques, 357 ; séparées, 9	366
Nombre de maîtres—publiques, 417 ; séparées, 16	433
Nombre d'élèves inscrits	12,796
Nombre d'élèves—écoles publiques—garçons, 6,285 ; filles, 5,860	12,145
Nombre d'élèves—écoles séparées—garçons, 292 ; filles, 359	651
Salaires des maîtres—publiques, $163,674 ; séparées, $8,932	$172,606
Dépenses totales	$274,648

STATISTIQUE SCOLAIRE DES TERRITOIRES, 1886-96.

Année.	Ecoles en opération.	Maîtres employés.	Elèves inscrits.	Dépenses par l'Assemblée législative.
				$
1886	76	84	2,553	8,909
1887	111	125	3,144	36,897
1888	131	150	3,453	44,547
1889	164	183	4,574	56,985
1890	195	224	5,398	85,003
1891	213	248	5,652	129,042
1892	249	295	6,170	121,057
1893	262	307	8,214	106,579
1894	300	353	10,721	114,000
1895	341	401	11,972	112,183
1896	366	433	12,796	126,218

STATISTIQUE SCOLAIRE DES ÉCOLES PRIMAIRES "PUBLIC", LYCÉES "HIGH", NORMALES ET MODÈLES DU CANADA.

Provinces.	Année terminée.	Ecoles.		Elèves aux		Présence aux écoles publiques.	
		Publiques.	Autres.	Ecoles publiques.	Autres écoles.	Moyenne.	Percentage.
Ontario*	Déc. 31, '95.	5,994	203	484,551	27,605	271,549	56·0
Québec	Juin 30, '96.	5,178	681	201,587	93,267	144,734	71·8
Nouvelle-Ecosse	Jul. 31, '96.	2,312	21	101,132	1,830	54,015	53·4
Nouveau-Brunswick	Juin 30, '96.	1,720	15	61,918	930	37,176	60·0
Manitoba	Déc. 31, '96.	1,032	4	37,987	460	23,247	61·2
Colombie Anglaise	Juin 30, '96.	216	.....	14,000	.....	8,966	64·0
Ile du Prince Edouard	" 30, '96.	464	*a*	22,138	*a*	13,412	60·6
Les Territoires	" 30, '96.	366	.....	12,796	.....	.....	.....
Canada	.....	17,282	924	936,109	124,092	553,099	59·1

Provinces.	Maîtres.		Revenu.		Dépenses totales.
	Ecoles publiques.	Autres écoles.	Gouvernement.	Autres sources.	
			$	$	$
Ontario*	8,913	617	†1,535,320	3,332,995	4,197,192
Québec	5,278	4,702	304,410	1,353,807	1,658,217
Nouvelle-Ecosse	2,438	56	242,345	570,990	813,335
Nouveau-Brunswick	1,720	82	182,018	302,643	461,733
Manitoba	1,143	12	143,001	714,152	810,912
Colombie Anglaise	338	*a*	234,335	.....	234,335
Ile du Prince Edouard	569	.....	124,084	34,809	158,893
Les Territoires	433	.....	126,218	148,430	274,648
Canada	20,832	5,469	2,891,731	6,457,826	8,609,265

*Kindergarten non compris. *a* Compris dans les écoles publiques. † Comprenant le fonds de réserve du clergé.

La dépense encourue pour les écoles publiques par tête de population dans le Dominion et les provinces, le rapport des subventions des divers gouvernements des provinces à leur revenu total, et le rapport de ces subventions et des cotisation locales respectivement à l'ensemble de la dépense, sont donnés aux tableaux suivants :—

LÉPENSES PAR TÊTE.

—	1888.	1893.	1896.
	$ c.	$ c.	$ c.
Ontario	1 87	1 87	1 90
Québec	0 81	0 87	1 06
Nouvelle-Ecosse	1 51	1 45	1 78
Nouveau-Brunswick	1 26	1 31	1 43
Ile du Prince-Edouard	1 36	1 40	1 46
Manitoba	2 74	4 84	4 15
Colombie Anglaise	1 40	1 87	1 66
Dominion*	1 56	1 90	1 68

* Y compris les Territoires du Nord-Ouest.

Rapport de la subvention du gouvernement au revenu total de chaque province :—

	1888.	1893.	1896.
	Par cent.	Par cent.	Par cent.
Ontario	7·62	7·03	7·86*
Québec	4·28	3·89	3·93
Nouvelle-Ecosse	29·62	22·59	28·81
Nouveau-Brunswick	21·14	23·34	26·06
Ile du Prince-Edouard	42·82	54·31	45·40
Manitoba	23·20	19·57	21·49

*1895.

Rapport de la subvention du gouvernement et des cotisations locales dans chaque province :—

Provinces.	Du gouvernement.			Cotisations locales.		
	1888.	1893.	1896.	1888.	1893.	1896.
	Par cent.	Par cent.	Par cent.	Par cent.	Par cent.	Par cent.
Ontario	7·11	7·11	†7·00	92·89	92·89	†93·00
Québec	9·25	12·81	10·25	90·75	87·19	89·75
Nouvelle-Ecosse	31·24	*25·46	29·79	68·76	*76·54	70·21
Nouveau-Brunswick	33·56	40·48	39·42	66·44	59·52	60·58
Ile du Prince-Edouard	73·82	77·34	78·09	26·18	22·66	21·91
Manitoba	21·58	17·18	17·63	78·42	82·82	82·37

*1892. Les chiffres pour 1893 ne couvrent que 9 mois seulement. †1895.

L'annuaire de 1889 contient une histoire succincte des principales institutions de haut enseignement dans le pays, et il n'est pas nécessaire de la reproduire ici ; mais l'état sommaire qui suit fait voir que la valeur de leurs constructions, dotations, etc., s'élevait à plus de $16,000,000, et que 13,000 étudiants les fréquentaient. Si le nombre des étudiants fréquentant ces institutions, ainsi que le nombre très grand de ceux qui reçoivent l'instruction dans les écoles privées, et sur lequel il est impossible d'être fixé, étaient ajoutés au nombre des élèves des écoles primaires, hautes et normales, on verrait que le chiffre de ceux recevant une instruction quelconque dépasse notablement un milion, de sorte que plus d'un cinquième de la population du Canada à l'heure qu'il est, participe aux bienfaits de l'instruction.

Les institutions d'enseignement supérieur, par confessions religieuses, se distribuent comme il suit :

King's College, Windsor ; Bishop's College, Lennoxville ; Bishop's College School, Université de Trinity College, Toronto ; St. John College, Winnipeg ; Wycliffe College, Toronto ; Ladies' College de Hellmuth, London, sont sous la direction de l'Eglise d'Angleterre.

L'université d'Ottawa ; le collège Saint-Michel, Toronto ; l'université Laval, Québec ; le collège de Saint-Boniface, Winnipeg, sont sous la direction de l'église catholique romaine.

L'université de Queen's College, Kingston ; le collège de Knox, Toronto ; le collège presbytérien, Montréal ; le collège presbytérien du Manitoba, et le Ladies' College (pensionnat de jeunes filles) de Branford, sont sous la direction des presbytériens.

L'université du collège de Mount Allison, le collège Wesleyan de théologie, Montréal ; le collège Wesleyan méthodiste, Winnipeg ; le Ladies' College de Whitby ; le Alma Ladies' College, Saint-Thomas ; le Wesleyan Ladies' College de Hamilton, sont dirigés par les méthodistes.

L'université du collège d'Acadie, Wolfville, Nouvelle-Ecosse ; l'université McMaster, Toronto, et le collège de Woodstock, sont sous la direction des baptistes.

INSTITUTIONS D'ENSEIGNEMENT SUPÉRIEUR AU CANADA.

Nom.	Date de la fondation de l'établissement.	Dotation.	Valeur de la propriété.	Revenu.	Nombre d'étudiants.
Universités.		$	$	$	
Université de King's College, Windsor, N.-E.	1789	155,000	250,000	9,000	26
Université du Nouveau-Brunswick, Frédéricton, N.-B.	1800	*8,844	.....	12,000	60
Université McGill, Montréal, Qué.	1821	1,400,000	1,900,000	145,000	1,250
Collège et Université Dalhousie, Halifax, N.-E.	1821	.....	.....	.....	169
Université de Toronto, Toronto, Ont.	1827	1,042,000	1,800,000	85,000	1,269
Université du Collège Acadie, Wolfville, N.-E.	1838	100,000	100,000	12,000	130
Université de Queen's College, Kingston, Ont.	1841	400,000	125,000	40,000	525

* Subvention du gouvernement.

INSTITUTIONS D'ENSEIGNEMENT SUPÉRIEUR EN CANADA.—*Suite.*

Nom.	Date de la fondation de l'établissement.	Dotation.	Valeur de la propriété.	Revenu.	Nombre d'étudiants.
Universités—Suite.		$	$	$	
Université de Bishop's College, Lennoxville, Qué.	1843	112,165	162,600	21,130	181
Université d'Ottawa, Ottawa, Ont.	1848	.....	.....	46,000	463
Université de Trinity College, Toronto.	1852	750,000	.....	30,000	350
Université-Laval, Québec.	1852	.....	1,000,000	.....	235
Université de Mount Allison College, N.-B	1862	120,000	110,000	.....	275
Université du Manitoba, Winnipeg.	1877	150,000	.....	.....	320
Université Victoria, Toronto, Ont.	1836	325,000	280,000	24,000	234
Université du Collège St-François-Xavier, Antigonish, N.-E.	1854	.....	.....	.....	134
Université McMaster, Toronto, Ont.	1887	.....	.....	.....	134
Collèges.					
Collège Saint-Michel, Toronto, Ont.	1852	.....	.....	.....	120
" Knox, Toronto, Ont.	1844	240,000	470,000	18,000	119
" Assumption, Sandwich, Ont.	1854	.....	110,000	25,000	175
" Presbytérien, Montréal, Qué.	1867	225,000	160,000	150,000	84
" " Winnipeg, Man.	1879	15,000	50,000	15,000	87
" " Halifax, N.-E.	.....	120,000	.....	.....	30
" Wesleyan, Montréal.	1873	50,000	60,000	6,000	71
" Méthodiste, Winnipeg, Man.	1888	.....	.....	.....	.....
" Saint-Jean "	.....	.....	60,000	.....	.....
" Saint-Boniface	1820	.....	50,000	12,000	105
" Woodstock, Woodstock, Ont.	1860	160,000	200,000	25,000	120
" Wycliffe, Toronto, Ont.	.....	63,290	65,000	10,000	40
" Albert, Belleville, Ont	1857	.....	75,000	.....	250
" Stanstead Wesleyan, Stanstead, Qué.	1872	75,000	20,000	10,000	149
Collège Saint-François, Richmond, Qué.	1854	15,000	2,900	3,000	110
Collèges classiques.—Québec.†					
Chicoutimi	1873	.....	85,000	5,135	126
Joliette	1846	.....	75,494	11,205	303
L'Assomption	1832	.....	90,000	12,360	315
Lévis	1853	.....	179,817	11,358	331
Nicolet	1803	.....	255,000	10,724	267
Rigaud (Vaudreuil)	1850	.....	70,000	15,000	272
Rimouski	1854	.....	52,600	5,435	128
Sherbrooke	1875	.....	100,000	4,287	237
Sainte-Anne (Kamouraska)	1827	.....	175,000	10,837	228
Saint-Hyacinthe	1816	.....	200,000	21,500	335
Saint-Laurent (Jacques-Cartier)	1847	.....	129,000	24,800	466
Sainte-Marie de Monnoir (Rouville)	1853	.....	62,000	7,794	190
Sainte-Marie (Montréal)	1848	.....	303,000	35,000	501
Sainte-Thérèse (Terrebonne)	1827	.....	130,000	15,961	257
Trois-Rivières	1860	.....	97,500	10,300	235
Collège de Montréal §	1767	.....	.....	.....	.....
Séminaire de Québec §	1663	.....	.....	.....	.....

†Dépenses du gouvernement.

‡Les collèges classiques de la province de Québec sont à la fois écoles et collèges, étant fréquentés en même temps par des enfants et des adolescents. Ils confèrent certains degrés et sont pour la plupart affiliés à l'Université Laval. Comme il ne nous a pas été possible de faire la distinction entre les élèves des deux catégories d'établissements, les élèves mentionnés dans le tableau ci-dessus se trouvent comptés deux fois, leur nombre étant déjà compris dans l'état relatif aux écoles primaires, hautes, normales et modèles, dans un paragraphe précédent.

§Pas de rapports.

INSTITUTIONS D'ENSEIGNEMENT SUPÉRIEUR AU CANADA—*Fin.*

Nom.	Date de la fondation de l'établissement.	Dotation.	Valeur de la propriété.	Revenu.	Nombre d'étudiants.
Collèges de jeunes filles.		$	$	$	
Col. de dames, Wesleyan, Hamilton, Ont.	1860	.....	80,000	17,000	144
" Hellmuth, London "	1869	.....	80,000	30,000	100
" Brantford, Brantford "	1874	.....	60,000	20,000	70 à 140
" Ontario, Whitby "	1874	.....	100,000	22,000	150
" Demill, Oshawa "	1876	.....	55,000	14,000	138
" Alma, Saint-Thomas "	1881	.....	90,000	25,000	170
Collèges agricoles, etc.					
Collège agricole d'Ontario, Guelph, Ont..	1874	.....	340,900	†18,564	135
Ecole provinciale d'agricult, Truro, N.-E.	1885	.....	.....	† 1,967	25
" des sciences pratique, Toronto, Ont.	1877	*8,800	.....	.....	71
" d'agriculture, L'Assomption, Qué...	.....	.....	.....	4,500	24
" Sainte-Anne de la Pocatière, Qué...	1859	.....	.....	4,000	21

* Subvention du gouvernement. † Dépenses du gouvernement.

STATISTIQUE ÉLECTORALE.

Dates des élections générales :—

Septembre	1867
29 juillet	1872
22 janvier	1874
10 septembre	1878
20 juin	1882
22 février	1887
5 mars	1891
23 juin	1896

L'état suivant indique le nombre des électeurs inscrits sur les listes préparées pour l'élection des députés à la Chambre des Communes, en vertu des dispositions de la loi de la franchise électorale, de 1895, et ses amendements. Pour comparaison les indications fournies par les listes de 1882 sont également données.

ONTARIO.

Année.	Nombre des électeurs inscrits sur les listes.	Augmentation.		Rapport pour 100 de la population.
		Absolue.	Relative.	
1882	406,096	.....	.....	20·88
1887	495,514	89,418	22·01	24·32
1891	568,799	73,285	14·79	26·90
1895	650,021	81,221	14·28	29·89

QUÉBEC.

Year.	Nombre des électeurs inscrits sur les listes.	Augmentation.		Rapport pour 100 à la population.
		Absolue.	Relative.	
1882	229,067	.....	.....	16·70
1887	272,564	43,497	18·99	18·99
1891	301,658	29,094	10·67	20·27
1895	351,076	49,418	16·38	29·95

NOUVELLE-ÉCOSSE.

1882	65,885	.....	.....	14·92
1887	79,077	13,192	20·02	17·71
1891	90,045	10,968	13·87	20·00
1895	111,124	21,079	23·41	24·51

NOUVEAU-BRUNSWICK.

1882	54,003	.....	.....	16·81
1887	68,294	14,291	26·46	21·26
1891	70,521	2,227	3·26	21·95
1895	91,697	21,176	30·02	28·54

ILE DU PRINCE-EDOUARD.

1882	*20,042	.....	.....	18·40
1887	21,462	1,420	7·08	19·69
1891	24,065	2,603	12·13	22·06
1895	25,245	1,180	4·90	23·13

MANITOBA.

1882	23,533	.....	.....	33·81
1887	39,051	15,518	65·94	33·59
1891	46,669	7,618	19·51	30·60
1895	65,648	18,979	40·67	35·12

LES TERRITOIRES.

1882	.....	.....	.....	.....
1887	10,315	.....	.....	12·06
1891	16,044	5,729	55·54	16·21
1895	20,878	4,834	30·13	18·80

COLOMBIE-BRITANNIQUE.

1882	4,961	.....	.....	9·37
1887	7,637	2,676	53·94	10·23
1891	14,400	6,763	88·55	14·67
1895	38,010	23,610	163·96	31·52

* Pas de listes en 1882, chiffres approximatifs.

CANADA.

Année.	Nombre des électeurs inscrits sur les listes	Augmentation.		Rapport pour 100 à la population.
		Absolue.	Relative.	
1887	993,914	180,012	22·40	21·49
1891	1,132,201	138,287	13·81	23·43
1895	1,353,735	221,498	19·57	27·04

Etat, par province, du nombre de personnes du sexe masculin en 1881 et 1891, du nombre des personnes du sexe masculin en âge de voter (21 ans et plus), ainsi que de l'augmentation absolue et relative :—

Provinces.	Total des personnes du sexe masculin.		Personnes du sexe masculin en âge de voter.		Augmentation.	
	1881.	1891.	1881.	1891.	Absolue	Relative
Ontario	978,765	1,069,487	475,932	559,806	83,874	17·62
Québec	678,109	744,141	315,656	354,142	38,486	12·19
Nouvelle-Ecosse	220,538	227,093	106,792	115,479	8,687	8·13
Nouv.-Brunswick	164,119	163,739	78,133	80,489	2,356	3·02
Manitoba	34,903	84,342	18,108	45,338	27,230	150·37
Colombie Anglaise	29,503	63,003	20,243	45,298	25,055	123·77
Ile du P.-Edouard	54,728	54,881	25,932	26,756	824	3·18
Territoires	28,113	53,785	25,053	41,002	15,949	63·66
Canada	2,188,778	2,460,471	1,065,849	1,268,310	202,461	19·00

Chiffre approximatif des personnes du sexe masculin en âge de voter 1894 :—

Provinces.	Nombre des électeurs inscrits sur les listes.	Provinces.	Nombre des électeurs inscrits sur les listes.
Ontario	587,733	Colombie Anglaise	57,680
Québec	366,577	Ile du Prince-Edouard	27,008
Nouvelle-Ecosse	118,221	Territoires	47,531
Nouveau-Brunswick	81,211		
Manitoba	59,709	Canada	1,345,670

LISTES ÉLECTORALES ET STATISTIQUES DU RECENSEMENT COMPARÉES PAR PROVINCES EN 1891 ET 1894.

PROVINCES.	Electeurs inscrits en 1891 excédés par recensement.	Electeurs inscrits en 1891 excédant recensement.	Electeurs inscrits en 1894 excédés par recensement.	Electeurs inscrits en 1894 excédant recensement.
Ontario	.....	8,993	.....	12,288
Québec	52,484	.....	15,501	.....
Nouvelle-Ecosse	16,747	.....	7,097	.....
Nouveau-Brunswick	9,968	.....	10,486	.....
Ile du Prince-Edouard	2,691	.....	1,763	.....
Manitoba	.....	1,331	.....	5,939
Colombie Anglaise	30,898	.....	19,670	.....
Les Territoires	24,958	.....	26,653	.....

ALIÉNÉS.

Le nombre d'aliénés en Canada pour 1891, tel qu'obtenu par le recensement, était de 13,355, dont 7,162 du sexe masculin, et 6,193, du sexe féminin.

Pour chaque 10,000 du sexe masculin, il y avait 29·1 aliénés, et pour chaque 10,000 du sexe féminin, il y avait 26·1.

Quant à l'état civil, les aliénés sont divisés comme suit : non mariés, 9,506 ; mariés, 2,815 ; en veuvage, 721 ; inconnus, 313.

Des non mariés, il y en avait 5,441 du sexe masculin, et 4,065 du sexe féminin ; des mariés, il y en avait 1,239 du sexe masculin, et 1,576 du sexe féminin ; en veuvage, il y en avait 218 du sexe masculin, et 503 du sexe féminin ; des inconnus, 206 du sexe masculin, et 107 du sexe féminin.

Quant aux âges les aliénés sont groupés comme suit :—762 moins de 15 ans ; 701 entre 15 et 19 ; 2,439 entre 20 et 29 ; 2,643 entre 30 et 39 ; 5,369 entre 40 et 69 ; 878, 70 ans et plus, et 576 âge inconnu.

Moins de 15 ans, la proportion était, 0·04 ; entre 15 et 19, 0·13 ; entre 20 et 29, 0·28 ; entre 30 et 39, 0·45, et entre 40 et 69, 0·57, soit une proportion plus considérable d'aliénés entre 40 et 69 que tout autre groupe.

Quant au lieu de naissance, 5,853 des aliénés sont nés en Canada, de parents nés aussi en Canada ; 2,793 sont nés en Canada, mais dont les parents sont nés à l'étranger ; 612 sont nés en Canada mais dont l'un des parents est né à l'étranger et 3,044 sont nés à l'étranger et 1,053 sont nés au Canada, mais dont le lieu de naissance de leurs parents est inconnu.

Ainsi nous avons donc deux groupes ; le premier comprend ceux dont les parents sont nés à l'étranger, et en deuxième lieu, tous les autres. Le premier

groupe a 90 aliénés par 10,000 âmes de la population née à l'étranger. Le second groupe a 18 aliénés par 10,000 âmes de la population née au pays.

Divisés par provinces, les aliénés sont distribués comme suit :—

Province.	Recensement de 1891 par 10,000 de la population.
Colombie Anglaise	93·2 aliénés.
Manitoba	12
Nouveau-Brunswick	27
Nouvelle-Ecosse	30
Ontario	28
Ile du Prince-Edouard	30
Québec	30
Les Territoires	5

A l'exception de la Nouvelle-Ecosse et de Québec, le soin des aliénés dans tout le Dominion, est confié à l'Etat, c'est-à-dire au gouvernement de la province qui en a directement la gestion, et même dans le cas des deux provinces susnommées, les institutions sont soumises à la surveillance des inspecteurs du gouvernement. Dans la Nouvelle-Ecosse, le soin des aliénés est afferiné pour partie aux comtés, et dans Québec il est affermé entièrement aux communautés religieuses.

Il y a 17 asiles d'aliénés en Canada, lesquels reçoivent tous de l'aide du gouvernement de la province, et dans certain cas, des municipalités, et le tableau suivant indique le nombre des patients, etc. :—

ASILES D'ALIÉNÉS EN CANADA.

Internés et décès.

Provinces.	Nombre des asiles.	Année terminée.	Nombre des patients dans l'année.			Nombre des décès.	Rapport par 100 des décès au nombre total des internés.
			Hom.	Femmes	Total.		
Ontario, 1896	7	Sept. 30	2,752	2,712	5,464	268	4·90
Québec, 1895	4	Dec. 31	1,519	1,542	3,061	188	6·14
Nouvelle-Ecosse, 1896	1	Sept. 30	234	234	468	24	5·12
Nouv.-Brunswick, 1896	1	Oct. 31	325	271	596	40	6·71
Manitoba, 1896	2	Dec. 31	263	141	404	17	4·21
Colombie Anglaise, 1893	1	" 31	143	41	184	14	7·61
Ile du P.-Edouard, 1896	1	" 31	113	96	209	12	5·74
Total	17		5,349	5,037	10,386	563	5 42

Dans Ontario, le 30 septembre 1896 il y avait 4,723 personnes dans les asiles des provinces, et dans la retraite de Homewood, Guelph ; 25 forçats aliénés au pénitencier de Kingston, et 53 personnes aliénées dans les prisons communes, formant un total de 4,819 personnes affectées mentalement et à la charge du public, et il y avait 174 demandes d'entrée reçues, soit un ensemble de 4,993 personnes à cerveau déséquilibré à la connaissance du gouvernement provincial. Le recensement de 1891 fixe à 5,855 le nombre total des aliénés dans la province.

Le tableau suivant indique ce qu'il a été possible d'obtenir relativement aux principaux établissements publics de charité en Canada.

ÉTABLISSEMENTS PUBLICS DE CHARITÉ EN CANADA.

Établissements par province.	Nombre des institutions.	Hommes.	Femmes.	Nombre d'internés.	Nombre des décès.	Proportion des décès au nombre total d. patients.
Ontario—						
Hôpitaux généraux	39	8,926	8,591	17,517	1,042	5·95
1896 Asile des sourd-muets, Belleville	1	173	137	310	2	0·64
1896 Institut des aveugles, Brantfo'd	1	72	69	141	1	0·71
1896 Refuges	32	1,496	2,859	4,355	264	6·06
1896 Hospices de maternité	2	.....	191	191	2	1·05
1896 Orphelinats	30	2,038	1,957	3,995	183	4·66
Québec—						
1895 Asile des sourds-muets	3	†	†	423	.....	.....
1895 Institut des aveugles, Montréal	1	†	†	71	.....	.....
1895 Ecoles indust. et de réforme	9	394	232	626	6	0·96
Nouvelle-Ecosse—						
1896 Hôpital général	1	783	397	*b*1,308	65	4·97
1896 Asile des sourds-muets	1	54	36	90	2	2·22
1896 Institut des aveugles	1	52	22	74	.....	...
1896 Refuges des pauvres	21	495	441	§‡1,010	71	7·03
Nouveau-Brunswick—						
1894 Hôpital général, Saint-Jean	1	467	249	716	46	6·42
1894 Asile des sourds-muets	1	18	14	32	.....	.....
Manitoba—						
1896 Hôpitaux généraux	4	2,120	1,639	3,759	188	5·00
1896 Hospice des incurables	1	33	26	59	2	3·40
1896 Asile des sourds-muets	1	25	26	51	1	1·96
1896 Refuge des enfants	1	.....	.....	94	2	2·13
1896 Refuge des femmes	2	.....	.....	74	3	4·05
1896 Orphelinat de Saint-Boniface	1	.....	.....	89	8	8·99
Colombie Anglaise—						
1893 Hôpitaux généraux	*13	765	216	*a*1,067	83	7·71
1893 Orphelinats	1	22	24	46	.....	....
1893 Refuges	4	16	15	‖67	5	7·46
1893 Ecoles de réforme de la jeunesse	1	8	.....	8	.....	...
Les Territoires (1893)—						
Hôpitaux	5	401	90	491	9	1·83

* Six de celles-ci n'ont pas fait de rapports. † Sexe non indiqué. ‡ De ce nombre 492 étaient aliénés. § Y compris 74 dont le sexe n'est pas indiqué. ‖ Y compris 36 dont le sexe n'est pas indiqué. *a* Y compris 86 dont le sexe n'est pas indiqué. *b* Y compris 128 dont le sexe n'est pas indiqué.

Le tableau suivant donne les recettes et les dépenses des divers établissements, distinction faite entre l'assistance reçue du gouvernement et les autres recettes. Les recettes provenant d'autres sources sont généralement le produit des contributions des patients, de contributions volontaires et de dotations, et dans certains cas de subventions des municipalités. Le montant provenant des patients est généralement presque dans tous les cas, très faible :—

RECETTES ET DÉPENSES DES PRINCIPAUX ÉTABLISSEMENTS PUBLICS DE CHARITÉ AU CANADA.

Institutions.		Recettes. Gouvernement.	Recettes. Autres sources.	Dépenses.
		$	$	$
Ontario—				
	Hôpitaux généraux	110,082	311,727	354,013
	Asile des sourds-muets, Belleville	46,022	.....	46,022
	Institut des aveugles, Brantford	34,172	.....	34,172
1896	Refuges	51,307	141,853	180,262
	Orphelinats	15,595	101,976	101,976
	Asiles d'aliénés	.....	97,898	604,388
	Hospices de maternité	805	9,269	8,268
Québec—				
	Asiles des sourds-muets (1894)	13,000	.....	13,000
1896	Institut des aveugles, Montréal (1894) / Ecoles industrielles et de réformes	50,360	.....	50,360
	Asiles d'aliénés	280,000	.....	280,000
Nouvelle-Ecosse—				
	Hôpital général	53,581	6,462	53,695
	Asiles des sourds-muets	*6,780	35,313	41,328
1896	Institut des aveugles (1895)	*7,236	2,502	9,605
	Asiles d'aliénés	65,488	7,255	72,743
	Refuges des pauvres (1895)	8,046	.....	8,046
Nouveau-Brunswick—				
	Asiles des sourds-muets	15,000	†	†
1894	Asiles d'aliénés	30,300	3,956	37,480
	Hôpital général, Saint-Jean	3,000	14,752	18,001
Manitoba—				
	Hôpital général	27,067	51,351	74,369
	Asiles d'aliénés	54,131	.....	54,131
	Hospices des incurables	11,641	.....	11,641
1896	Asiles des sourds-muets	10,677	.....	10,677
	Refuge des enfants	500	4,216	4,517
	Refuge des femmes	250	2,108	2,096
	Orphelinat de Saint-Boniface	500	2,260	2,422
Colombie Anglaise—				
	Asiles d'aliénés	25,595	1,585	27,180
	Hôpitaux généraux	28,525	26,075	55,071
1893	Orphelinats	.....	43,730	41,765
	Refuges	.....	2,912	2,609
	Refuges de la jeunesse	1,311	.....	1,311
Ile du Prince-Edouard—				
1896.	Asiles d'aliénés	17,850	652	18,502
Les Territoires—				
1893.	Hôpitaux	3,400	3,765	7,165

* Y compris subvention municipale. † Non donné.

TEMPÉRANCE.

ÉTAT INDIQUANT LE NOMBRE D'ENDROITS DANS LESQUELS ON A VOTÉ POUR ET CONTRE "L'ACTE DE TEMPÉRANCE DU CANADA" DEPUIS 1878, ET LE RÉSULTAT DE LA VOTATION DANS CHAQUE CAS.

Endroits.	Votes inscrits		Majorité.	
	Pour.	Contre.	Pour.	Contre.
1878.				
Frédéricton (cité), N.-B.	403	203	200	.....
York, N.-B.	1,229	214	1,015	.....
Prince, I.P.-E.	1,762	271	1,491	.....
1879.				
Charlotte, N.-B.	867	149	718	.....
Carleton N.-B.	1,215	69	1,146	.....
Charlottetown, I.P.-E.	837	253	584	.....
Albert, N.-B.	718	114	604	.....
King, I.P.-E.	1,076	59	1,017	.....
Lambton, Ont.	2,567	2,352	215	.....
King, N.-B.	798	245	553	.....
Queen, N.-B.	315	181	134	.....
Westmoreland, N.-B	1,082	299	783	.....
Mégantic, Qué	372	844	.....	472
1880.				
Northumberland, N.-B.	875	673	202	.....
Stanstead, Qué	760	941	.....	181
Queen, I.P.-E.	1,317	99	1,218	.....
Marquette, Man.	612	195	417	.....
Digby, N.-E.	944	42	902	.....
1881.				
Queen, N.-E.	763	82	681	.....
Sunbury, N.-B.	176	41	135	.....
Shelburne, N.-E.	807	154	653	.....
Lisgar, Man	247	120	127	.....
Hamilton (cité), Ont	1,661	2,811	.....	1,150
King, N.-E.	1,478	108	1,370	.....
Halton, Ont.	1,483	1,402	81	.....
Annapolis, N.-E.	1,111	114	990	.....
Wentworth, Ont	1,611	2,209	.....	598
Colchester, N.-E.	1,418	184	1,234	.....
Cap-Breton, N.-E.	739	216	523	.....
Hants, N.-S.	1,082	92	990	.....
Welland, Ont.	1,610	2,378	.....	768
Lambton Ont.	2,857	2,962	.....	106
1882.				
Inverness, N.-E.	960	106	854	.....
Pictou, N.-S	1,555	453	1,102	.....
Saint-Jean (cité), N.-B.	1,074	1,076	.....	2
Frédéricton, N.-B.	293	252	41	.....

ÉTAT INDIQUANT LE NOMBRE D'ENDROITS DANS LESQUELS ON A VOTÉ POUR ET CONTRE "L'ACTE DE TEMPÉRANCE DU CANADA" DEPUIS 1878, ET LE RÉSULTAT DE LA VOTATION DANS CHAQUE CAS. —*Suite.*

Votes inscrits.	Endroits.		Majorité.	
	Pour.	Contre.	Pour.	Contre.
1883.				
Cumberland, N.-E	1,560	262	1,298	
1884.				
Prince, comté, I.P.E	2,939	1,065	1,874	
Yarmouth, N.-E	1,287	96	1,191	
Oxford, Ont.	4,073	3,298	775	
Arthabaska, Qué	1,487	235	1,252	
Westmoreland, N.-B.	1,774	1,701	73	
Halton, Ont.	1,947	1,767	180	
Simcoe "	5,712	4,529	1,183	
Stanstead, Qué	1,300	975	325	
Charlottetown, I.P.-E	755	715	40	
Stormont et Dundas, Ont	4,590	2,884	1,706	
Peel, Ont	1,805	1,999		194
Bruce "	4,501	3,189	1,312	
Huron "	5,957	4,304	1,653	
Dufferin, "	1,904	1,109	795	
Prince Edward, Ont	1,528	1,653		125
York, N.-B	1,178	655	523	
Renfrew, Ont	1,748	1,018	730	
Norfolk "	2,781	1,694	1,087	
Compton, Qué	1,132	1,620		488
Brant, Ont.	1,690	1,088	602	
Brantford (cité), Ont.	646	812		166
Leeds et Grenville, Ont	5,058	4,384	674	
1885.				
Kent, Ont	4,368	1,975	2,393	
Lanark "	2,433	2,027	406	
Lennox et Addington, Ont	2,047	2,011	36	
Brome, Qué	1,224	739	485	
Guelph (cité), Ont	694	526	168	
Carleton, Ont.	2,440	1,747	693	
Northumberland et Durham, Ont	6,050	3,863	2,187	
Drummond, Qué	1,190	170	1,020	
Elgin, Ont	3,335	1,479	1,856	
Lambton, Ont.	4,465	1,546	2,919	
St. Thomas "	754	743	11	
Missisquoi, Qué.	1,142	1,167		25
Wellington, Ont.	4,516	3,086	1,430	
Chicoutimi, Qué.	1,157	529	628	
Kingston (cité), Ont	785	842		57
Frontenac, Ont.	1,334	693	641	
Lincoln "	2,060	1,490	570	
Perth "	3,368	3,536		168
Middlesex "	5,745	2,370	3,375	
Guysboro', N.-E.	463	31	432	
Hastings, Ont.	2,369	2,376		7
Haldimand, Ont	1,755	2,063		308
Ontario "	3,412	2,061	1,351	
Victoria "	2,467	1,502	965	

ÉTAT INDIQUANT LE NOMBRE D'ENDROITS DANS LESQUELS ON A VOTÉ POUR ET CONTRE "L'ACTE DE TEMPÉRANCE DU CANADA" DEPUIS 1878, ET LE RÉSULTAT DE LA VOTATION DANS CHAQUE CAS. —*Suite.*

Endroits.	Votes inscrits.		Majorité.	
	Pour.	Contre.	Pour.	Contre.
1885—*Suite.*				
Peterborough, Ont	1,915	1,507	408	.....
Frédéricton, N.-B.	298	285	13	.....
Argenteuil, Qué	526	601	.....	75
Prescott et Russell, Ont	1,535	3,131	.....	1,596
1886.				
Pontiac, Qué	533	935	.....	402
Saint-Jean (ville), N.-B	1,610	1,687	.....	77
Saint-Jean (comté), N.-B	467	424	43	.....
Portland, N.-B	667	520	147	.....
1887.				
Charlottetown, I.P.-E.	689	669	20	.....
1888.				
Arthabaska, Qué	230	455	.....	225
Bruce, Ont	3,693	5,085	.....	1,392
Dufferin, Ont	1,451	1,664	.....	213
Halton "	1,853	2,050	.....	197
Huron "	4,695	6,005	.....	1,310
Norfolk "	2,082	2,804	.....	722
Renfrew "	1,670	2,580	.....	910
Richmond, Qué	1,231	721	510	.....
Stanstead, Qué	1,187	1,329	.....	142
Simcoe, Ont	3,894	6,996	.....	3,102
Stormont et Dundas, Ont	3,155	5,298	.....	2,143
Westmoreland, N.-B	2,464	1,698	766	.....
1889.				
Brant, Ont	1,289	1,441	.....	152
Carleton, Ont	1,682	2,407	.....	725
Elgin "	547	1,770	.....	1,223
Frontenac "	1,177	1,690	.....	513
Guelph " (cité)	480	929	.....	449
Kent "	2,835	4,455	.....	1,620
Lambton "	2,044	3,374	.....	1,330
Middlesex "	2,992	5,530	.....	2,538
Victoria "	1,560	2,552	.....	992
Oxford "	1,538	3,460	.....	1,922
Drummond, Qué	739	600	139	.....
Ontario, Ont	2 866	3,787	.....	921
Lincoln, Ont	1,493	2,090	.....	597
Leeds et Grenville, Ont	3,660	4,938	.....	1,278
Peterborough, Ont	1,564	1,926	.....	362
Northumberland et Durham, Ont	4,305	4,932	.....	627
Lanark, Ont	1,538	2,309	.....	771
Lennox et Addington, Ont	1,462	2,066	.....	604
Colchester, N.-E.	43	1,107	.....	1,064
Wellington, Ont	2,084	3,944	.....	1,860
Saint-Thomas, Ont	429	1,001	.....	572
Frédéricton, N.-B.	370	302	68	.....

ÉTAT INDIQUANT LE NOMBRE D'ENDROITS DANS LESQUELS ON A VOTÉ POUR ET CONTRE "L'ACTE DE TEMPÉRANCE DU CANADA" DEPUIS 1878, ET LE RÉSULTAT DE LA VOTATION DANS CHAQUE CAS. —*Fin.*

Endroits.	Votes inscrits.		Majorité.	
	Pour.	Contre.	Pour.	Contre.
1890.				
Portland, N.-B.	124	558	.....	434
1891.				
Charlottetown, I.P.-E.	686	700	.....	14
Charlotte, N.-B.	1,785	855	930	.....
1892.				
Drummond, Qué	505	1,010	.....	505
Northumberland, N.-B	1,780	1,561	219	.....
Saint-Jean, (comté), N.-B.	556	715	.....	159
1893.				
Brome, Qué	1,207	1,073	134	.....
1894.				
Charlottetown, I.P.-E	734	712	22	.....
Chicoutimi, Qué.	147	1,224	.....	1,177
1895.				
Nil	.....	.....	.....	.....
1896.				
Westmoreland, N.-B.	2,443	2,720	277	.....
1897.				
Charlottetown, I.P.-E.	673	786	.....	113

Cette loi Scott depuis son adoption a été proposée aux suffrages populaires 136 fois. Trois fois en 1878, 10 en 1879, 5 en 1880, 14 en 1881, 4 en 1882, 1 en 1883, 22 en 1884, 28 en 1885, 4 en 1886, 1 en 1887, 12 en 1888, 22 en 1889, 1 en 1890, 2 en 1891, 3 en 1892, 1 en 1893, 2 en 1894, n'a pas été proposée en 1895, une fois en 1896 et une fois en 1897.

La mesure est appliquée dans 29 circonscriptions. Elle a été proposée aux suffrages populaires quatre fois à Frédéricton, N.-B., et approuvée chaque fois. Elle fut proposée quatre fois à Westmoreland et adoptée chaque fois ; proposée six fois à Charlottetown et adoptée trois fois, puis rejetée la quatrième et adoptée de nouveau la cinquième et rejetée la sixième fois. Elle fut proposée quatre fois à Lambton, adoptée la première, rejetée la seconde, adoptée la troisième, et rejetée la quatrième. Halton

l'adopta une première et une seconde fois, mais la rejeta la troisième. Stanstead l'adopta une fois entre deux rejets. La ville de Saint-Jean la rejeta dans les deux occassions où elle fut proposée aux suffrages de ses électeurs.

La loi a été proposée au peuple dans neuf grandes villes et 72 comtés. Elle est appliquée dans deux grandes villes et 28 comtés.

En voici l'histoire succincte : —

Adoptée quatre fois et encore en vigueur	2
" cinq " "	0
" six " "	5
" une " "	22
Circonscriptions où elle est aujourd'hui en vigueur	29
Rejetée la première fois et proposée de nouveau	16
Adoptée la première fois, mais rejetée la seconde	30
Adoptée deux fois et rejetée deux fois	1
Adoptée une fois et rejetée deux fois	1
Adoptée deux fois et rejetée une fois	2
Rejetée deux fois et adoptée une fois	1
Adoptée trois fois, rejetée la quatrième fois, adoptée la cinquième fois et rejetée la sixième fois	1
	52

Le comté de Richmond, P. Q., est régi par la vieille loi Dunkin, mais une élection eut lieu en 1888 à la suite d'une pétition demandant l'abrogation de cette loi. Le résultat du vote fut défavorable aux pétitionnaires.

L'état suivant indique les circonscriptions dans lesquelles la loi de Tempérance du Canada était en vigueur le 31 décembre 1896 :—

Nouvelle-Ecosse.	N.-Brunswick.	Ile du Prince-Edouard.	Québec.	Manitoba.
Annapolis.	Albert.	King.	Brome.	Lisgar.
Cap-Breton.	Carleton.	Queen.	Richmond.	Marquette.
Cumberland.	Charlotte.	Prince.		
Digby.	Frédéricton.			
Guysborough.	King.			
Hants.	Northumberl'nd.			
Inverness.	Queen.			
King.	Sunbury.			
Picton.	Westmoreland.			
Queen.	Yarmouth.			
Shelburne.	York.			

Dans les provinces d'Ontario et de la Colombie Anglaise, l'acte n'est pas du tout en vigueur.

CONDAMNATIONS POUR IVRESSE PAR PROVINCES, 1884 A 1895.

Provinces.	1884.	1885.	1886.	1887.	1888.	1889.	1890.	1891.	1892.	1893.	1894.	1895.
Ontario	4,694	5,868	5,453	6,200	6,633	7,059	6,553	4,973	3,967	3,787	3,267	3,132
Québec	1,624	2,163	2,367	2,947	3,360	3,412	3,999	4,199	3,832	3,778	4,272	4,307
Nouvelle-Ecosse	591	768	667	462	501	657	642	635	676	938	1,258	1,567
Nouveau-Brunswick	1,402	1,300	1,290	1,011	1,141	1,383	1,561	1,628	1,291	1,365	1,227	1,205
Manitoba	1,085	711	631	529	479	591	486	518	633	592	585	467
Colombie Anglaise	235	108	389	261	370	368	469	651	606	725	581	498
Ile du Prince-Edouard	246	328	359	274	287	330	287	311	301	233	174	162
Les Territoires	.....	.....	.....	10	36	41	48	82	109	233	194	220
Total	9,877	11,246	11,156	11,694	12,[illegible]97	13,841	14,045	12,997	11,415	11,651	11,558	11,558

NOMBRE DES HABITANTS PAR CONDAMNATION.

Provinces.	1884.	1885.	1886.	1887.	1888.	1889.	1890.	1891.	1892.	1893.	1894.	1895.
Ontario	423	342	371	329	311	295	320	426	539	570	667	702
Québec	862	353	602	488	432	429	370	355	393	402	359	359
Nouvelle-Ecosse	751	579	668	967	893	683	700	710	668	482	361	290
Fouveau-Brunswick	229	247	249	318	282	232	206	197	249	235	262	267
Manitoba	83	141	175	224	264	229	298	300	262	300	325	400
Colombie Anglaise	263	613	182	291	220	337	199	153	177	158	211	264
Ile du Prince-Edouard	443	332	304	398	380	330	380	351	362	468	627	674
Les Territoires	.....	.....	.....	5,460	1,600	1,483	1,337	826	656	463	578	530
Moyenne pour le Canada	454	404	411	397	366	342	341	373	430	426	435	438

Ce qui suit est la statistique des divorces, tirée des archives publiques :—

DIVORCES EN CANADA.

Année.	Accordés par le Parlement.				Accordés par ordre de cours.			
	Ontario.	Québec.	Territoires du Nord-Ouest.	Manitoba.	Nouvelle-Ecosse.	Nouveau-Brunswick.	Colombie Anglaise.	Ile du Prince-Edouad.
1868	.....	.....	.....	.....	3	.....	.....	.....
1869	1	1	.....	.....	1	2	.....	.....
1870	.....	.....	.....	.....	2	1	.....	.....
1871	.....	.....	.....	.....	2	2	.....	.....
1872	.....	.....	.....	.....	1	3	.....	.....
1873	1	.....	.....	.....	3	.....	.....	.....
1874	.....	.....	.....	.....	.....	.....	.....	.....
1875	1	.....	.....	.....	4	.....	.....	.....
1876	.....	.....	.....	.....	1	2	.....	.....
1877	3	.....	.....	.....	5	.....	1	.....
1878	2	1	.....	.....	1	3	1	.....
1879	1	.....	.....	.....	1	2	.....	.....
1880	.....	.....	.....	.....	3	2	.....	.....
1881	.....	.....	.....	.....	2	2	3	.....
1882	.....	.....	.....	.....	4	1	1	.....
1883	.....	.....	.....	.....	3	7	3	.....
1884	1	.....	.....	.....	4	3	2	.....
1885	4	1	.....	.....	4	3	.....	.....
1886	1	.....	.....	.....	4	5	1	.....
1887	2	3	.....	.....	1	3	1	.....
1888	2	1	.....	.....	3	1	2	.....
1889	3	1	.....	.....	3	6	2	.....
1890	2	.....	.....	.....	4	3	3	.....
1891	4	.....	.....	.....	3	.....	3	.....
1892	1	1	1	2	3	5	*2	.....
1893	3	4	.....	.....	5	2	*1	.....
1894	5	1	.....	.....	1	.....	2	.....
1895	3	.....	.....	.....	5	5	.....	.....
1896	.....	.....	.....	.....	6	1	3	.....
Total	40	14	1	2	82	64	31	.....

* Dans la Colombie Anglaise, à part les divorces, deux séparations judiciaires ont été accordées, l'une en 1892 et l'autre en 1893.

Dans Ontario, Québec, le Manitoba et les Territoires du Nord-Ouest, on ne peut obtenir de divorce qu'en vertu d'un acte du parlement. Les règlements du Sénat relatifs au divorce comportent la production, à l'appui d'une demande de séparation de témoignages équivalents à ce qui serait requis devant une cour de justice ; sous les autres rapports la question est traitée comme tout autre bill privé.

Le tableau suivant montre le nombre de divorces par provinces et par sexes

PROVINCES.	Hommes.	Femmes.	Total.
Ontario	23	17	40
Québec	7	7	14
Nouvelle-Ecosse	40	42	82
Nouveau-Brunswick	34	30	64
Colombie Anglaise	23	9	32
Manitoba	1	..	1
Les Territoires	1	..	1
Total	129	105	234

POPULATION DES SAUVAGES PAR PROVINCES, 1892-96.

—	1892.	1893.	1894.	1895.	1896.
Ontario	17,589	17,557	17,626	17,907	17,663
Québec	11,649	11,779	11,859	11,965	10,626
Nouvelle-Ecosse	2,151	2,129	2,141	2,164	2,108
Nouveau-Brunswick	1,511	1,540	1,618	1,668	1,590
Ile du Prince-Edouard	312	304	285	287	308
Limites du Manitoba et des T. N.-O.	23,852	23,608	23,709	24,047	24,122
Lim. du traité du dist. de la riv. La Paix	1,725	1,725	1,725	893	893
Approximatif—					
Colombie Anglaise	34,959	25,618	25,807	25,696	25,068
Territoires du Nord-Ouest, limites en dehors des traités	12,457	12,457	12,457	17,648	17,649
Totaux	106,205	96,717	97,227	102,275	100,027

Le nombre total des élèves et la moyenne des présences quotidiennes sont comme suit :—

PROVINCES.	Nombre d'écoles.	Garçons.	Filles.	Sur la liste.	Moyenne des présences.
Ontario	83	1,572	1,282	2,854	1,510
Québec	20	388	389	777	361
Nouvelle-Ecosse	8	83	64	147	57
Nouveau-Brunswick	5	65	52	117	61
Ile du Prince-Edouard	1	22	11	33	13
Colombie Anglaise	34	676	661	1,337	728
Manitoba	55	971	887	1,858	904
Territoires du Nord-Ouest	71	1,217	966	2,213	1,504
Limites en dehors des traités	11	167	211	378	238
Total	288	5,161	4,523	9,714	5,376

Le tableau suivant indique combien les sauvages apprécient de plus en plus les bienfaits de l'éducation :—

NOMBRE DES ÉLÈVES FRÉQUENTANT LES ÉCOLES DES SAUVAGES, DANS LES DIVERSES PROVINCES, POUR LES ANNÉES 1892 À 1896.

PROVINCES.	1892.	1893.	1894.	1895.	1896.
Ontario	2,273	2,310	2,341	2,425	2,854
Québec	559	556	634	619	777
Nouvelle-Ecosse	114	124	119	146	147
Nouveau-Brunswick	104	108	102	102	117
Manitoba	1,500	1,488	1,454	1,612	1,858
Colombie Anglaise	687	786	843	1,029	1,337
Ile du Prince-Edouard	43	43	33	31	33
Territoires du Nord-Ouest	2,295	2,284	2,610	2,385	2,591
Total	7,575	7,699	8,136	8,349	9,714

OPÉRATIONS DE CULTURE PARMI LES SAUVAGES EN 1896.

PROVINCES.	Population sauvage résidente.	Acres de terre cultivés.	Terres nouvellement mises en culture.	Nombre d'instruments.
		Acres.	Acres.	
Ontario	17,367	76,938	942	10,660
Québec	7,451	10,890	133	2,753
Nouvelle-Ecosse	2,108	2,760	38	366
Nouveau-Brunswick	1,590	1,269	5	427
Manitoba	9,502	2,187	96	5,699
Les Territoires	14,281	11,303	1,177	17,363
Colombie Anglaise	22,568	10,803	295	15,401
Ile du Prince-Edouard	308	244	5	91
Total, 1896	75,175	116,394	2,691	52,760
1895	76,035	120,348	2,663	54,073
1894	75,710	118,487	2,504	47,042

PROVINCES.	Nombre de chevaux, bétail, moutons et cochons.	Boisseaux de grains.	Boisseaux de patates, etc.	Tonnes de foin.	Poissons, fourrures et autres industries.
					$
Ontario	16,959	385,616	130,012	5,902	160,487
Québec	3,087	73,285	28,064	1,894	97,695
Nouvelle-Ecosse	328	1,165	5,231	555	23,207
Nouveau-Brunswick	304	4,909	6,660	216	35,425
Manitoba	3,938	17,098	34,576	9,975	142,914
Les Territoires	23,970	72,542	42,773	33,495	144,074
Colombie Anglaise	22,348	52,711	52,030	6,167	1,047,609
Ile du Prince-Edouard	57	1,652	1,802	24	7,450
Total, 1896	70,991	608,978	301,148	58,228	1,658,861
1895	65,746	539,228	232,852	57,271	1,621,388
1894	61,435	473,922	247,820	50,333	1,345,371

L'étendue des terres vendues au profit des sauvages dans l'année 1896 a été de 17,758 acres, lesquelles produisirent $21,052. L'étendue des terres cédées par les sauvages et offertes en vente par le gouvernemeet est d'à peu près 457,929.

La somme créditée au fonds des sauvages, qui consiste en deniers provenant de pensions viagères assurées aux sauvages en vertu de traités, et de ventes de terres, bois, pierres, etc., cédés par eux, s'élevait le 30 juin 1896 à $3,650,629 et les dépenses sur cette somme, imputable surtout aux intérêts, s'élevaient à $283,163. Les dépenses prélevées sur la subvention des Chambres s'élevaient à $880,408, formant en tout, $1,163,571.

Suit un état de la dépense faite sur la subvention des Chambres :—

DÉPENSE FAITE SUR LA SUBVENTION DES CHAMBRES EN 1896.

—	Ontario et Quebec.	Nouvelle Ecosse.	Nouveau-Brunswick	Manitoba et les Territoires du N.-O.	Colombie Anglaise.	Ile du P.-E.
	$	$	$	$	$	$
Arpentages	500	.....	.....	2,924	2,268	.....
Secours aux indigents	765	.....	.....	176,093	2,813	.....
Service médical	.....	2,998	1,767	.....	8,185	350
Grains de sem., instrum., outils	3,602	2,047	2,292	8,641	292	925
Pensions viagères	16,806	.....	.....	120,515	.....	.....
Ecoles	31,362	.....	.....	228,852	46,75[illegible]	.....
Salaires	2,550	1,200	1,642	.....	17,728	300
Divers	4,218	62	300	6,828	9,272	74
Subv. triennales de vêtements	.....	.....	.....	3,181	.....	.....
Gages des journaliers agricoles	.....	.....	.....	23,874	.....	.....
Entretien des exploitations rurales	.....	.....	.....	10,946	.....	.....
Constructions	.....	.....	.....	3,605	.....	.....
Frais généraux	.....	.....	.....	111,546	.....	.....
Moulins à farine et scieries	.....	.....	.....	3,534	.....	.....
Frais de voyage	576	.....	.....	.....	4,245	.....
Sub. au fonds de gestion des terres des sauvages, au fonds de la P. de Qué. et au fonds des écoles des sauvages	14,000	.....	.....	.....	.....	.....
Total	74,379	6,307	6,001	700,539	91,542	1,649

CHINOIS.

La loi de l'immigration chinoise a été mise en vigueur, en ce qui regarde les arrivages par les navires à partance de ports nord-américains, le 20 août 1895, et en ce qui regarde les arrivages par autres navires, le 1er janvier 1896, *vide* 48-49, chap. 11, Victoria.

La loi forme le chapitre 67 des Statuts refondus du Canada, 1866, et a été amendée par le chapitre 35, 50-51 Vic., lois de 1887, et chapitre 25, 55-56 Victoria, lois de 1892.

L'administration de l'acte a été par arrêté du conseil du 1er décembre 1885, placé entre les mains du département des douanes et ensuite transféré au département du commerce par un arrêté du conseil du 13 mars 1893.

Le revenu annuel, les dépenses etc., d'après l'acte sont et ont été comme ci-dessous.

Année terminée le 30 juin.	Immigrants.		Collections totales de toutes sources.	Remboursements.	Dépenes de perception.	Part de la taxe *per capita* payée aux provinces.
	Exempts.	Payant taxes.				
	Nombre.	Nombre.	$	$	$	$
1886	1	211	11,693	450	1,629	2,525
1887	.....	124	7,425	.....	2,124	1,450
1888	.....	290	15,694	.....	2,041	3,588
1889	112	782	40,808	250	2,104	9,600
1890	97	1,069	56,258	300	1,635	13,250
1891	12	2,114	107,786	300	1,761	26,275
1892	6	3,272	166,502	550	1,980	40,663
1893	14	2,244	113,491	2,100	2,535	27,387
1894	22	2,087	105,021	500	3,470	25,437
1895	22	1,440	72,475	550	3,288	17,200
1896	24	1,762	88,800	950	2,874	21,312
Totaux	310	15,395	785,953	5,950	25,440	188,687

Durant la même période 7,934 ont pris leurs certificats de congé ou se sont fait inscrire sur les registres des départs jusqu'au 30 juin. Comme un grand nombre ont laissé le pays sans s'inscrire, sans intention de revenir, il nous est impossible pour cette raison de savoir au juste le nombre de ceux qui sont dans le pays.

Ce qui suit est un état comparatif des différentes transactions du bureau des brevets, durant chaque année, depuis le 1er juillet 1867 :—

ÉTAT COMPARATIF DES AFFAIRES DU BUREAU DES BREVETS DU CANADA, 1868-1896.

Année finie le 30 juin.	Demandes de brevets.	Brevets.	Certificats.	Totaux.	Caveats.	Transferts des brevets d'invention.	Honoraires reçus, y compris dessins et marques de com'ce.
							$
1868	570	546	.....	546	....	337	11,052
1869	781	588	.....	588	*60	470	14,214
1870	626	556	.....	556	132	431	14,540
1871	579	509	.....	509	151	445	14,097
1872	752	671	.....	671	184	327	19,579
1873	1,124	1,016	10	1,026	171	547	29,830
1874	1,376	1,218	27	1,245	200	711	34,302
1875	1,418	1,266	57	1,323	194	791	34,556
1876	1,548	1,337	46	1,383	185	761	36,188
1877	1,445	1,277	75	1,352	168	841	35,388
1878	1,428	1,172	96	1,268	172	832	33,664
1879	1,358	1,137	101	1,238	203	728	33,304
1880	1,601	1,252	156	1,408	227	855	42,141
1881	1,955	1,510	222	1,732	226	907	52,857
1882	2,266	1,846	291	2,137	198	955	60,811
1883	2,641	2,178	291	2,469	242	1,052	73,023
1884	2,681	2,456	167	2,623	238	1,172	69,531
1885	2,549	2,233	214	2,447	222	1,075	69,075
1886	2,776	2,610	250	2,860	197	1,322	73,949
1887	2,874	2,596	254	2,850	219	1,335	76,133
1888	2,747	2,257	282	2,539	240	1,159	74,508
1889	3,279	2,725	356	3,081	221	1,437	87,159
1890	3,560	2,428	369	2,797	248	1,307	94,027
1891	3,233	2,343	393	2,736	215	1,231	86,961
1892	3,176	3,417	415	3,832	242	1,500	86,713
1893†	2,614	3,153	292	3,445	229	1,345	71,864
1894	3,291	2,756	462	3,218	301	1,445	90,146
1895	3,387	3,074	422	3,496	343	1,550	98,032
1896	3,728	3,488	413	3,901	306	1,420	104,112
Total	61,363	50,615	5,661	59,276	5,934	28,288	1,621,756

* Il n'y a pas eu de caveats avant 1869. † Pour dix mois.

La durée des brevets d'invention était autrefois de 15 ans, mais par l'Acte 55-56 Vic., c. 24 "1892," cette durée a été étendue à 18 ans, cette période peut être réduite à 6 ou 12 ans sur paiement d'un honoraire proportionné.

Le tableau suivant montre le montant d'affaires dans la division des droits d'auteur et marques de commerce, depuis la confédération :—

DROITS D'AUTEUR, MARQUES DE COMMERCE, DESSINS DE FABRIQUE ET MARQUES DE BOIS, DÉPOSÉS AU CANADA. 1868-96.

Année terminée le 30 juin.	Œuvres littéraires.	Marques de commerce.	Dessins de fabrique.	Marques de bois.	Nombre total déposé.	Nombre total des certificats.	Transports déposés.	Honoraires perçus.
								$
1868	34	32	6	....	72	72	.....	183
1869	62	50	12	...	124	124	.....	418
1870	66	72	23	190	351	351	.....	877
1871	115	106	22	105	348	348	....	1,092
1872	87	103	17	64	271	267	11	927
1873	122	95	30	69	316	232	20	940
1874	134	163	30	41	368	289	19	1,340
1875	131	149	31	21	332	251	15	1,175
1876	178	238	47	17	480	359	33	1,758
1877	138	227	50	18	433	332	31	1,733
1878	193	223	40	10	466	334	14	1,671
1879	184	154	41	13	392	277	24	2,435
1880	185	113	40	19	357	265	28	3,806
1881	225	156	38	30	449	318	22	4,773
1882	224	160	45	21	450	313	64	4,956
1883	253	160	66	24	503	350	33	5,398
1884	281	196	68	14	559	407	49	6,273
1885	555	209	48	16	828	398	54	6,899
1886	574	203	54	17	848	375	58	6,795
1887	554	245	105	16	920	533	56	8,193
1888	566	288	71	29	954	555	71	9,263
1889	616	280	88	26	1,010	572	49	9,112
1890	688	293	68	21	1,070	604	104	9,876
1891	541	307	129	11	988	621	51	9,237
1892	536	294	30	27	887	510	66	9,496
1893	475	257	41	19	792	432	55	8,013
1894	546	311	39	20	916	586	77	9,464
1895	601	374	52	20	1,047	609	70	11,673
1896	653	331	68	14	1,066	625	161	10,580

Les droits d'auteur enregistrés durant l'année 1895, se sont élevés à 588, et ci suivent les différents sujets traités :—

Poésie	17	Commerce	27
Histoire	15	Loi	25
Education	44	Littérature	75
Agriculture	7	Religion	33
Médecine	7	Biographie	7
Industrie minière	3	Divers	153
Musique	175		

Le tableau suivant indique l'enregistrement des naissances, décès et mariages dans les différentes provinces durant l'année 1895 :—

NAISSANCES, MARIAGES ET DÉCÈS EN CANADA, 1895.

Provinces.	Naissances.						
	Garçons	Filles.	Total.	Deux enfants.	Trois enfants.	Naturels.	Morts nés.
Ontario	21,622	20,007	41,628	355	12	587	131
Québec	28,107	27,154	*58,650	.....	.....	.....	.....
Nouvelle-Ecosse	‡	‡	‡	‡	‡	‡	‡
Nouveau-Brunswick (1894)	3,177	2,998	†6,206	45	.....	50	.....
Manitoba (1894)	.....	.....	5,578	.....	.....	.....	.....
Colombie Anglaise (1894)	744	634	1,378	.....	.....	.....	.....

Provinces.	Décès.			Mariages.		
	Hommes.	Femmes	Total.	Hommes.	Femmes	Total.
Ontario	11,587	10,848	§22,461	13,987	13,987	27,974
Québec	.....	.....	31,696	10,171	10,171	20,342
Nouvelle-Ecosse	‡	‡	‡	2,201	2,201	4,402
Nouveau-Brunswick (1894)	1,509	1,368	2,877	1,936	1,936	3,872
Manitoba (1894)	.....	.....	2,077	1,375	1,375	2,750
Colombie Anglaise (1894)	551	282	836	596	596	1,192
Les Territoires (1893)	.....	.....	700	‖	‖	‖

*Y compris 3,389 dont le sexe n'est pas indiqué. ‡Naissances non enregistrées.
†Y compris 31 dont le sexe n'est pas indiqué.

Le tableau suivant fait voir les naissances, les naissances illégitimes, les mortalités et mariages dans les colonies australasiennes en 1894 avec le taux par mille de la moyenne de la population :—

NAISSANCES, NAISSANCES ILLÉGITIMES, MORTALITÉS ET MARIAGES.

Pays.	Naissances.		Naissances illégitimes.		Mortalités.		Mariages.	
	Nombre	Taux p. 1,000 de la moyenne de la population.	Nombre	Taux par chaque 100 de naissances	Nombre	Taux p. 1,000 de la moyenne de la population.	Nombre	Taux p. 1,000 de la moyenne de la population.
Queensland	13,977	31·86	632	4·52	5,298	12·08	2,502	5·70
Nouv.-Galles du S.	38,952	31·48	2,393	6·18	15,218	12·30	7,666	6·20
Victoria	34,258	29·16	1,886	5·50	15,430	13·13	7,209	5·98
Austr. méridion	10,476	30·49	320	3·05	4,001	11·64	2,094	6·09
Austr. occidentale	2,123	27·49	99	4·66	1,081	14·00	482	6·24
Tasmanie	4,852	31·11	247	5·09	1,938	12·42	847	5·42
Nouvelle-Zélande	18,528	27·28	704	3·80	6,918	10·19	4,178	6·15
Total	123,166	.....	6,281	.....	49,884	.....	24,978	.....

Naissances masculines pour 100 naissances fémines dans les colonies australasiennes, 1892 et 1893 :—

	1892. Nombre de garçons à 100 des naissances féminines.	1893. Nombre de garçons à 100 des naissances féminines.
Victoria	105·31	106·17
Nouvelle-Galles du Sud	105·24	106·97
Queensland	108·03	104·52
Australie du Sud	98·31	103·91
Australie occidentale	107·87	97·38
Tasmanie	108·88	107·23
Nouvelle-Zélande	103·72	104·88

EXCÉDENT DES NAISSANCES DANS LES COLONIES AUSTRALASIENNES, 1887-93.

Pays.	Excédent pour cent des naissances et des décès.							Moyenne de 7 ans.
	1887.	1888.	1889.	1890.	1891.	1892.	1893.	
Nouvelle-Zélande	212	231	220	205	180	177	169	199
Australie du Sud	175	180	195	164	155	184	136	169
Queensland	162	158	135	173	185	183	153	164
Nouvelle-Galles du Sud	177	168	151	174	142	178	151	163
Australie occidentale	122	126	161	189	106	99	123	132
Tasmanie	119	135	127	127	122	140	152	132
Victoria	106	112	88	109	107	139	121	112

Suivant le recensement de 1891, pour le Canada, la proportion des naissances dans la Colombie Anglaise a été de 23·16 pour 1,000 habitants, et la proportion des décès a été de 13·94 pour 1,000. Dans le Manitoba, la proportion des naissances a été de 32·53 pour 1,000 habitants, et la proportion des décès de 19·36 pour 1,000. Dans le Nouveau-Brunswick, la proportion des naissances a été de 27·70 pour 1,000, et la proportion des décès de 13·36 pour 1,000. Dans la Nouvelle-Ecosse la proportion des naissances a été de 25·41 pour 1,000, et la proportion des décès de 14·57 pour 1,000. Dans Ontario, la proportion des naissances a été de 24·50 pour 1,000, et la proportion des décès de 11·30 pour 1,000. Dans Québec la proportion des naissances a été de 36·86 pour 1,000 et la proportion des décès de 18·91. Dans l'Ile du Prince-Edouard, la proportion des naissances a été de 24·45 pour 1,000 et la proportion des décès de 12·26 pour 1,000. Dans les Territoire du Nord-Ouest, la proportion des naissances a été de 24·98 pour 1,000 et la proportion des décès de 7·32 pour 1,000.

Manitoba remporte la palme, sa proportion de naissances dépassant celle de toutes les autres provinces moins une, et sa proportion de décès étant la plus faible de toutes, aussi moins une, "la Province des prairies" a par suite, le plus fort excédent de naissances sur les décès.

Le tableau suivant donne le nombre des naissances, mortalités et mariages dans chacun des pays suivants, 1894 :—

NAISSANCES, DÉCÈS ET MARIAGES DANS LES PAYS ÉTRANGERS, 1894.

Pays.	Naissances. Nombre.	Décès. Nombre.	Mariages. Nombre.	Morts-nés. Nombre.
Norvège	60,300	34,300	13,000	1,900
Suède	131,729	81,027	27,219	3,436
Danemark	68,300	39,508	15,687	1,677
Empire allemand				
Prusse	1,143,044	679,793	250,960	39,789
Saxone	145,661	87,079	32,382	5,080
Bavière	206,375	146,316	42,623	6,631
Wurtemburg	69,123	50,629	14,878	2,253
Bade	54,291	39,583	12,610	1,526
Total, Empire allemand	1,841,205	1,144,331	408,066	63,092
Hollande	154,722	87,970	34,383	7,390
Belgique	181,466	118,213	47,735	8,572
France	855,388	815,620	286,662	42,046
Suisse	84,142	61,885	22,188	3,175
Italie	1,102,935	776,372	231,581	46,256
Autriche (propre)	901,398	682,805	194,233	27,341
*Hongrie	758,222	554,941	166,511	16,312
Roumanie	227,708	177,147	50,580	2,641
Uraguay	28,486	13,843	3,852	806
Japon	1,208,918	840,741	351,146	113,166
Royaume-Uni	1,118,984	653,468	275,612	Non donné.

TAUX PAR 1,000 DE LA POPULATION DANS LES PAYS ÉTRANGERS, 1894.

Norvège	29·7	16·9	6·4	0·9
Suède	27·4	16·8	5·7	0·7
Danemark	30·2	17·5	6·9	0·7
Empire allemand				
Prusse	36·9	22·0	8·1	1·3
Saxone	39·3	23·5	8·7	1·4
Bavière	36·0	25·5	7·4	1·2
Wurtemburg	33·6	24·6	7·2	1·1
Bade	31·9	23·3	7·4	0·9
Total, Empire allemand	35·8	22·3	7·9	1·2
Hollande	32·7	18·5	7·2	1·6
Belgique	29·0	18·6	7·5	1·4
France	22·6	21·6	7·5	1·1
Suisse	28·2	20·7	7·4	1·1
Italie	35·9	25·3	7·5	1·5
Autriche (propre)	36·7	27·8	7·9	1·1
Hongrie	42·5	31·1	9·3	0·9
Uraguay	36·7	17·8	4·9	1·0
Japon	28·9	20·1	8·4	2·7
Royaume-Uni	28·9	16·8	14·2	Non donné.

* 1893.

NOTE.—Les naissances et décès sont à part des morts-nés dans tous les cas.

EXCÉDENT DES NAISSANCES OU DES DÉCÈS DANS LES PAYS EUROPÉENS, 1887-92.

Pays.	Excédent pour cent des naissances et des décès.						
	1887.	1888.	1889.	1890.	1891.	1892.	Moyenne de 6 ans.
Norvège	92	82	71	69	77	67	76
Suède	84	80	73	63	68	51	70
Hollande	71	66	65	60	63	52	63
Angleterre et pays de Galles	67	72	71	55	55	60	63
Ecosse	67	73	68	54	51	65	63
Danemark	75	61	68	60	55	52	62
Prusse	58	64	60	52	65	55	59
Empire allemand	53	54	54	46	58	48	52
Belgique	52	45	48	40	41	33	43
Italie	38	36	50	36	42	39	40
Suisse	38	39	36	27	36	45	37
Hongrie	31	37	47	25	28	.. ...	*34
Autriche	32	30	39	25	37	26	32
Irlande	27	28	30	23	26	16	25
France	7	5	11	5†	1†	2†	2·5

*Moyenne de 5 ans. †Décès en excédent des naissances.

Le tableau suivant indique le nombre des enfants pour chaque mariage en divers pays. Les chiffres dans la plupart des cas représentent les moyennes de plusieurs années :—

NOMBRE D'ENFANTS POUR UN MARIAGE EN DIVERS PAYS.

Pays.	Enfants pour chaque mariage.	Pays.	Enfants pour chaque mariage.
Irlande	5·46	Ecosse	4·43
Nouvelle-Zélande	5·21	Hollande	4·34
Australie occidentale	4·82	Victoria	4·20
Tasmanie	4·74	Belgique	4·21
Nouvelle-Galles du Sud	4·72	Angleterre	4·16
Australie du Sud	4·72	Suède	4·01
Queensland	4·60	Danemark	3·55
Italie	4·56	France	2·98

PÉNITENCIERS.

Pour la punition des criminels, il y a, dans le Dominion, cinq pénitenciers, situés à Kingston, Ontario ; Saint-Vincent-de-Paul, Montréal, Québec, Dorchester, N.-B. ; à la Montagne de Roche, Manitoba et à New-Westminster, C. A. Le nombre total des personnes renfermées dans les cinq pénitenciers, au 30 juin 1896, s'élevait à 1,361 dont 1,331 étaient des hommes et 30, des femmes.

Le tableau suivant indique le nombre de criminels dans chaque pénitenciers au 30 juin de chaque année, le nombre de prisonniers libérés, et les causes depuis 1881 :—

Année.	Condamnés détenus le 30 juin.			Libérés pour cause de			
	Du sexe masculin.	Du sexe féminin.	Total.	*Expiration de la peine.	Décès.	Grâce.	Evasion
PÉNITENCIER DE KINGSTON.							
1881	681	24	705	199	2	36	6
1882	577	24	601	184	11	29	1
1883	512	23	535	158	11	30	3
1884	446	28	474	145	11	30	1
1885	496	41	537	125	5	22	2
1886	537	41	578	140	4	26	4
1887	526	28	554	140	6	30	.....
1888	501	25	526	158	5	22	2
1889	530	24	554	131	7	18	1
1390	565	21	586	122	7	22	6
1891	562	24	586	140	9	18	2
1892	506	26	532	125	9	34	2
1893	448	33	481	143	8	18	.....
1894	462	32	494	132	14	14	.....
1895	493	27	520	114	6	22	2
1896	579	26	605	117	5	22	1
PÉNITENCIER DE SAINT-VINCENT-DE-PAUL.							
1881	318	.....	318	157	3	20	2
1882	317	.....	317	105	2	17	1
1883	309	.....	309	108	2	5	5
1884	265	.....	265	117	4	20	.....
1885	261	.....	261	108	1	13	1
1886	278	.....	278	103	2	7	.....
1887	280	.....	280	89	3	10	.....
1888	276	.....	276	99	2	11	1
1889	322	.....	322	76	5	7	.....
1890	342	.....	342	97	1	4	2
1891	350	.....	350	118	4	6	.....
1892	374	.....	374	105	1	9	.....
1893	374	.....	374	92	3	10	.....
1894	359	.....	359	134	2	12	1
1895	396	.....	396	99	3	13	.....
1896	383	.....	383	122	1	10	.....
PÉNITENCIER DE DORCHESTER.							
1881	94	2	96	74	1	13	.....
1882	96	5	101	33	1	8	.....
1883	120	5	125	25	5	3	.....
1884	132	6	138	33	.....	3	.....
1885	145	1	146	49	2	9	.....
1886	148	1	149	42	4	9	.....
1887	153	.....	153	38	3	6	.....
1888	156	1	157	31	2	14	2
1889	162	.....	162	35	4	8	.....
1890	174	.....	174	36	1	22	1
1891	169	.....	169	43	1	9	.....
1892	172	.....	172	58	1	13	1
1893	177	1	178	44	.....	20	.....
1894	186	.....	186	38	1	16	.....
1895	166	1	167	58	8	31	.....
1896	188	4	192	37	2	16	.....

*Y compris le nombre des condamnés transférés dans un asile, dans un autre pénitencier, ou établissement d'éducation correctionnelle, ou libérés par ordre du juge ou par suite de remise de la peine.

PÉNITENCIER DE MANITOBA.

Année.	Condamnés détenus le 30 juin.			Libérés pour cause de			
	Sexe masculin.	Sexe féminin.	Total.	*Expiration de la peine.	Décès.	Grâce.	Evasion.
1881	52	4	56	7	2	.....	2
1882	52	5	57	15	5	.....	.....
1883	96	3	99	1	11	1	37
1884	92	5	97	19	4	15	1
1885	72	.....	72	60	3	3	4
1886	90	.....	90	28	6	36	.....
1887	83	.....	83	15	2	13	1
1888	67	.....	67	28	1	2	.....
1889	66	.....	66	14	.....	4	1
1890	73	.....	73	23	1	2	1
1891	71	.....	71	16	1	12	1
1892	75	.....	75	29	.....	1	2
1893	71	.....	71	21	.....	2	.....
1894	76	.....	76	21	1	[illegible]	.....
1895	96	.....	96	20	.....	2	.....
1896	80	.....	80	28	.....	2	.....
PÉNITENCIER DE LA COLOMBIE ANGLAISE.							
1881	43	.....	43	9	1	1	1
1882	52	.....	52	6	4	.....	.....
1883	74	.....	74	12	2	2	1
1884	93	.....	93	13	.....	3	.....
1885	96	.....	96	22	4	.....	.....
1886	105	.....	105	22	.....	2	.....
1887	89	.....	89	32	3	1	.....
1888	68	.....	68	36	3	6	.....
1889	90	1	91	18	.....	2	2
1890	75	1	76	25	.....	8	.....
1891	73	.....	73	33	1	2	.....
1892	75	.....	75	15	.....	1	2
1893	90	.....	90	22	1	2	.....
1894	108	.....	108	17	1	2	1
1895	98	.....	98	41	1	5	.....
1896	101	.....	101	28	.....	2	.....
RÉCAPITULATION.							
1881	1,188	30	1,218	446	9	70	11
1882	1,094	34	1,128	343	23	54	2
1883	1,111	31	1,142	304	31	41	26
1884	1,028	39	1,067	327	19	71	2
1885	1,070	42	1,112	364	15	47	7
1886	1,158	42	1,200	340	16	80	4
1887	1,131	28	1,159	314	17	60	1
1888	1,068	26	1,094	352	13	55	5
1889	1,170	25	1,195	274	16	39	4
1890	1,229	22	1,251	303	10	58	10
1891	1,225	24	1,249	350	16	47	3
1892	1,202	26	1,228	332	11	58	7
1893	1,160	34	1,194	322	12	52	.....
1894	1,191	32	1,223	342	19	49	2
1895	1,249	28	1,277	332	18	73	2
1896	1,331	30	1,361	332	8	52	1

*Y compris le nombre des condamnés transférés dans un asile, dans un autres pénitencier ou établissement d'éducation correctionnelle, ou libérés par ordre du juge ou par suite de remise de la peine.

Le tableau suivant indique la nature des crimes et délit qui ont motivé la condamnation des détenus dans les divers pénitenciers, chaque année de 1883 à 1896, ces deux années comprises :—

NATURE DES CRIMES OU DÉLITS AYANT MOTIVÉ LA CONDAMNATION, 1883-96.

OFFENCES.	1883.	1884.	1885.	1886.	1887.	1888.	1889.	1890.	1891.	1892.	1893.	1894.	1895.	1896.
Meurtre et tentative de meurtre	7	5	7	5	8	12	11	5	3	4	8	12	7	7
Homicide involontaire	8	8	14	13	8	10	21	13	11	6	12	15	5	5
Viol et autres attentats à la pudeur	11	6	22	23	14	16	15	26	24	30	27	22	35	27
Bigamie	1	.....	....	4	1	4	3	4	3	5	4	6	3	2
Attentats envers les personnes avec intention de blesser par le moyen d'armes à feu et autrement.	20	8	28	19	18	13	23	15	14	23	14	26	11	22
Voies de faits	13	12	12	22	9	22	15	14	10	9	10	12	15	24
Vol avec effraction ou violence	54	51	90	120	78	66	92	131	92	110	86	122	131	139
Vol de chevaux, bestiaux ou moutons	16	23	20	26	18	23	18	19	24	26	17	14	28	18
Autres outrages à la propriété	178	166	210	165	127	149	186	173	182	142	129	176	192	174
Faux en écriture et crimes relatifs à la monnaie	15	11	10	15	16	19	22	15	14	14	17	8	18	24
Incendiaires	6	4	8	12	3	14	11	5	12	9	13	7	19	17
Autres crimes et délits	15	11	12	16	27	11	16	15	25	9	14	19	15	18
Total	*417	†349	‡482	§528	‖351	359	433	435	414	387	351	439	¶479	477

*Y compris 73 sur lesquels aucun renseignement n'est fourni.
† " 40 " "
‡ " 49 " "
§ " 88 " "
‖ " 24 " "
¶Comprend 12 transférés du pénitencier de la Colombie Anglaise, à celui de Manitoba, et douze d'autres pénitenciers à celui de Kingston.

STATISTIQUES DES CONDAMNÉS DANS LES CINQ PÉNITENCIERS DU CANADA EN 1896.

Ages des condamnés.	Nombre.	Ethnologie des condamnés.	Nombre.
Au-dessous de 20 ans	126	Blancs	1,258
20 à 30 "	625	Noirs	56
30 à 40 "	348	Sauvages	25
40 à 50 "	161	Métis	8
50 à 60 "	81	Mongoliens	14
Au-dessus de 60 "	20		

Religions des condamnés.	Nombre.	Origines des condamnés.	Nombre.
Catholiques romains	643	Canada	937
Eglise d'Angleterre	288	Etats-Unis	136
Méthodistes	200	Angleterre	132
Presbytériens	112	Irlande	58
Baptistes	73	Ecosse	34
Autres	45	Autres pays	64

Condition civile des condamnés.	Nombre.	Éducation des condamnés.	Nombre.
Non mariés	880	Incapables de lire	235
Mariés	472	Capables de lire	80
Veufs	9	Capables de lire et écrire.	1,046

Faisant usage des liqueurs.	Nombre.	Durée des sentences des condamnés.	Nombre.
Abstemes	122	Au-dessous de 3 ans	251
Tempérants	706	3 à 5 "	435
Intempérants	533	5 à 10 "	417
		10 à 20 "	182
		20 à 30 "	25
		Pour la vie	55

—	Revenu.	—	Dépenses.
	$		$
Kingston	36,277	Kingston	162,964
Saint-Vincent de Paul	1,067	Saint-Vincent de Paul	96,922
Dorchester	4,289	Dorchester	46,925
Manitoba	1,455	Manitoba	45,284
Colombie Anglaise	1,067	Colombie Anglaise	37,190

Le tableau suivant indique le nombre de détenus dans les prisons communes sous la juridiction des provinces, aux dates indiquées :—

CRIMINELS DÉTENUS DANS LES PRISONS PROVINCIALES DU CANADA.

Provinces.	Nombre de prisons.	Date.	Nombre des détenus		Total.
			Sexe masc.	Sexe fém.	
Ontario	*57	30 juin 1896.	1,033	232	1,265
Québec	25	31 déc. 1895.	422	159	581
Nouvelle-Ecosse	†31	30 juin 1896.	136	8	144
Nouveau-Brunswick	12	30 " 1896.	53	17	70
Manitoba‡	3	31 déc. 1896.	379	58	437
Colombie Anglaise	4	31 oct. 1895.	.....	.....	171
Ile du Prince-Edouard	3	30 juin 1896.	19	2	21
Les Territoires (Régina)	1	30 " 1896.	23	6	29

* Y compris 12 détentions au violon ; la prison centrale et l'établissement Mercer d'éducation correctionnelle, d'Ontario, Penetanguishene.
† Y compris 7 détentions au violon.
‡ Nombre total des criminels incarcérés dans l'année.

Les gouvernements des provinces de la Nouvelle-Ecosse et du Nouveau-Brunswick ne donnent pas le relevé des criminels dans leurs prisons ; nous avons dû, en conséquence, nous adresser aux shérifs des divers comtés, lesquels se sont presque tous rendus à notre demande, et nous devons les remercier de leur obligeance. Trois comtés (Carleton, Madawaska et Westmoreland) du Nouveau-Brunswick, et deux comtés (Annapolis et Inverness) de la Nouvelle-Ecosse n'ont pas fourni de rapports.

STATISTIQUE CRIMINELLE.

L'organisation judiciaire du Canada a été décrite aux pages 18 et 19.

La loi qui autorise la réunion et l'élaboration des statistiques criminelles est venue en force en 1876. Les renseignements reçus acquièrent chaque année une plus grande valeur, par suite du plus grand soin mis à les recueillir. Toute la matière a été remise à l'étude dans l'année 1893, et le résultat a été qu'on a ajouté au travail les statistiques relatives aux criminels relevant de la police à cheval du Nord-Ouest.

Les statistiques sont élaborées sous deux rubriques : "Infractions donnant lieu à accusation libellée" ("indictable offences") ; et "Infractions donnant lieu à condamnation sommaire" ("Summary convictions"). Pour employer des formules courtes : "Accusations libellées" et "condamnations sommaires." La première catégorie comprend les crimes et délits jugés par les tribunaux et jurys, soit en suivant la procédure générale établie par le chapitre 174 des Lois Refondues du Canada, ou la procédure sommaire applicable à certains cas prévus par les lois relatives aux "Poursuites sommaires" aux "Poursuites sommaires de consentement" et aux "jeunes délinquants", chapitres 175, 176 et 177 des Lois Refondues du Canada. La seconde catégorie comprend tous les délits de moindre gravité, jugés par le juges de paix, magistrat de police, magistrats stipendiaires, en vertu du chapitre 178, des Lois Refondues du Canada.

Les divers crimes et délits donnant lieu à accusation libellée ("indictment") et parmi lesquels se rangent les crimes les plus atroces, se répartissent en six classes comme ci-après :—

Classe I Crimes et délits contre les personnes.
" II. Crimes et délits contre les propriétés, avec violence.
" III. Crimes et délits contre les propriétés, sans violence
" IV. Outrages à la propriété.
" V. Faux en écriture, et crimes relatifs à la monnaie.
" VI. Autres crimes et délits non compris dans les classes précédentes.

L'énumération suivante renferme les principales infractions comprises dans chaque classe :—

CLASSE I.—CRIMES ET DÉLITS CONTRE LES PERSONNES.

Meurtre et attentat de meurtre.
Homicide involontaire.
Coups et blessures, etc.
Viol et autres attentats contre les femmes.
Crimes contre nature.
Bigamie.
Enlèvement.
Voies de fait, simples ou graves.
Autres crimes et délits contre les personnes.

CLASSE II.—CRIMES ET DÉLITS CONTRE LES PROPRIÉTÉS, SANS VIOLENCE.

Vol avec violence.
Vol avec effraction nocturne, effraction en maisons particulières ou en boutiques.
Autres crimes et délits contre les propriétés, avec violence.

CLASSE III.—CRIMES ET DÉLITS CONTRE LES PROPRIÉTÉS, SANS VIOLENCE.

Vol de chevaux, bestiaux ou moutons.
Vol simple.
Détournement.
Recel.
Fraude.

CLASSE IV.—OUTRAGES À LA PROPRIÉTÉ.

Coups et blessures intentionnellement infligés à des chevaux, bestiaux ou autres destructions de propriétés.
Incendiaires, etc.

CLASSE V.—FAUX EN ÉCRITURE, ET CRIMES RELATIFS À LA MONNAIE.

Faux.
Fausse monnaie.

CLASSE VI.—AUTRES CRIMES ET DÉLITS NON COMPRIS DANS LES CLASSES PRÉCÉDENTES.

Port d'armes illégal.
Contravention aux lois concernant les jeux de hasard, et la vente des boissons enivrantes et aux lois municipales.
Maintien de maisons de désordre.
Parjure.
Contrebande et contraventions aux lois fiscales.
Autres crimes et délits non compris dans les classes précédentes.

Le tableau suivant donne le nombre total des condamnations de toute nature en Canada, suivant les rapports ci-haut mentionnés, dans les années expirées le 30 septembre des années 1888 à 1895 :—

NOMBRE TOTAL DES CONDAMNATIONS EN CANADA, 1888-95.

Infractions.	Condamnations de l'année expirée le 30 septembre.							
	1888.	1889.	1890.	1891.	1892.	1893.	1894.	1895.
I. Crimes et délits contre la personne	4,790	5,284	5,093	4,787	4,864	4,589	4,599	4,652
II. Crimes et délits contre la propriété avec violence	225	283	276	283	251	362	450	461
III. Crimes et délits contre la propriété sans violence	3,437	3,774	3,614	3,614	3,431	3,613	4,126	3,803
IV. Outrages à la propriété	332	236	247	253	242	386	615	390
V. Faux en écriture et fausse monnaie	45	41	46	36	41	46	37	61
VI. Autres infractions non comprises dans les classes précédentes	28,820	28,813	29,264	28,442	26,168	26,657	26,329	28,218
Total	37,649	38,431	38,540	37,415	34,997	35,653	36,156	37,585

Depuis la publication du rapport de 1892, on a découvert que les renseignements reçus par la division des statistiques du ministre de l'agriculture, ne comprenaient pas les cas instruits dans les Territoires du Nord-Ouest par les inspecteurs de la police à cheval, à l'exception des cas portés en appel et jugés par les juges et magistrats stipendiaires du Nord-Ouest. Ceci connu, le personnel de la division examina les papiers de la police à cheval depuis 1883. Cet examen, qui nécessita un grand travail, a été complété, et le tableau suivant qui donne le nombre des cas qui auraient dû être compris dans les rapports publiés à partir de 1882 a été :—

AFFAIRES INSTRUITES PAR LES MAGISTRATS STIPENDIAIRES ET LES INSPECTEURS DE LA POLICE À CHEVAL DU NORD-OUEST.

Années.	Accusations libellées.			Condamnations sommaires.	Condamnations totales.
	Nombre des accusations.	Acquittement	Condamnations.		
1883	29	10	19	165	184
1884	58	36	22	235	257
1885	92	75	17	156	173
1886	56	39	17	314	331
1887	45	28	17	173	190
1888	29	25	4	139	143
1889	32	27	5	172	177
1890	47	36	11	154	165
1891	42	32	10	192	202
1892	77	67	10	286	296

Le nombre des affaires poursuivies devant les magistrats stipendiaires et la police à cheval du Nord-Ouest en 1892 n'est pas donné séparément, mais se trouve compris dans les rapports généraux des Territoires.

Il ne faut pas perdre de vue que le nombre des condamnations ne représente pas un nombre égal de criminels, car chaque individu condamné plus d'une fois dans l'année, que ce soit pour la même infraction, ou pour des infractions de nature différente, est compté chaque fois comme personne distincte. Or, il est bien connu, que les mêmes individus sont condamnés plusieurs fois dans l'année pour les infractions telles que vagabondage, ivresse et autres semblables.

Les chiffres généraux donnés ci-dessus, (non compris les rapports de la police à cheval du Nord-Ouest), à l'exception de 1893, 1894 et 1895, se répartissent par province de la manière suivante pour la période de 1884-95 :—

NOMBRE TOTAL DES CONDAMNATIONS DE TOUTE NATURE DANS LES DIVERSES PROVINCES DANS LES ANNÉES 1884 À 1895, ET NATURE DES PEINES PRONONCÉES.

Provinces.	Année expirée le 30 sept.	Nombre total des condamnations.	Peines. Condamnés Au pénitencier.	A la prison où à l'amend.	Ecole de réforme.	A la mort.	Peines diverses
Ontario	1884	16,284	159	15,864	73	6	182
	1885	20,097	211	19,392	74	2	418
	1886	19,174	227	18,339	79	2	527
	1887	20,630	148	20,005	91	1	385
	1888	23,017	158	22,148	128	2	581
	1889	22,527	186	21,447	122	2	770
	1890	21,301	173	20,171	89	5	863
	1891	19,389	172	18,351	79	3	784
	1892	17,081	101	16,087	96	.....	797
	1893	17,362	167	16,223	102	3	867
	1894	16,715	275	15,145	117	3	1,175
	1895	16,681	207	14,703	159	3	1,609
Québec	1884	6,192	121	5,901	76	.....	94
	1885	7,223	114	6,479	81	1	548
	1886	7,854	135	7,190	72	.....	457
	1887	8,527	101	7,909	69	.....	448
	1888	9,190	110	8,415	83	.....	582
	1889	9,521	140	8,583	129	1	668
	1890	10,301	110	9,158	107	2	924
	1891	10,743	132	9,031	115	2	1,463
	1892	10,493	146	8,565	74	.....	1,708
	1893	9,762	104	8,247	28	.....	1,383
	1894	10,847	146	9,290	46	.....	1,365
	1895	11,349	150	9,897	53	.....	1,249
Nouvelle-Ecosse	1884	1,420	15	1,401	.....	1	3
	1885	1,701	40	1,634	4	.....	23
	1886	1,542	24	1,402	2	.....	114
	1887	1,266	34	1,138	7	1	86
	1888	1,203	22	1,151	5	1	24
	1889	1,373	40	1,299	20	1	83
	1890	1,479	41	1,360	8	.....	70
	1891	1,478	38	1,353	6	.....	81
	1892	1,619	45	1,456	17	.....	101
	1893	1,954	49	1,802	33	.....	70
	1894	2,448	46	2,322	14	.....	66
	1895	3,177	39	3,033	10	.....	95

NOMBRE TOTAL DES CONDAMNATIONS—*Suite.*

Provinces.	Année expirée le 30 septembre.	Nombre total des condamnations.	Peines. Condamnés. Au pénitencier.	Peines. Condamnés. A la prison ou à l'amende	Peines. Condamnés. Ecole de réforme.	Peines. A la mort.	Peines. Peines diverses.
Nouveau-Brunswick	1884	2,456	23	2,430	.....	.....	3
	1885	2,047	26	2,004	.....	1	16
	1886	2,176	22	2,143	.....	.....	11
	1887	1,860	23	1,817	.....	.....	20
	1888	2,072	25	2,006	.....	.....	41
	1889	2,246	21	2,168	.....	.....	57
	1890	2,597	22	2,528	.....	.....	47
	1891	2,540	5	2,502	.....	.....	33
	1892	2,267	19	2,207	.....	1	40
	1893	2,423	18	2,371	1	.....	33
	1894	2,205	17	2,133	9	1	45
	1895	2,230	25	2,093	10	.....	102
Manitoba	1884	2,148	10	2,133	.....	.....	5
	1885	1,683	18	1,648	.....	.....	17
	1886	1,411	15	1,330	.....	.....	66
	1887	891	11	845	.....	.....	35
	1888	748	6	683	.....	1	58
	1889	1,115	12	1,015	.....	1	87
	1890	993	18	928	.....	.....	47
	1891	997	15	889	1	.....	92
	1892	1,228	12	1,142	.....	1	73
	1893	1,300	19	1,196	.....	1	84
	1894	1,176	26	1,029	.....	2	119
	1895	1,185	17	1,075	.....	.....	93
Colombie Anglaise	1884	485	13	469	.....	1	2
	1885	297	19	276	.....	.....	2
	1886	999	32	935	.....	4	28
	1887	732	18	697	.....	2	15
	1888	799	25	760	.....	2	12
	1889	882	34	835	.....	3	10
	1890	1,081	20	1,031	.....	1	29
	1891	1,360	32	1,320	.....	2	6
	1892	1,321	22	1,249	.....	2	48
	1893	1,744	40	1,496	4	2	202
	1894	1,437	28	1,168	4	3	234
	1895	1,561	34	1,347	4	2	174
Ile du Prince-Edouard	1884	527	4	521	.....	.....	2
	1885	698	.....	694	.....	.....	4
	1886	658	.....	654	.....	1	3
	1887	510	4	506	.....	.....	.....
	1888	469	.....	467	.....	1	1
	1889	535	4	528	.....	.....	3
	1890	477	6	464	.....	.....	7
	1891	555	7	546	.....	.....	2
	1892	576	4	569	.....	.....	3
	1893	359	1	358	.....	.....	.....
	1894	461	8	452	.....	.....	1
	1895	374	14	359	.....	.....	1

NOMBRE TOTAL DES CONDAMNATIONS—*Fin.*

Provinces.	Année expirée le 30 septembre.	Nombre total des condamnations.	Peines. Condamnés Au pénitencier.	A la prison ou à l'ame'de	Ecole de réforme.	A la mort.	Peines diverses.
Les Territories	1884	39	10	22	.....	3	4
	1885	123	62	41	.....	7	13
	1886	60	10	40	.....	7	3
	1887	37	4	31	.....	.....	2
	1888	151	7	133	.....	2	9
	1889	232	6	210	.....	.....	16
	1890	311	20	260	.....	.....	31
	1891	353	19	325	.....	.....	9
	1892	412	15	370	.....	1	26
	1893	749	14	673	.....	.....	62
	1894	876	24	756	.....	2	94
	1895	1,028	13	925	.....	.....	90

Sur le nombre total des condamnations en 1895, 5,474 étaient pour des infractions donnant lieu à accusation libellée, ce qui donne 216 de plus qu'en 1894.

Le tabieau suivant donne le nombre des accusés, de ceux détenus pour cause d'aliénation mentale, le nombre des condamnés, et le rapport des condamnations aux mises en accusation. On verra que le rapport des condamnations aux mises en accusation a été, en 1895, beaucoup plus fort que la moyenne :—

ACCUSATIONS LIBELLÉES.

Année.	Accusés.	Détenus pour cause d'aliénation mentale.	Condamnés.	Rapport pour 100 des condamnations aux mises en accusation.
1884	4,400	6	2,506	57·0
1885	5,518	12	3,797	67·9
1886	5,497	11	3,509	63·9
1887	4,770	6	3,253	68·2
1888	5,867	12	3,747	63·8
1889	6,314	9	4,208	66·6
1890	5,819	10	3,934	67·6
1891	5,988	10	3,964	66.2
1892	5,925	9	4,030	68·0
1893	6,766	9	4,630	68·4
1894	7,601	14	5,258	69·1
1895	7,730	20	5,474	70·8
1896	7,395	13	5,204	70·4
Moyenne	6,122	11	4,116	67·2

Dans les tableaux suivants le nombre des condamnations seulement est donné, chaque condamnation étant censée représenter un individu :—

NOMBRE DES CONDAMNATIONS SUR ACCUSATION LIBELLÉE, ET NOMBRE DES CONDAMNATIONS SOMMAIRES DANS CHAQUE PROVINCE DANS LES ANNÉES 1885-96.

CONDAMNATIONS SUR ACCUSATION LIBELLÉE.

PROVINCES.	1885.	1886.	1887.	1888.	1889.	1890.	1891.	1892.	1893.	1894.	1895.	1896.
Ontario	2,090	2,016	1,807	2,144	2,318	2,123	2,046	2,064	2,315	2,682	2,829	2,783
Québec	1,218	989	1,023	1,201	1,361	1,220	1,356	1,338	1,374	1,653	1,615	1,420
Nouvelle-Ecosse	120	101	170	80	131	126	124	150	199	182	239	279
Nouveau-Brunswick	80	65	54	71	80	79	96	93	121	109	119	116
Manitoba	101	77	70	67	93	91	93	82	168	186	160	181
Colombie Anglaise	55	169	96	122	146	183	145	187	294	236	317	247
Ile du Prince-Edouard	15	39	18	13	22	20	29	31	24	39	39	34
Les Territoires	118	53	15	49	57	92	75	85	135	171	156	144
Total	3,797	3,509	3,253	3,747	4,208	3,934	3,964	4,030	4,630	5,258	5,474	5,204

CONDAMNATIONS SOMMAIRES.

PROVINCES.	1885.	1886.	1887.	1888.	1889.	1890.	1891.	1892.	1893.	1894.	1895.	1896.
Ontario	18,007	17,158	18,823	20,873	20,209	19,178	17,343	15,017	15,047	14,033	13,852	14,109
Québec	6,005	6,865	7,504	7,989	8,160	9,081	9,387	9,155	8,388	9,194	9,734	9,317
Nouvelle-Ecosse	1,581	1,441	1,096	1,123	1,242	1,353	1,354	1,469	1,755	2,266	2,938	3,042
Nouveau-Brunswick	1,967	2,111	1,806	2,001	2,166	2,518	2,444	2,174	2,302	2,096	2,111	2,181
Manitoba	1,581	1,334	821	681	1,022	902	904	1,146	1,132	990	1,025	1,148
Colombie Anglaise	243	830	636	677	736	898	1,215	1,134	1,450	1,201	1,244	1,115
Ile du Prince-Edouard	683	619	492	456	513	457	526	545	335	422	335	271
Les Territoires	5	7	22	102	175	219	278	327	614	705	872	891
Total	30,072	30,365	31,200	33,902	34,223	34,606	33,451	30,967	31,023	30,907	32,111	32,074
Grand total	33,869	33,874	34,453	37,649	38,431	38,540	37,415	34,997	35,653	36,165	37,585	37,278

NOMBRE DE CONDAMNATIONS, 1884-95.

Sur accusation libellée.

Infractions.	1884.	1885.	1886.	1887.	1888.	1889.	1890.	1891.	1892.	1893.	1894.	1895.
Meurtres, tentatives de meurtres et homicides involontaires	23	30	33	26	24	32	28	19	13	26	33	13
Viols et autres attentats env. les femmes	52	136	94	60	78	87	104	107	116	110	71	138
Autres attentats envers les personnes	411	675	610	656	720	878	747	781	901	992	1,064	967
Vols avec violence, avec effraction, et effract. en maisons partic. et boutique	228	222	255	208	225	283	276	283	251	362	450	461
Vols de chevaux, bestiaux et moutons	38	57	26	43	34	41	33	47	46	51	37	66
Autres crimes et délits contre la propriété	1,444	2,238	2,096	1,999	2,342	2,650	2,469	2,505	2,459	2,821	3,303	3,460
Autres crimes et délits	128	174	103	96	111	88	78	63	84	119	119	170
Autres infractions de moindre gravité	182	265	292	165	213	149	199	159	160	149	181	199
Total	2,506	3,797	3,509	3,253	3,747	4,208	3,934	3,964	4,030	4,630	5,258	5,474

Condamnations sommaires.

Délits divers contre la personne	3,795	4,216	4,465	4,160	3,968	4,287	4,212	3,880	3,834	3,461	3,431	3,534
Délits divers contre la propriété	2,087	1,517	1,330	923	1,399	1,329	1,370	1,361	1,177	1,130	1,421	1,430
Infractions aux règlements municipaux et autres infractions légères	11,286	13,093	13,414	14,423	15,728	14,766	14,979	15,213	14,541	14,781	14,497	15,989
Ivresse	9,877	11,246	11,156	11,694	12,807	13,841	14,045	12,997	11,415	11,651	11,558	11,158
Total	27,045	30,072	30,365	31,200	33,902	34,223	34,606	33,451	30,967	31,023	30,907	32,111
Grand total	29,551	33,869	33,874	34,453	37,649	38,431	38,540	37,415	34,997	35,653	36,165	37,585

Le tableau suivant indique le nombre de personnes mises en accusation, acquittées, détenues pour cause d'aliénation mentale, et le nombre et le rapport pour cent des condamnations aux accusations, en 1884 et 1895 :—

ACCUSATIONS LIBELLÉES, 1895.

Infractions.	Nombre des personnes.				Rapport p. 100 des condamnations aux accusations.
	Mises en accusation	Acquittées.	Déten. p. c. d'aliénation ment.	Condamnées.	
1. Crimes et délits contre la personne	1,629	469	13	1,118	68·62
2. Crimes et délits contre la propriété avec violence	639	175	1	461	72·14
3. Crimes et délits contre la propriété sans violence	4,753	1,257	3	3,461	72·82
4. Outrages à la propriété	146	81	1	57	39·03
5. Faux en écriture et fausse monnaie	95	31	.....	61	64·21
6. Autres infractions non comprises dans les classes précédentes.	468	141	2	316	67·52
Total	7,730	2,154	20	5,474	70·81
TOTAUX DE 1884-96.					
Classe I	16,383	5,273	73	10,860	66·23
" II	5,315	1,791	2	3,504	65·93
" III	43,547	13,768	29	29,583	67·93
" IV	1,229	584	8	617	50·20
" V	788	271	.....	507	64·34
" VI	4,933	1,633	16	3,239	65·66
Totaux	72,195	23,320	128	48,310	.....
Moyenne	6,016	1,943	11	4,026	66·90

Le tableau suivant donne les peines prononcées contre les personnes condamnées pour infractions donnant lieu à accusation libellée de 1884 à 1895 :—

PEINES PRONONCÉES CONTRE LES PERSONNES CONDAMNÉES SUR ACCUSATION LIBELLÉE, 1885 À 1896.

PEINES.	1885.	1886.	1887.	1888.	1889.	1890.	1891.	1892.	1893.	1894.	1895.	1896.
Mort	11	14	4	9	8	8	7	5	6	11	5	6
Pénitencier de deux à cinq ans	341	316	249	231	300	284	299	249	274	388	354	371
Pénitencier, cinq ans ou plus	148	136	91	117	138	124	119	111	137	173	145	162
Pénitencier, à vie	1	13	3	5	5	2	2	4	1	9	.....	2
Prison, ou amende au choix	660	622	543	596	592	568	571	646	817	800	884	723
Prison moins d'un an	1,812	1,731	1,717	1,887	2,109	1,927	1,916	1,881	2,114	2,426	2,414	2,384
Prison, un an et plus	206	203	201	180	196	215	184	203	234	263	286	267
Etabliss. d'éducation correctionnelle	159	153	167	216	271	204	201	187	168	190	236	205
Peines diverses	459	321	278	506	589	602	665	744	879	998	1,150	1,084
Totaux	3,797	3,509	3,253	3,747	4,208	3,934	3,964	4,030	4,630	5,258	5,474	5,204

Le tableau suivant donne les lieux de naissance des personnes condamnées pour infractions donnant lieu à accusation libellée en 1895, et les totaux pour 1884-95 :—

LIEUX DE NAISSANCE DES PERSONNES CONDAMNÉES SUR ACCUSATION LIBELLÉE, EN 1895.

Infractions	Lieux de naissance.							
	Iles britanniques.			Canada.	Etats-Unis.	Autres pays étrangers.	Autres possessions britanniques.	Non indiqués.
	Angleterre et Pays de Galles.	Irlande.	Ecosse.					
Classe 1	69	65	23	610	29	28	6	288
" 2	36	10	7	333	39	11	2	24
" 3	272	137	78	2,335	171	122	10	335
" 4	4	4	1	35	4	.....	.....	9
" 5	7	.....	2	39	3	4	.....	6
" 6	13	10	2	224	17	7	.....	43
Totaux	401	226	113	3,576	263	172	18	705
TOTAUX DE 1884-95.								
Classe 1	768	919	233	7,183	430	441	38	948
" 2	289	174	70	2,516	260	89	10	97
" 3	2,755	1,860	600	20,480	1,570	914	63	,340
" 4	55	36	19	431	22	15	3	36
" 5	68	22	22	298	48	23	7	19
" 6	271	233	67	2,039	324	74	8	223
Totaux	4,206	3,244	1,011	32,947	2,654	1,556	129	2,663
Moyenne	350	270	84	2,746	221	130	11	222

RAPPORT POUR 100 DES CONDAMNATIONS PAR LIEUX DE NAISSANCE A L'ENSEMBLE DES CONDAMNATIONS DE L'ANNÉE 1895 ET DE LA PÉRIODE 1884-95.

1895	7·33	4·13	2·06	65·33	4·80	3·47	12·88
1884 a 1895	8·69	6·70	2·08	68·06	5·48	3·48	5·50

Le tableau suivant donne les professions des personnes condamnées pour infractions donnant lieu à accusation libellée, en 1884 et 1895 :—

PROFESSIONS DES PERSONNES CONDAMNÉES SUR ACCUSATION LIBELLÉE, EN 1895.

Infraction.	Agriculture.	Commerce.	Service domestique.	Industrie.	Carrières libérales.	Journaliers.	Non indiquées.
Classe 1	71	129	26	149	14	364	365
" 2	18	32	11	71	5	236	89
" 3	130	341	145	401	24	1,458	961
" 4	5	7	.....	11	.....	16	18
" 5	1	26	.....	8	2	16	8
" 6	22	50	4	32	4	75	129
Totaux	247	585	186	672	49	2,165	1,570

PROFESSIONS DES PERSONNES CONDAMNÉES SUR ACCUSATION LIBELLÉE, EN 1895.—*Suite.*

TOTAUX DE 1884-95.

INFRACTION.	Agriculture.	Commerce.	Service domestique.	Industrie.	Carrières libérales.	Journaliers.	Non indiquées.
Class 1	874	1,326	440	1,897	199	4,470	1,654
" 2	89	216	92	656	35	1,686	731
" 3	939	2,606	1,700	4,021	311	11,952	8,053
" 4	92	45	15	68	3	217	177
" 5	55	149	17	79	35	137	35
" 6	185	351	205	350	62	805	1,281
Totaux	2,234	4,693	2,469	7,071	645	19,267	11,931
Moyenne	186	391	206	589	54	1,606	994

RAPPORT POUR 100 DES CONDAMNATIONS PAR PROFESSION A L'ENSEMBLE DES CONDAMNATIONS DE L'ANNÉE 1895 ET DE LA PÉRIODE 1884-95.

1895	4·51	10·69	3·40	12·28	0·89	39·55	28·68
1884 à 1895	4·62	9·71	5·11	14·64	1·34	39·88	24·70

Le tableau suivant donne l'âge des personnes condamnées pour infractions donnant lieu à des accusations libellées en 1895 et les totaux pour 1884 à 1895.

AGES DES PERSONNES CONDAMNÉES SUR ACCUSATION LIBELLÉE, EN 1895.

INFRACTION.	AGES.									
	Moins de 16 ans.		De 16 à 21 ans.		De 21 ans et au-dessous de 40.		40 ans et plus.		Non indiqués.	
	M.	F.	M.	F.	M.	F.	M.	F.	M.	F.
Classe 1	25	2	111	6	465	26	162	10	307	4
" 2	66	.....	135	.....	208	3	26	.....	24	.....
" 3	649	28	532	66	1,249	113	384	65	370	4
" 4	8	.....	5	.....	21	.....	14	.....	8	1
" 5	.....	.....	3	.....	39	1	9	.....	9	.....
" 6	8	4	37	11	105	46	44	10	51	.....
Totaux	756	34	823	83	2,087	189	639	85	769	9

AGES DES PERSONNES CONDAMNÉES—*Fin.*

TOTAUX DE 1884-95.

Infractions.	Ages.									
	Moins de 15 ans.		De 16 à 21 ans.		De 21 ans et au dessous de 40.		40 ans et plus.		Non indiqués.	
	M.	F.	M.	F.	M.	F.	M.	F.	M.	F.
Classe 1	265	12	1,196	52	5,897	309	1,868	118	112	29
" 2	539	5	958	3	1,611	31	209	2	145	1
" 3	5,396	280	5,202	491	11,904	1,026	3,300	482	1,460	41
" 4	104	10	95	4	216	11	114	7	54	2
" 5	7	2	67	2	300	8	82	2	27	.....
" 6	134	51	269	174	1,121	564	423	142	296	78
Totaux	6,445	360	7,787	726	21,049	1,949	5,996	753	3,094	151
Moyenne	537	30	649	60	1,754	162	500	63	258	13

RAPPORT POUR 100 DES CONDAMNATIONS PAR AGE À L'ENSEMBLE DES CONDAMNAIONS DE L'ANNÉE 1895 ET LA PÉRIODE 1884-95.

1896	14·43	16·55	41·58	13·23	14·21
1884 à 1895	14·09	17·62	47·60	13·97	6·72

Le tableau suivant donne le degré d'instruction des personnes condamnées pour infractions donnant lieu à accusation libellée en 1895 et les totaux pour 1884 à 1895 :—

DEGRÉ D'INSTRUCTION DES PERSONNES CONDAMNÉES SUR ACCUSATION LIBELLÉE EN 1895.

Infractions.	Condamnations.	Degré d'instruction.			
		Supérieur.	Elémentaire	Ne sachant ni lire ni écrire.	Non indiqué.
Classe 1	1,118	17	698	122	281
" 2	462	4	376	58	24
" 3	3,460	54	2,507	540	359
" 4	57	1	41	4	11
" 5	61	2	51	2	6
" 6	316	12	218	43	43
Totaux	5,474	90	3,891	769	724
TOTAUX POUR 1894-95.					
Classe 1	10,860	166	7,920	1,660	1,112
" 2	3,505	23	2,737	549	196
" 3	29,582	396	21,977	5,215	1,996
" 4	617	3	424	112	78
" 5	507	47	412	20	28
" 6	3,239	72	2,338	501	328
Totaux	48,310	707	35,808	8,057	3,738
Moyenne	4,026	59	2,984	671	311

RAPPORT POUR 100 DES CONDAMNATIONS PAR DEGRÉ D'INSTRUCTION À L'ENSEMBLE DES CONDAMNATIONS DE 1895 ET DE LA PÉRIODE DE 1884-1895.

—	Degré d'instruction.			
	Supérieur.	Elémentaire	Ne sachant ni lire ni écrire.	Non indiqué.
1895	1·64	71·08	14·05	13·23
1884 à 1895	1·46	74·12	16·68	7·74

Le tableau suivant donne le séjour habituel, à la ville ou à la campagne, et la consommation alcoolique des personnes condamnées pour infractions donnant lieu à accusation libellée en 1895 et les totaux de 1884-95.

SÉJOUR ET CONSOMMATION ALCOOLIQUE DES PERSONNES CONDAMNÉES SUR ACCUSATION LIBELLÉE, EN 1895.

Infractions.	Résidence.			Consommation alcoolique.		
	A la ville.	A la campagne.	Non indiquée.	Modérée.	Immodérée.	Non indiquée.
Classe 1	647	206	265	396	423	299
" 2	340	103	19	278	163	21
" 3	2,617	605	238	2,021	1,087	352
" 4	27	24	6	29	19	9
" 5	44	15	2	36	17	8
" 6	227	56	33	166	111	39
Totaux	3,902	1,009	563	2,926	1,820	728
TOTAUX DE 1884-95.						
Classe 1	7,690	2,495	675	4,290	5,270	1,300
" 2	2,777	668	60	1,849	1,336	320
" 3	23,842	4,872	868	15,717	10,597	3,268
" 4	330	272	15	347	169	101
" 5	345	150	12	308	153	46
" 6	2,472	649	118	1,632	1,162	445
Totaux	37,456	9,106	1,748	24,143	18,687	5,480
Moyenne	3,121	759	146	2,012	1,557	457

RAPPORT POUR 100 DES CONDAMNATIONS PAR SÉJOUR ET PAR DEGRÉ DE CONSOMMATION ALCOOLIQUE À L'ENSEMBLE DES CONDAMNATIONS DE 1895 ET DE LA PÉRIODE DE 1884-95.

1895	71·28	18·43	10·29	53·45	33·25	13·30
1884 à 1895	77·53	18·85	3·62	49·98	38·68	11·34

Le tableau suivant indique la religion des personnes condamnées pour infractions donnant lieu à accusation libellée en 1894-95 :—

RELIGION DES PERSONNES CONDAMNÉES SUR ACCUSATION LIBELLÉE EN 1995 ET DE LA PÉRIODE 1884 À 1895.

Infractions.	Religions.							
	Baptistes.	Catholiques romains	Anglicans.	Méthodistes.	Presbytériens.	Protestants.	Autres confessions.	Non indiquées.
Classe 1	34	407	119	75	79	88	31	285
" 2	13	188	106	50	45	22	10	28
" 3	104	1,375	625	392	316	161	140	47
" 4	.....	22	8	5	4	7	.....	311
" 5	4	28	8	3	5	2	3	8
" 6	15	152	39	25	17	16	10	42
Total	170	2,172	905	550	466	296	194	721

TOTAUX DE 1884-95.

Classe 1	239	5,316	1,425	942	732	851	399	956
" 2	108	1,646	669	364	272	169	118	154
" 3	799	13,705	5,262	3,091	2,207	1,725	1,271	1,522
" 4	14	212	102	79	54	46	51	59
" 5	20	165	98	76	62	31	29	26
" 6	109	1,356	508	386	230	254	128	268
Total	1,289	22,400	8,064	4,938	3,562	3,076	1,996	2,985
Moyenne	107	1,867	672	411	297	256	166	249

RAPPORT POUR 100 DES CONDAMNATIONS PAR RELIGION À L'ENSEMBLE DES CONDAMNATIONS DE L'ANNÉE 1895 ET DE LA PÉRIODE 1884-95.

1895	3·11	39·68	16·53	10·05	8·51	5·41	3·54	13·17
1884 à 1895	2·67	46·37	16·69	10·22	7·37	6·37	4·13	6·18

Le tableau suivant donne le sexe et l'état civil des personnes condamnées pour infractions donnant lieu à accusation libellée en 1895 et pour la période de 1884 à 1895 :—

SEXE ET ÉTAT CIVIL DES PERSONNES CONDAMNÉES SUR ACCUSATION LIBELLÉE, EN 1895.

Infractions.	Sexe.		État civil.[1]			
	Masculin.	Féminin.	Mariées.	Célibataires.	Veufs ou veuves.	Non indiqué.
Classe 1	1,076	48	360	468	15	275
" 2	459	3	55	377	3	27
" 3	3,184	276	774	2,251	92	343
" 4	56	1	19	27	2	9
" 5	60	1	28	25	2	6
" 6	245	71	101	160	6	49
Totaux	5,074	400	1,337	3,308	120	709
TOTAUX DE 1884-95.						
Classe 1	10,340	520	4,293	5,410	230	927
" 2	3,463	42	509	2,845	38	113
" 3	27,262	2,320	6,210	21,157	848	1,367
" 4	583	34	184	373	17	43
" 5	494	13	192	278	16	21
" 6	2,224	1,015	1,000	1,805	109	325
Totaux	44,366	3,944	12,388	31,868	1,258	2,796
Moyenne	3,697	329	1,032	2,656	105	233
RAPPORT POUR 100 DES CONDAMNATIONS PAR SEXE ET ÉTAT CIVIL A L'ENSEMBLE DE 1895 ET DE LA PÉRIODE 1884-95.						
1895	92.69	7·31	24·43	60·43	2·19	12·95
1884 à 1895	91·84	8·16	25·64	65·97	2·60	5·79

Le tableau suivant donne l'âge des jeunes délinquants condamnés pour infractions donnant lieu à accusation libellée, par province, en 1895 et pour la période de 1884 à 1895 :—

AGES DES JEUNES DÉLINQUANTS CONDAMNÉS SUR ACCUSATION LIBELLÉE, EN 1895

Provinces.	Moins de 16 ans.		De 16 et au-dessous de 21 ans.	
	Garçons.	Filles.	Garçons.	Filles.
Ontario	462	18	505	50
Québec	211	15	220	22
Nouvelle-Ecosse	12	1	44	6
Nouveau-Brunswick	18	.....	13	2
Manitoba	27	.....	25	.....
Colombie Anglaise	10	.....	6	1
Ile du Prince-Edouard	11	.....	3	1
Les Territoires	5	.....	7	1
Totaux	756	34	823	83

AGES DES JEUNES DÉLINQUANTS CONDAMNÉS—*Suite.*
TOTAUX DE 1884-95.

Provinces.	Moins de 16 ans.		De 16 et au-dessous de 21 ans.	
	Garçons.	Filles.	Garçons.	Filles.
Ontario	4,097	180	4,787	468
Québec	1,774	163	2,089	179
Nouvelle-Ecosse	148	8	235	31
Nouveau-Brunswick	212	5	232	18
Manitoba	119	3	202	7
Colombie Anglaise	44	.....	116	1[illegible]
Ile du Prince-Edouard	39	1	51	[illegible]
Les Territoires	16	.....	75	2
Totaux	6,449	360	7,787	726
Moyenne	537	30	649	60

Les jeunes délinquants ont fourni 3 pour 100 des condamnations totales pour infraction donnant lieu à accusation libellée dans l'année 1895 et 31·72 pour 100 de celles de la période 1884 à 1895 inclusivement.

Le tableau suivant donne l'âge des jeunes délinquants condamnés sur accusation libellée en 1895, et pour la période 1884 à 1895 :—

AGES DES JEUNES DÉLINQUANTS CONDAMNÉS SUR ACCUSATION LIBELLÉE, EN 1895.

Infractions.	Moins de 16 ans.		De 16 et au-dessous de 21 ans.	
	Garçons	Filles.	Garçons	Filles.
1. Crimes et délits contre la personne	25	2	111	6
2. Crimes et délits contre la propriété avec violence	66	.....	135	.....
3. Crimes et délits contre la propriété sans violence	649	28	532	66
4. Outrages à la propriété	8	.....	5	.....
5. Faux en écriture et fausse monnaie	.....	.....	3	.....
6. Autres infractions non comp. dans les classes précéd.	8	4	37	11
Totaux	756	34	823	83

TOTAUX POUR 1884-95.

1. Crimes et délits contre la province	265	12	1,196	52
2. Crimes et délits contre la propriété avec violence	539	5	958	3
3. Crimes et délits contre la propriété sans violence	5,396	280	5,202	491
4. Outrages à la propriété	108	10	95	4
5. Faux en écriture et fausse monnaie	7	2	67	2
6. Autres infractions non comp. dans les classes précéd.	134	51	269	174
Total	6,449	360	7,787	726
Moyenne	537	30	649	60

IMAGE EVALUATION
TEST TARGET (MT-3)

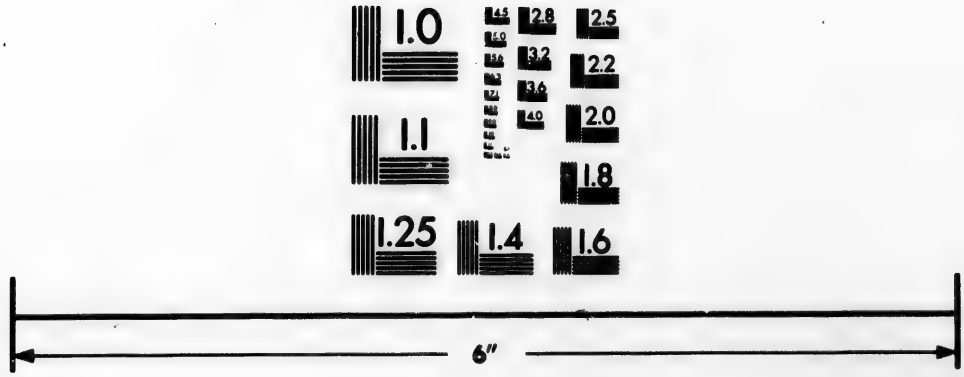

Photographic
Sciences
Corporation

23 WEST MAIN STREET
WEBSTER, N.Y. 14580
(716) 872-4303

2.8
3.2
3.6
2.5
2.2
2.0
1.8
1.1
1.0

APPENDICE.

On trouvera ci-après une liste par ordre alphabétique des membres du Sénat, ainsi que les noms des districts qu'ils représentent :—

LE SÉNAT DU CANADA, 1897.

ORATEUR—HON. C. A. P. PELLETIER. GREFFIER—E. J. LANGEVIN.

Senateurs.	Désignation.	Sénateurs.	Désignation.
L'honorable		L'honorable	
Adams, Michael	Northumberland.	Macdonald, A. A	Charlottetown.
Aikens, James Cox	Home.	Macdonald, William J.	Victoria Cité, C.A.
Allan, George W	York.	Macfarlane, Alex	Wallace.
Almon, Wm. J	Jr. M. Halifax.	MacKeen, David	Cap-Breton.
Armand, Joseph F	Perth Centre.	MacInnes, Donald	Burlington.
Arsenault, Joseph O	Repentingy.	Maclaren, Peter	Perth.
Baird, G. T.	Prince.	Masson, Louis F. R	Mille-Isles.
Baker, Geo. B.	Victoria, N.B.	Merner, Samuel	Hamburg.
Bellerose, Joseph H	De Lanaudière.	Miller, William	Richmond.
Bernier, Thos. A	St. Boniface.	Mills, D	London.
Bolduc, Joseph	Lauzon.	Montplaisir, Hypolite	Shawinegan.
Boucherville, C. E. B. de.	Montarville.	Mowat, Sir Oliver (G.C. (M.G.)	Ottawa.
Boulton, Charles A	Marquette.	O'Brien, James	Victoria.
Bowell, Sir Mackenzie (K.C.M.G.)	Hastings.	O'Donohoe, John	Erié.
Carling, sir J. (C.C.M.G).	.....	Ogilvie, Alexander W	Alma.
Casgrain, Charles E	Windsor.	Owens, William	Inkerman.
Clemow, Francis	M. Jr. Rideau.	Pelletier, C.A.P. (Sp'k'r)	Grandville.
Cochrane, Matthew H	Wellington.	Perley, W. D	Wolseley.
Cox, G. A	Toronto.	Poirier, Pascal	Acadie.
DeBlois, P. A.	La Salle.	Power, Laurence G	M. Sr. Halifax.
Dever, James	M. Sr. Saint-Jean.	Price, Evan John	Laurentides.
Dickey, Robert B.	Amherst.	Primrose, Clarence	Pictou.
Dobson, John	Lindsay.	Prowse, Sam	King.
Drummond, George A	Kennebec.	Reesor, David	do
Ferguson, D	Queen, I.P.E.	Reid, James	Cariboo.
Forget, E. G	Sorel.	Ross, J. J	De la Durantaye.
Gowan, James R	Barrie.	Sandford, William E	M. Jr. Hamilton.
Hingston, Kt., Sir W.H.	Rougemont.	Scott, Richard W	M. Sr. Ottawa.
King, G. G	Chipman, N.B.	Smith, Sir Frank	Toronto.
Kirchoffer, John N	Selkirk.	Snowball, J. B	Chatham.
Landry, A. C. P	Stadacona.	Sullivan, Michael	Kingston.
Lewin, James D	St. John.	Sutherland, John	Kildonan.
Lougheed, James A	Calgary.	Temple, Thomas	.....
Lovitt, J	Yarmouth, N.E.	Thibaudeau, Jos. R	Rigaud.
McCallum, Lachlan	Monck.	Thibaudeau, A. A.	De la Vallière.
McDonald, William.	Cap Breton.	Vidal, Alexander	Sarnia.
McInnes, Thomas R	New Westminster.	Villeneuve, Jos. O	De Salaberry.
McKay, Thomas	Truro.	Wark, David	Frédéricton.
McKindsey, George C.	Milton.	Wood, Josiah	Sackville.
McMillan, Donald	Alexandrie.		

Ci-suit une liste des deputés à la Chambre des Communes d'après l'ordre alphabétique :—

LA CHAMBRE DES COMMUNES DU CANADA AU 14 SEPTEMBRE 1897.

Orateur—HON. JAMES DAVID EDGAR. Greffier—JOHN GEORGE BOURINOT, C.M.G., D.C.L., LL.D.

Divisions électorales.	Noms des députés.
Addington	Bell, John W.
Albert	Lewis, William J.
Alberta	Oliver, Frank.
Algoma	Dyment, Albert Edward
Annapolis	Mills, John B.
Antigonish	McIsaac, Colin F.
Argenteuil	Christie, Thomas.
Assiniboïa, Est	Douglas, James Moffat.
Assiniboïa, Ouest	Davin, Nicholas Flood.
Bagot	Dupont, Flavien.
Beauce	Godbout, Joseph.
Beauharnois	Bergeron, Joseph Gédéon Horace.
Bellechasse	Talbot, Onésiphore Ernest.
Berthier	Beausoleil, Cléophas.
Bonaventure	Guité, Jean Francois.
Bothwell	Clancy, James.
Brandon	Sifton, hon. Clifford.
Brant, D. S	Heyd, Charles Bernhard.
Brockville	Wood, hon. John Fisher
Brome	Fisher, hon. Sydney Arthur.
Bruce, D. E	Cargill, Henry.
Bruce, D. N	McNeill, Alexander.
Bruce, D. O	Tolmie, John.
Burrard	Maxwell, George.
Cape Breton	McDougall, Hector F. Tupper, hon. sir Charles, Bart. (G.C.M.G.)
Cardwell	Stubbs, William.
Carleton (N.-B.)	Hale, Frederic Harding.
Carleton (O.)	Hodgins, William T.
Chambly et Vercheres	Geoffrion, Hon. C. A.
Champlain	Marcotte, François Arthur.
Charlevoix	Angers, Louis Charles A.
Charlotte	Ganong, Gilbert W.
Chateauguay	Brown, James Pollock.
Chicoutimi et Saguenay	Savard, Paul V.
Colchester	McClure, Firman.
Compton	Pope, Rufus Henry.
Cornwall et Stormont	Snetsinger, John Goodall
Cumberland	Logan, Hance J.
Digby	Copp, Albert J. S.
Dorchester	Morin, Jean-Baptiste.
Drummond et Arthabaska	
Dundas	Broder, Andrew.
Durnham, D. E	Craig, Thomas Dixon.
Durham, D. O	Beith, Robert.
Elgin, D. E	Ingram, Andrew B.
Elgin, D. E	Casey, George Elliott.
Essex, D. N	McGregor, William.
Essex, D. S	Cowan, Mahlon K.
Frontenac	Rogers, David Dickson.
Gaspé	Lemieux, Rodolphe.
Glengarry	McLennan, Roderick R.
Gloucester	Blanchard, Théotime.
Grenville, D. S	Reid, John Dowsley.
Grey, D. E	Sproule, Thomas S.
Grey, D. N	Paterson, hon. William.
Grey, D. S	Landerkin, George.
Guysborough	Fraser, Duncan C.
Haldimand et Monck	Montague, Hon. Walter H.
Halifax	Borden, Robert L. Russell, Benjamin.
Halton	Henderson, David.
Hamilton	McPherson, Thomas Henry. Wood, Andrew Trew.
Hants	Haley, Allan.
Hastings, D. E	Hurley, Jeremiah M.
Hastings, D. N	Carscallen, Alexander W.
Hastings, D. O	Corby, Henry.
Hochelaga	Madore, J. Alexander Camille.
Huntingdon	Scriver, Julius.
Huron, D. E	Macdonald, Peter.
Huron, D. S	McMillan, John.
Huron, D. O	Cameron, Malcolm Colin
Inverness	McLennan, Angus.
Jacques-Cartier	Monk, Frederick D.
Joliette	Bazinet, Charles.
Kamouraska	Carroll, Henry George.
Kent (N.-B.)	McInerney, George V.
Kent (O)	Campbell, Archibald.
King's (N.-B.)	Domville, James.
King's (N.-E.)	Borden, hon. Frederick W.
King's (I.P.-E.)	Macdonald, Augustine Colin.
Kingston	Britton, Byron Moffat.
Labelle	Bourassa, J. Henri N.
Lambton, D. E	Fraser, John.
Lambton, D. O	Lister, James Frederick.
Lanark, D. N	Rosamond, Bennett.

CHAMBRE DES COMMUNES—*Suite.*

Divisions électorales.	Noms des députés.
Lanark, D. S.	Haggart, hon. John Graham.
Laprairie et Napierville	Monet, Dominique.
L'Assomption	Gauthier, Joseph.
Laval	Fortin, Thomas.
Leeds et Grenville, D. N	Frost, Francis Theodore.
Leeds, D. S	Taylor, George.
Lennox	Wilson, Uriah.
Lévis	Guay, Pierre Malcolm.
Lincoln et Niagara	Gibson, William.
Lisgar	Richardson, R. L.
L'Islet	Dechene, Arthur Miville.
London	Beattie, Thomas.
Lotbinière	Rinfret, Côme Isaïe.
Lunenburg	Kaulbach, Charles Edwin
Macdonald	Rutherford, J. G.
Maisonneuve	Préfontaine, Raymond.
Marquette	Roche, William James.
Maskinongé	Legris, Joseph Hormisdas
Mégantic	Turcot, George.
Middlesex, D. E	Gilmour, James.
Middlesex, D. N	Ratz, Valentine.
Middlesex, D. S	McGugan, Malcolm.
Middlesex, D. S	Calvert, William Samuel
Missisquoi	Meigs, Daniel Bishop.
Montcalm	Dugas, Louis E.
Montmagny	Choquette, Philippe A.
Montmorency	Casgrain, Thomas Chase.
Montréal, Sainte-Anne	Quinn, Michael Joseph Francis.
Montréal, Saint-Antoine	Roddick, Thomas G.
Montréal, Saint-Jacques	Desmarais, Odilon.
Montréal, Saint-Laurent	Penny, Edward Goff.
Montréal, Sainte-Marie	Dupré, Hercule.
Muskoka	McCormick, George.
New-Westminster	Morrison, Aulay.
Nicolet	Boisvert, Fabien.
Nipissing	Klock, James B.
Norfolk, D. N	Charlton, John.
Norfolk, D. S	Tisdale, hon. David.
Northumberland (N.-B.)	Robinson, James.
Northumberland (O.) D. E	Cochrane, Edward.
Northumberland (O.) D. O	Guillet, George.
Ontario, D. N	Graham, Duncan.
Ontario, D. S	Burnett, Leonard.
Ontario, D. O	Edgar, hon. James David.
Ottawa (cité)	Belcourt, Napoléon A. Hutchison, William.
Oxford, D. N	Sutherland, James.
Oxford, D. S	Cartwright, hon. sir R. (G.C.M.G.)
Peel	Featherston, John.
Perth, D. N	MacLaren, Alexander F.
Perth, D. S	Erb, Dilman Kinsey.
Peterborough, D. E	Lang, John.
Peterborough, D. O	Kendry, James.
Pictou	Tupper, hon. sir Charles H. (K.C.M.G.) Bell, Adam Carr.
Pontiac	Poupore, William Joseph.
Portneuf	Joly de Lotbinière, hon. sir H. (K.C.M.G.)
Prescott	Proulx, Isidore.
Prince, comté, D. E	Yeo, John.
Prince, comté, D. O	Perry, S. F.
Prince-Edouard	Pettet, William Varney.
Provencher	LaRivière, Alphonse A.C.
Québec, Centre	Langelier, François.
Québec, Est	Laurier, Très-hon. sir Wilfrid (G.C.M.G.)
Québec, Ouest	Dobell, hon. Richard R.
Québec, (comté)	Fitzpatrick, hon. Charles.
Queen's, comté, D. E	Martin, Alexander.
Queen's, comté, D. O	Davies, hon. sir Louis H. (K.C.M.G.)
Renfrew, D. N	Mackie, Thomas.
Renfrew, D. S	Ferguson, John.
Ristigouche	McAlister, John.
Richelieu	Bruneau, Arthur Aimé.
Richmond (N.-E.)	Gillies, Joseph A.
Richmond et Wolfe (Q.)	Stenson, Michael Thomas.
Rimouski	Fiset, J. B. Romuald.
Rouville	Brodeur, Louis Philippe.
Russell	Edwards, William C.
St-Hyacinthe	Bernier, Michel E.
St-Jean (N.-B.), cité	Ellis, John Valentine.
St-Jean (N.-B.), cité et comté	Tucker, Joseph John.
St-Jean et Iberville	Tarte, hon. Joseph I.
Saskatchewan	Davis, Thomas Osborne.
Selkirk	Macdonell, John Alex.
Shefford	Parmalee, Charles Henry
Shelburne et Queen's	Fielding, hon. Wm. S.
Sherbrooke	Ives, hon. William B.
Simcoe, D. E	Bennett, William H.
Simcoe, D. N	McCarthy, Dalton.
Simcoe, D. S	Tyrwhitt, Richard.
Soulanges	Bourbonnais, Augustin.
Stanstead	Moore, Alvin H.
Sunbury et Queen's (N.B.)	Blair, hon. Andrew G.
Témiscouta	
Terrebonne	Chauvin, Léon Adolphe.

CHAMBRE DES COMMUNES—*Fin.*

Divisions électorales.	Noms des députés.	Divisions électorales.	Noms des députés.
Trois-Rivières et Saint-Maurice ..	Caron, hon. sir Adolphe (K.C.M.G.)	Welland	McCleary, William.
Toronto, Centre ..	Lount, William.	Wellington, D. C.	Semple, Andrew.
Toronto, Est.....	Robertson, John Ross.	Wellington, D. N.	McMullen, James.
Toronto, Ouest..	Clarke, Edward Fred.	Wellington, D. S.	Kloepfer, Christian.
	Osler, Edmund Boyd.	Wentworth et Brant, D. N ...	Somerville, James.
Deux-Montagnes ..	Ethier, Joseph Arthur C.	Wentworth, D. S.	Bain, Thomas.
Vancouver.....	McInnes, William W. B.	Westmoreland....	Powell, Henry A.
Vaudreuil	Harwood, Henry S.	Winnipeg	Jameson, R. W.
Victoria (C.A.)..	Earle, Thomas.	Wright.....	Champagne, Louis N.
	Prior, Hon. Edward G.	Yale et Caribou..	Bostock, Hewitt.
Victoria (N.B.) ...	Costigan, hon. John.	Yamaska..	Mignault, Roch M. S.
Victoria (N.-E.) ..	Bethune, John L.	Yarmouth.....	Flint, Thomas Barnard.
Victoria (O.),D. N.	Hughes, Samuel.	York (N.B.).....	Foster, hon. George E.
Victoria (O.), D. S.	McHugh, George.	York (O.), D. E..	Maclean, William F.
Waterloo, D. N...	Seagram, Joseph E.	York (O.), D. N..	Mulock, hon. William.
Waterloo, D. S....	Livingston, James.	York (O.), D. O..	Wallace, N. Clarke.

Ci-suit une liste des députés aux différentes législatures provinciales.

PROVINCE D'ONTARIO.

ASSEMBLÉE LÉGISLATIVE, 1897.

ORATEUR—HON. P. E. A. EVANTUREL. GREFFIER—CHAS. CLARKE.

Divisions électorales.	Représentants.	Divisions électorales.	Représentants.
Addington	Reid, James.	Middlesex, Nord	Taylor, W. H.
Algoma, Est	Farwell, C. F.	Middlesex, Ouest	Ross, hon. Geo. W.
Algoma, Ouest	Conmee, James.	Monck	Harcourt, Hon. R.
Brant, nord	Burt, Daniel.	Muskoka	Langford, G. E.
Brant, Sud	Hardy, hon. A. S.	Nipissing	Loughrin, John.
Brockville	Dana, George A.	Norfolk, Nord	Carpenter, E. C.
Bruce, Centre	Macdonald, J. S.	Norfolk, Sud	Charlton, W. A.
Bruce, nord	McNaughton, D.	Northumb'l'nd, E.	Willoughby, W. A
Bruce, Sud	Traux, R. A.	Northumb'l'nd, O.	Field, C. C.
Cardwell	Little, E. A.	Ontario, Nord	Chapple, T. W.
Carleton	Kidd, G. N.	Ontario, Sud	Dryden, hon. John.
Dufferin	Dynes, W.	Ottawa	Bronson, hon. Erskine H.
Dundas	Whitney, J. P.		O'Keefe, George.
Durham, Est	Fallis, W. A.	Oxford, Nord	Pattullo, Andrew.
Durham, Ouest	Reid, W. H.	Oxford, Sud	McKay, A.
Elgin, Est	Brower, C. A.	Parry Sound	Beatty, W. R.
Elgin, Ouest	Macnish, D.	Peel	Smith, J.
Essex, Nord	McKee, W. J.	Perth, Nord	Magwood, T.
Essex, Sud	Auld, John Allan.	Perth, Sud	McNeil, John.
Frontenac	Haycock, J. L.	Peterborough, E.	Blezard, T.
Glengarry	McPherson, D.	Peterborough, O.	Stratton, J. R.
Grenville	Bush, O.	Prescott	Evanturel, A. E.
Grey, Centre	Gamey, P.	Prince-Edouard	Caven, John.
Grey, Nord	Cleland, James.	Renfrew, Nord	Barr, Henry.
Grey, Sud	McNicol, D.	Renfrew, Sud	Campbell, R. A.
Haldimand	Baxter, J.	Russell	Robillard, A.
Halton	Kerns, William.	Simcoe, Centre	Paton, R.
Hamilton, Est	Middleton, J. T.	Simcoe, Est	Miscampbell, A.
Hamilton, Ouest	Gibson, hon. J. M.	Simcoe, Ouest	Currie, A.
Hastings, Est	McLaren, A.	Stormont	Bennett, John.
Hastings, Nord	Haggarty, James.	Toronto, Est	Ryerson, G. S.
Hastings, Ouest	Biggar, W. H.	Toronto, Nord	Marter, G. F.
Huron, Est	Gibson, Thomas.	Toronto, Sud	Howland, O. A.
Huron, Sud	McLean, M. Y.	Toronto, Ouest	Crawford, Thomas.
Huron, Ouest	Garrow, J. T.	Victoria, Est	Carnegie, J. H.
Kent, Est	Ferguson, Robert.	Victoria, Ouest	McKay, J.
Kent, Ouest	Pardo, T. L.	Waterloo, Nord	Robertson, A. B.
Kingston	Harty, hon. W.	Waterloo, Sud	Moore, J. D.
Lambton, Est	McCallum, P. D.	Welland	German, W. M.
Lambton, Ouest	Gurd, A. T.	Wellington, Est	Craig, John.
Lanark, Nord	Preston, R. J.	Wellington, Sud	Mutrie, John.
Lanark, Sud	Matheson, A. J.	Wellington, Ouest	Tucker, James.
Leeds	Beatty, Walter.	Wentworth, Nord	Flatt, John.
Lennox	Meacham, W. W.	Wentworth, Sud	Dickenson, J.
Lincoln	Hiscott, James.	York, Est	Richardson, John.
London	Hobbs, T. S.	York, Nord	Davis, hon. E. J.
Middlesex, Est	Shore, W.	York, Ouest	St. John, J. W.

PROVINCE DE QUÉBEC.

CONSEIL LÉGISLATIF, 1897.

ORATEUR—HON. A. ARCHAMBAULT. GREFFIER—LOUIS FRÉCHETTE.

Divisions.	Noms.	Divisions.	Noms.
Alma	Tourville, Louis.	Lauzon	Audet, N.
Bedford	Wood, Thomas.	Les Laurentides	Chapais, Thomas.
De la Durantaye	Garneau, Pierre.	Mille Isles	Marcil, David.
De Lanaudière	Sylvestre, Louis.	Montarville	DeBoucherville, C. B.
De la Vallière	Méthot, François X. O.	Repentigny	Archambault, Horace.
De Lorimier	Laviolette, Joseph G.	Rigaud	Prévost, Wilfred.
De la Salaberry		Rougemont	Ouimet, Gidéon.
Golfe	Ross, David A.	Shawinegan	Ross, John Jones.
Grandville	Pelletier, Thomas Ph.	Sorel	Dorion, Joseph A.
Inkerman	Bryson, George, jun.	Stadacona	Sharples, John.
Kénébec	Cormier, Napoléon Chas.	Victoria	Ward, James Kew.
Lasalle	Larue, F. X. Praxède.	Wellington	Gilman, Francis E.

ASSEMBLÉE LÉGISLATIVE, 1897.

ORATEUR— GREFFIER—L. G. DESJARDINS.

Divis. électorales.	Représentants.	Divis. électorales.	Représentants.
Argenteuil	Weir, W. A.	Montmagny	Lislois, J. C.
Arthabaska	Girouard, J. E.	Montmorency	Bouffard, E.
Bagot	McDonald, M.	Montréal, n° 1	Lacombe, G. A.
Beauce	Beland, H. S.	Montréal, n° 2	Gouin, L.
Beauharnois	Bisson, E. H.	Montréal, n° 3	Rainville, H. B.
Bellechase	Turgeon, hon. A.	Montréal, n° 4	Atwater, hon. A. W.
Berthier	Chenevert, C. A.	Montréal, n° 5	Bickerdike, R.
Bonaventure	Lemieux, F. X.	Montréal, n° 6	Guerin, J. J. E.
Brome	Duffy, hon. H. T.	Napierville	Doris, C.
Chambly	Rocheleau, A.	Nicolet	Ball, G.
Champlain	Grenier, P.	Ottawa	Major, C. B.
Charlevoix	D'Auteuil, P.	Pontiac	Gillies, D.
Châteauguay	Robidoux, hon. J. E.	Portneuf	Tessier, Jules.
Chicoutimi et Saguenay	Petit, H.	Québec, Centre	Robitaille, A.
Compton	Hunt, J.	Québec (comté)	Garneau, N.
Dorchester	Pelletier, hon. L. P.	Québec, Est	Shehyn, hon. J.
Drummond	Watts, W. J.	Québec, Ouest	Carbray, F.
Gaspé	Flynn, hon. E. J.	Richelieu	Cardin, L. P. P.
Hochelaga	Décaire, D. J.	Richmond	Bédard, J.
Huntingdon	Stephens, G. W.	Rimouski	Tessier, A.
Iberville	Gosselin, F.	Rouville	Dufresne, A. N.
Jacques-Cartier	Chauvet, J. A.	Saint-Hyacinthe	Dessaulles, G. C.
Joliette	Tellier, J. M.	Saint-Jean	Marchand, hon. F. G.
Kamouraska	Roy, L. R.	Saint-Maurice	
Lac Saint-Jean	Gerard, Jos.	Saint-Sauveur	Parent, hon. S. N.
Laprairie	Cherrier, S.	Shefford	DeGrosbois, T. B.
L'Assomption	Marion, J.	Sherbrooke	Panneton, L. P.
Laval	LeBlanc, hon. P. E.	Soulanges	Bourbonnais, A. G.
Lévis	Lemieux, F. X.	Stanstead	Hackett, hon. M. F.
L'Islet	Déchêne, hon. F. G. M.	Témiscouata	Talbot, F. A.
Lotbinière	Laliberte, E. H.	Terrebonne	Nantel, hon. G. A.
Iles de la Madeleine	Delaney, P. P.	Trois-Rivières	Normand, T. E.
Maskinongé	Caron, H.	Deux-Montagnes	Champagne, H.
Matane	Pinault, L. F.	Vaudreuil	Lalonde, E.
Mégantic	Smith, G. R.	Verchères	Blanchard, E.
Missisquoi	McCorkill, J. C. J. S.	Wolfe	Chicoyne, J. A.
Montcalm	Bissonnette, P. J. L.	Yamaska	Mondou, A. A.

PROVINCE DE LA NOUVELLE-ECOSSE.

CONSEIL LÉGISLATIF, 1897.

PRÉSIDENT—HON. ROBERT BOAK. GREFFIER—A. G. TROOP

L'honorable—
D. McN. Parker, M.D.
Loran E. Baker.
Charles M. Francheville.
David McCurdy.
Hiram Black.
W. H. Owen.
Geo. Whitman.
M. H. Goudge.
W. H. Ray.
W. B. Smith.

L'honorable—
Jno. McNeil.
Jason M. Mack.
Isidore LeBlanc.
Geo. H. Murray.
H. H. Fuller.
H. M. Robichau.
Robt. Drummond.
C. N. Cummings.
A. P. Welton.
Daniel McDonald.

ASSEMBLÉE LÉGISLATIVE, 1897.

ORATEUR— GREFFIER—J. W. OUSELEY.

Divisions électorales.	Représentants.	Divisions électorales.	Représentants.
Annapolis	Longley, Hon. J. W.	Inverness	McDonald, Jas.
	Bancroft, J. A.		Doucette, M. J.
Antigonish	McGillivray, A.	King's	Dodge, B. H.
	Chislom, C. P.		Wickwire, H. H.
Cap-Breton	Kendall, A. S., M.D.	Lunenburg	Church, hon. C. E.
	Johnston, Alex.		Sperry, Jno. P.
Colchester	McMullin, T. G.	Pictou	McGregor, J. D.
	Laurence, H. A.		McDonald, E. M.
Cumberland	Black, T. R.		Fitzpatrick, M. H.
	Fraser, Alex. E.	Queen's	Farrell, E. M.
Digby	Comeau, A. H.		Keillor, Thos.
	Gidney, A. M.	Richmond	Joyce, S.
Guysboro'	Ferguson, W. A.		Finlayson, D.
	Sinclair, J. H.	Shelburne	Johnson, hon. T.
Halifax	Mitchell, Geo.		Robertson, J.
	McPherson, D.	Victoria	Murray, hon. G. H.
	Wallace, W. B.		Morrison, J. G.
Hants	Wilcox, C. S.	Yarmouth	Law, W.
	Drysdale, A.		LeBlanc. N. S.

PROVINCE DU NOUVEAU-BRUNSWICK.

ASSEMBLÉE LÉGISLATIVE, 1897.

ORATEUR—HON. JOHN P. BURCHILL. GREFFIER—HENRY B. RAINSFORD.

Comtés.	Représentants.	Bureau de poste.
Albert	Hon. Henry R. Emmerson	Dorchester.
	Charles J. Osman	Hillsboro.
Carleton	J. T. Allen Dibblee	Woodstock.
	Hugh Henry McCain	Florenceville.
	Chas. L. Smith	Woodstock.
Charlotte	Hon. James Mitchell	St. Stephen.
	James Russell	Bay Side *viâ* St. Andrews.
	George F. Hill	St. Stephen.
	James O'Brien	St. George.
Gloucester	John Seivewright	Bathurst.
	P. J. Veniot	Bathurst.
	Prosper E. Paulin	Caraquet.
Kent	Urbain Johnson	Saint-Louis.
	James Barnes	Wellington, Buctouche.
	Peter H. Leger	Grande Digue.
King's	Hon. A. S. White	Sussex.
	George G. Scovil	Bellisle Creek, Springfield.
	George W. Fowler	Sussex.
Madawaska	Cyprien Martin	Saint-Basile.
	Alphonse Bertrand	Edmundston.
Northumberland	Hon. L. J. Tweedie	Chatham.
	Hon. J. P. Burchill	Nelson.
	John O'Brien	Nelson.
	Allan A. Davidson	Newcastle.
Queen's	L. P. Farris	White's-Cove.
	Isaac W. Carpenter	Carpenter.
Ristigouche	W. Albert Mott	Campbellton.
	Hon. Chas. H. LaBillois	Dalhousie.
Saint-Jean (cité)	Wm. Shaw	Saint-Jean.
	Dr. Stockton	Saint-Jean.
	C. Berton Lockhart	Carleton.
	Dr. Alward	Saint-Jean.
Saint-Jean (comté)	Hon. Albert T. Dunn	Musquash.
	John McLeod	Black-River.
Sunbury	Chas. H. Harrison	Maugerville.
	David Morrow	Oromocto.
Victoria	James E. Porter	Andover.
	Adam J. Beveridge	Andover.
Westmoreland	Frederick W. Sumner	Moncton.
	Ambrose D. Richard	Dorchester.
	W. Woodbury Wells	Port-Elgin.
	Amasa E. Killam	Moncton.
York	John Black	Fredericton.
	Wm. T. Howe	Stanley.
	James K. Pinder	Temperance Vale.
	Herman H. Pitts	Frédericton.

PROVINCE DE MANITOBA.

ASSEMBLÉE LÉGISLATIVE, 1897.

ORATEUR—HON. FINLAY M. YOUNG. GREFFIER—E. G. CONKLIN.

Divisions électorales.	Représentants.
Avondale	Dickie, Thomas.
Beautiful Plains	Sirett, W. F.
Birtle	Mickle, hon. Charles J.
Brandon (cité)	Adams, Charles.
Carillon	Marion, Roger.
Cypress	Doig, A.
Dauphin	Burrow, T. A.
Deloraine	Young, Charles A.
Dennis	Kennedy, J. D.
Emerson	McFadden, D. H.
Kildonan	Sutherland, Hector.
Kilarney	Young, hon. F. M.
Lakeside	McKenzie, James.
Lansdowne	Norris, T. C.
La Vérandrye	Paré, T.
Lorne	Riddell, James.
Manitou	McIntosh, Jno. D.
Minnedosa	Myers, R. H.
Morden	Duncan, T.
Morris	Mulvey, Stewart.
Mountain	Greenway, hon. Thomas.
Norfolk	Rogers, George.
North Brandon	Fraser, Alex.
Portage la Prairie	Watson, hon. R.
Rhineland	Winkler, V.
Rockwood	Jackson, hon. S. J.
Rosenfeldt	Winkler, E,
Russell	Fisher, James.
St. Andrews	Jonasson, Sigtryggur.
Saint-Boniface	Lauzon, J. B.
Saskatchewan	McNaught, D.
Souris	Campbell, A. M.
South Brandon	Graham, H. C.
Springfield	Smith, Thomas H.
Turtle Mountain	Hettle, John.
Westbourne	Morton, Thomas L.
Winnipeg, Centre	McMillan, hon. D. H.
Winnipeg, Nord	McIntyre, P. C.
Winnipeg, Sud	Cameron, hon. J. D.
Woodlands	Roblin, R. P.

PROVINCE DE LA COLOMBIE ANGLAISE.

ASSEMBLÉE LÉGISLATIVE, 1897.

ORATEUR—HON. D. W. HIGGINS. GREFFIER—THORNTON FELL.

Divisions électorales.	Représentants.
Cassiar	Irving, John.
Cariboo	Rogers, Samuel A. Adams, William.
Cowichan—Alberni	Mutter, J. M. Huff, George A.
Comox	Hunter, Joseph.
Esquimalt	Pooley, hon. C. E. Higgins, hon. D. W.
Kootenay, Est	Baker, Lt-col. hon. James.
Kootenay, Ouest	Kellie, James M. Hume, John Frederick.
Lillooet	Stoddard, David A. Smith, A. W.
Nanaïmo	Bryden, John. Walkem, W. W.
Nanaïmo (cité)	McGregor, James.
New Westminster (cité)	Kennedy, James B.
New Westminster	Vedder, A. S. Forster, Thomas. Kidd, Thomas. Sword, Colin B.
Vancouver (cité)	Cotton, Francis C. McPherson, Robert. Williams, A.
Victoria (cité)	Rithet, R. P. Turner, hon. J. H. Helmcken, H. D. Braden, John.
Victoria	Booth, J. P. Eberts, hon. David McE.
Yale	Martin, hon. G. B. Semlin, C. A. Graham, Donald.

PROVINCE DE L'ILE DU PRINCE-EDOUARD.

ASSEMBLÉE LEGISLATIVE, 1897.

ORATEUR—..... GREFFIER--ANGUS B. MCKENZIE.

Divisions électorales.	Représentants.	Bureau de poste.
Comté de King, 1er District.....	Kickham, John.....*C	Souris-Est.
" "	MacLean, hon. Jas. R....†D	Charlottetown.
" 2nd "	McLaughlin, hon. A. ..C	Peake's Station.
" "	Peters, Arthur.....D	Charlottetown.
" 3e "	McDonald, James E.....C	Cardigan.
" "	Shaw, Cyrus..... D	New Perth.
" 4e "	‡.....C	
" "	McKinnon, Daniel A.....D	Georgetown.
" 5e "	Gordon, Daniel.....C	"
" "	McDonald, Archibald J...D	"
Comté de Queen, 1er "	Sinclair, hon. Peter.. C	Springfield.
" "	Warburton, A. B.....D	Charlottetown.
" 2nd "	Farquharson, hon. D.....C	"
" "	Wise, Joseph.....D	Milton.
" 3e "	Cuminskey, Jas. H.....C	Fort Augustus.
" "	Peters, hon. Frederick.... D	Charlottetown.
" 4e "	Forbes, hon. George. C	Vernon River Bridge.
" "	McDonald, Hector C.....D	Charlottetown.
" Charlottetown....	Rogers, Benjamin.....C	"
" "	Prowse, Lemuel E.....D	"
Comté de Prince, 1er District	Birch, James E..... ... C	Alberton.
" "	Hackett, Edward..... ...D	Tignish.
" 2nd "	McWilliams, Alfred. C	West Cape.
" "	Richards, hon. J. W.....D	Bideford.
" 3e "	McDonald, John A..... .C	Indian River.
" "	Arsenault, Joseph F.....D	Barlow's Mills, Lot 16.
" 4e "	McNutt, Peter.....C	Malpèque.
" "	Bell, John H..... .....D	Summerside.
" 5e "	McMillan, hon. A.....C	"
" "	LeFurgey, A. A..... . ..D	"

*Conseiller. †Député de l'assemblée. ‡Egalité de votes, nécessitera probablement une uvelle élection partielle.

TERRITOIRES DU NORD OUEST.

ASSEMBLÉE LÉGISLATIVE, 1897.

ORATEUR—HON. J. F. BETTS. GREFFIER—R. B. GORDON.

Divisions électorales.	Représentants.
Moosomin	*Neff, J. R.
Saltcoats	Eakin, W.
Yorkton	Insinger, F. R.
Whitewood	Gillis, A. B.
Souris	Knowling, G. H.
Wolseley	Dill, J. P.
Qu'Appelle-Nord	McDonald, D. H.
Qu'Appelle-Sud	Bulyea, G. H. V.
Regina-Nord	Brown, G. W.
Regina-Sud	Mowat, D.
Moose-Jaw	*Ross, J. H.
Cannington	Page, S. S.
Medicine-Hat	Fearon, E.
Lethbridge	Magrath, C. A.
Macleod	*Haultain, F. W. G.
Calgary-Est	Bannerman, J.
Calgary-Ouest	Lucas, A.
Rivière-Haute	Lineham, J.
Banff	Brett, R. G.
Daim-Rouge	Simpson, J. A.
Edmonton	Oliver, F.
Victoria	Timms, F. F.
Saint-Albert	Maloney, D.
Battleford	Clinkskill, J.
Mitchell	*Mitchell, H.
Batoche	Boucher, C. E.
Kinistino	Meyers, W. F.
Prince-Albert-Est	Betts, J. F.
Prince-Albert-Ouest	Agnew, T. J.

*Membres du Comité exécutif jusqu'au 1er octobre 1897, alors qu'un Conseil Exécu lui aura été substitué.

INDEX

PAGE.

ABBOTT—Sir John—résignation de 29
Accusations libellées—statistiques criminelles—1884-95 449
Acte de colonisation—terres du chemin de fer P. Canadien 62
Acte des Postes et autres Banques d'Epargnes 225
Administration des Territoires du N.-O 15
Aliénés—d'asiles recevant aide du gouv. prov., etc 416
" divisés par provinces 417
" etablissements publics—charité—Canada 417
" internés et décès 417
" nombre total d' 417
" soin des—N.-E.—Québec, nombre 417
Animaux—de la ferme 79
" vivants—Ontario 80-81-82
Annales ..... 1 à 69
Appendice ..... 458 à 469
Arbres—fête des 394
Argent—exportations de minerai d' 131
" primes pour la fonte du plomb argentifère 131
" quantité et valeur de l'—Canada—par provinces 130
Arrêté—en conseil de la Reine—*re* les territoires non organisés 20
Articles—manufacturés—consommation, droits d'accise, spiritueux, tabac, etc 206-207
Asbeste—quantité et valeur de l' 132-133
Asiles—d'aliénés recevant aide du gouv. prov. et municipalités 417
Assurances 359
" —accidents 377
" affaires transigées par les différentes compagnies—Canada 377
" compagnies d'—américaines, vie 376
" " anglaises, " 375
" " canadiennes, " 375
" " contre le feu, Canada 359
" " " sommes risquées 366
" " dépenses, compagnies can., 1875-96 363-364
" " dépenses—sur chaque $100 de revenu 374
" " distribution du revenu 365
" " état d'affaires d'—contre le feu, Canada, 1896 366
" " évaluation des polices de quelques compa. d'a., sur la vie 374
Assurances—annulées par laps de temps en proportion de chaque $100—d'assur 369
" échues ou annulées 370
" contre les voleurs 377
" fidéi commissaires canadiens 380
" indemnitaires—de crédit 378
" maritimes de l'intérieur, et océaniques 367
" montant—affaires, Canada, compagnies anglaises et américaines 362-363
" montant chez le receveur général pour garantir les assurés, 3 juil. 1896 380
" montant des—contre le feu et la marine intérieure en Canada et autres pays 364
Assurances—montant échu par chaque $1,000 d' 369
" montant—moyen des polices en vigueur en Canada 370
" montant—par nationalités 370
" montant reçu pour primes et celui payé pour pertes 360
" primes reçues pour tous les différents genres d'—vie ou feu 378
" proportion des décès en Canada, 1891-95 371
" recettes du revenu des compagnies can., 1875 à 1896 373
" répartition des primes par nature d'— 379
" sommes totales d'après les nationalités des compagnies 360
" sous la surveillance du surintendant des 380
" sur la vie—actif et passif, 1896 372
" " dépenses 373
" " effectuées 367

PAGE.

Assurances—sur la vie—en vigueur en Canada, 1869 à 1896 368
" " revenu 373
" sur les bouilloires à vapeur 378
" sur les glaces 377
" total payé aux porteurs—1890-95 372

BACK—explorations de 1
Baie de Fundy 12
Baie d'Hudson—superficie de la 12
Banques—actif et passif, taux moyen 220
" dépôts dans les—incorporées 218-219
" détails des 215
" escompte accordé par les 219-220
" état comparatif des 216
" montants dûs aux 217-218
" montants des billets passés échéances et des billets en souffrance 221
" " des fonds de réserve des 221
Bestiaux 79
Billets en circulation— 215-216
Bowell, McKenzie, sir—résignation de 32
Brevets—durée des 431
" —état comparatif des affaires du bureau des 431
Bureaux de virements 222-223

CABOT—Jean et Sébastien—découvertes de 1
Caisses d'Epargnes—bureaux de postes et autres 228
" " 225-226
" " dépots 226
" " détails et transactions des bureaux de postes du gouv., Canada 228
" " du gouvernement 227-228
" " etat des transactions 229-230
" " montant par tête de la population 227
" " montants transférés du contrôle du depart. des finances au depart. des postes 230
" " moyennes des montants retirés pendant cinq ans 230
" " nombre de déposants 227
" " postales 227
Canada—bornes du 1
" —parlements du 25
Canaux—canal de Soulanges 270
" du Saint-Laurent 270
" grains descendus par le canal Welland 277
" lac Michigan, E.-U., se relie au lac Huron par le détroit de Mackinaw 271
" les grands lacs 271
" marchandises qui ont remonté ou descendu le canal Welland en transit d'un port américain à un autre port 282
" montant collecté sur chaque canal provenant du revenu propre, etc 282-283
" mouvement de la navigation et du trafic sur les 273-274-275
" nombre du tonnage, nationalité des navires, etc. etc 272-273
" ouvrages de la Culbute 271
" quantités des principales marchandises transportées sur les—canadiens 277-278
" sommes dépensées en constructions et réparations 278-279-280-281
" rivières Ottawa et Rideau 271
" sommes déboursées pour construction et entretien des canaux 272
" tableau des distances entre Port-Arthur, lac Supérieur et Liverpool 270
Canaux—trafic sur tous les—canadiens 276
Caractères géographiques du Canada 12
Cens électoral 16
Centres de Commerce—principaux 15
Chambre des Communes 16
" —du Canada, députés de la 459-460-461
Champlain—fondation de Québec 1
Charité—etablissements publics de 418
" recettes et dépenses 418-419

PAGE.

Chemins de fer—accidents en 248
" accidents survenus aux voyageurs en certains pays 250
" avances faites aux—par les gouvernements 251
" capitaux versés dans les entreprises de 235
" changements en 1896 252
" coût moyen de construction 243
" dans l'Empire britannique 268
" dans les pays étrangers 268-269
" de l'Etat 254
" " distances 254
" " situation financière 254-255
" de l'Ile du Prince-Edouard 265
" " " recettes et dépenses, trafic, etc., etc. 265-266
" dépenses analytiques—1876-96 257
" électriques 267
" embranchement Windsor—recettes et dépenses 254-265
" en Canada 235-246
" état analytique des accidents 1894-96 249
" état sommaire des dépenses d'exploitation des 241
" longueur de voie construite 235
" matériel roulant 245-246
" nombre de tués par million de voyageurs 250
" percentage des dépenses en comparaison des recettes brutes, etc. 240
" produit du transport des marchandises par tonne—mille 263
" prolongement-est, recettes et dépenses, et fusion des 264
" proportion de chaque montant au total du capital 236
" rapport du produit net au coût de construction des 244
" recettes des—canadiens 240
" " de toutes sortes par mille parcouru 243
" " d'exploitation—gouvernement canadien 256
" " et dépenses par mille en Canada 237
" " moyennes quinquennales 257-258
" " —par mille en divers pays 244
Chemins de fer et canaux—Répartition en rapport avec la population 235
Chemins de fer—résultats de l'exploitation des—du Canada 238-239
" revenu brut et net des 241-242
" sommaire—marchandises transportés en 1896 246-247-248
" sommes déboursées du gouvt., construction, matériel 255
" " déboursées par le Gouvt., construction, etc 267
" " reçues par tonnes de marchandises transportées 243
" statistique des 236
" subsides aux 252-253-254
" voyageurs, etc. transportées en rapport avec le chiffre de la population, etc. etc 251
" et canaux 234
" " —Longueur du réseau et son rapport à la superficie en milles carrés 234
" Intercolonial—dépenses sur 259-260
" " Principales marchandises transportées et le rapport pour cent de l'ensemble 262
" " recettes d'exploitation sur 258
" " " provenant du transport des voyageurs 260
" " voyageurs et marchandises transportées par 263
Chevaux, bêtes à cornes—en Canada 79
Chinois—loi concernant les 430
" revenu annuel, dépenses d'après l'acte 430
" nombre ayant pris des certificats 430
Circulation—billets en 215-216
" moyenne de— 218
Climat du Canada 12
Colombie-Anglaise—législature de la 40
" conseil exécutif de la 40
Comité Exécutif—des territoires du Nord-Ouest 42
Commerce—articles à l'état brut—industrie domestique 154-155
" articles alimentaires—et animaux 153
" articles—comme matériaux dans les manufactures—et arts mécaniques période de trois ans 156-157-158-159-160-161
" articles manufacturés et prêts pour la consommation 162-163-164

PAGE.

Commerce—distribution du—R. U. 205
" importations des articles imposables, et admis en franchise..... 151
" " pour consommation domestique..... 152
" moyenne annuelle des marchandises classifiées selon la manufacture. 153
" sommaire total du Canada..... 148-149
" statistiques du..... 145
" importations et exportations..... 146
" valeur des importations de la G.-B., E. U. et autres pays en Canada, et le taux moyen 151
" valeur du—par tête..... 150
" droits perçus..... 150
Compagnies de prêt et de construction—état comparatif de l'actif et du passif des—1874-95..... 231
" " sommaire des transactions des—1894-95 232-233
" " valeur de la propriété foncière sous hypothèque, etc. etc..... 234-235
" de prêts..... 215
Comparaison entre les exportations des produits agricoles de 1889 et celles de 1896 85
Conditions—terres concédées à la Cie. du chemin de fer de Qu'Appelle 64
Congrès des Chambres de Commerce de l'Empire, résolutions adoptées..... 66, 67-68
Conseil exécutif de la Colombie-Anglaise..... 40
" de la N.-E 37
" de la prov. du N.-B 38
" de la prov. de Q..... 36
" de l'Ile du P.-E..... 41
" des T. du N.-Ouest 42
" d'Ontario..... 35
" du Manitoba..... 39
Constitutions des provinces..... 18
Conventions d'extradition anglaises..... 52
Cook, capitaine—découverte du..... 1
Cortéréal, Gaspard—découverte de 1
Cour de l'Echiquier..... 19
" Suprême du Canada..... 19
Cours de comté..... 20
" Supérieures, etc., etc., des différentes provinces..... 19-20
Cuivre, exportations du, Ontario, Québec et Colombie-Anglaise..... 125
" —minerai de—..... 124
" production du Canada..... 125

DÉCÈS—Enregistrement des, 1895 ..... 432, 433, 434, 435-436
Découverte du Labrador..... 1
Décisions rendues par les arbitres *re* règlement de comptes, Canada..... 66
Densité de la population en Canada 47
Députés des différentes législatures 18
Distribution du commerce du R.U 205
Divorces—Comment on peut obtenir le divorce..... 426
" Nombre de—en Canada..... 426
" Nombre de—par provinces..... 427
Droits d'auteur, au Canada enrégistrés, 1895..... 432
Dryden—Bureau des terres de la Couronne à..... 64

EDUCATION—cercles d'instituteurs—nombres, etc., etc., recettes, dépenses.... 392-393
" colombie-Anglaise—écoles primaires 406
" " dépenses, Lycées..... 407
" " écoles graduées 406
" " Lycées..... 407
" constructions—etc..... 404
" dépenses par tête (Puissance)..... 410
" écoles d'arts..... 394
" " de grammaire—N.-B..... 403
" " des arts, Victoria, Halifax..... 401
" " des aveugles..... 400
" " du soir..... 394
" " normales—N.-B 403
" normales et modèles 1877-95..... 392

PAGE.

EDUCATION—écoles publiques—Ont. : 1877 à 1895 387-388
" " catholiques séparées, Ont. : 1877-95 388-389
" " protestantes séparées, Ont. : 1877-95 389
" etablissements d'—Québ. : 1895-96 395
" fête des arbres 394
" fête des arbres, N.-B. 402
" "High Schools", Ont. : 1877-95 ..... 390, 391
" I. du P.-E., statistique scolaire—dépenses 408
" instituteurs à la retraite 394
" jardins de l'enfance 392
" maisons d'éducation—Man 405
" N.-B. Ecoles primaires 402
" Nouvelle-Ecosse 397
" principales institutions de haut enseignement—(Puissance.) .. 411, 412, 413
" rapport du gouv. : au revenu 410
" " du gouv. : et des cotisations locales dans chaque province 410
" recettes et dépenses, 1877-95 391
" " et dépenses, N.-E., 1877-96 401
" " et dépenses, établissements 405
" " et dépenses, N.-B 403-404
" statistique scolaire, Manitoba, 1883-96 404
" " " N.-E 398, 399, 400
" " " Québ., 1895-96 ..... 396, 397
" territoires du N.-O., statistique scolaire—lycées, dépenses 408, 409
Electeurs, nombre d' 18
" nombre d', par provinces 18
Elections générales ..... 18 et 33
Evénements de l'année 64, 65, 66
" remarquables dans l'histoire du Canada, par ordre chronologique .. 3, 4, 5, 6, 7, 8, 9, 10, 11
Explorations de Back, etc 1
Exportations—1896—comparées, quantité et valeur—avec 1895 189
" condition du commerce d' 191
" d'animaux vivants à la G.-B. et aux Etats-Unis 83
" d'articles, de provenance et en destination des pays nommés dans le rapport du commerce 207, 208, 209, 210, 211, 212, 213, 214
" de 1883 197
" de 1893 aux prix d' de 1883 198
" de marchandises n'étant pas le produit du Canada 206
" des pays étrangers 204, 205
" des principaux effets du Canada, 1896 190
" du Canada—produits agricoles, 1896 88
" " " domestiques et étrangers 182
" état indiquant le surplus ou déficit réel des—1882-96 ..... 198, 199
" nombres indicateurs 191
" nombres indicateurs—(Sawerbecks) 203
" nombres indicateurs—et valeurs pour 1888-96—aux prix de 1883 .. 196
" par pays et percentage 188
" pays où exportées 183
" percentage des—du R. U. et aux P. Britanniques 204
" prix moyen d'—principaux articles, 1884-96 ..... 200, 201, 202, 203
" produits du Canada, chaque classe, indiquant les principaux pays où exportés 184, 185
" " " comparaison 1896-83 et des produits canadiens de 14 années 193, 194, 195
" " " comparaison—1896-83 192
" quantités—totales—Canada—blé, farine et autres 73, 75, 77, 78
" valeur relative—produits du Canada à la G. B. et E. U 185, 186, 187
" " totale des 147
" " totale des—par tête 204
Extrêmes—les—de la température 13

FABRICATION d'huiles canadiennes 128
Faillites—Bradstreet et Cie—Dunn et Cie 223, 224, 225
" en Canada 215, 223, 224
Fer chromique 115

PAGE.

Fer en gueuse—prime..... 115
" " production du..... 115
" " " du—pour le monde entier..... 121
" " sommes payées en primes..... 116
" et acier—exportations de..... 116
" " importations de..... 117, 120
" " importations—G.-B. et E.-U—et autres pays..... 117, 118, 119, 120
" minerai de..... 114
" prime du gouvernement..... 114
" production du—en Canada, G. B. et E. U..... 116
" puddlé en barres—primes payées..... 116
Finances—coût de la perception des droits de douane—1868 à 1896..... 339
" dépenses du gouvernement etc..... 347
" " portées au compte du revenu—travaux publics..... 347
" détails de l'actif et total de l'actif avec ou sans intérêt..... 348
" " des dettes provinciales..... 346
" dette brute et nette par tête et l'intérêt..... 351
" dettes provinciales..... 354
" " publiques, dans les pays étrangers..... 352, 353
" " publiques dans les possessions britanniques..... 352
" développement des autres sources du revenu de la douane et droits d'accise..... 337
" divers taux d'intérêts payés et les sommes sur lesquelles ces intérêts sont payables..... 350
" droits de douane et d'accise proportion à la population —en Canada—1868-96..... 338
" emprunts du gouvernement canadien..... 351
" état comparatif de l'actif et du passif—de 1867 à 1896..... 345
" état comparatif de la dépense à même le fonds consolidé du 1er juillet 1868 au 30 juin 1896..... 327, 328, 329, 330, 331
" état des dettes et de l'actif—C. A..... 356
" " " Manitoba..... 355
" " " N. B..... 355
" " " N. E..... 354
" " " Ont..... 357
" " " P. Q..... 356
" fonds de retraite..... 353, 354
" impôts dans les pays étrangers..... 344
" " dans les possessions britanniques..... 343
" moyenne de l'intérêt sur la dette de l'actif du Canada—1er juillet 1867 au 30 juin 1896..... 349
" paiements sur le compte du capital 1892-96..... 322
" principaux articles frappés de droits de douane au Canada—1868-96..... 340, 341
" prix d'après les quotations du marché de Montréal..... 357, 358, 359
" proportion des recettes et des dépenses ordinaires par tête de la population 1868-96..... 332
" provenances des droits d'accise..... 342
" recettes du fonds consolidé depuis le 1er juillet 1868 au 30 juin 1896..... 324-325-326
" recettes et leurs natures..... 317
" " paiements au compte du fonds consolidé—1868 à 1896..... 317
" revenu des douanes..... 317-318-319-320
" " impôts montrant l'augmentation ou la diminution, etc..... 337
" revenus et dépenses—Manitoba, C.-B., I. du P.-E., 1868-96..... 334
" " Ontario, Québec, N.-E., N.-B., 1868 à 1896 inclusivement..... 333
" " par provinces, 1896..... 332
" " pays étrangers et revenus ordin. du Canada..... 336
" sommes dépensées depuis la confédération—au 30 juin 1896..... 323
" subsides aux provinces..... 321
" " chemins de fer—1896..... 321
" " " 30 juin 1897..... 321
" tableau donnant les revenus et les dépenses du R.-Uni, 1895 proportion par tête de la population..... 335
Forbisher—explorations de..... 1
Formation du Cabinet par sir Charles Tupper..... 32
Fundy—Baie de..... 12

PAGE.

GOUVERNEMENT actuel, membres du 23
Gouverneur général 15
Gouverneurs généraux avant la Confédération 20-21-22-23
" depuis " 23
Grands lacs du Canada 12
Gypse—production et exportations du 133

HAUTS-commissaires pour le Canada 42
Hématite 114
Houille—augmentation—N.-B. et T. du N.-O 105, 106, 107, 110
" coke et poussier—importés 112
" exportations de—de la N.-E., N.-B. et de la C.-A 109-112
" " Puissance du Canada 110
" importations d'anthracite et de etc 110
" " de—pour consommation en Canada 112
" production de—en Canada 107
" production de la—monde entier 113
" " et distribution de—N.-Ecosse 108
" région houilleuse des Mont.-Rocheuses 106-107
" ventes de—1868-96 111
Hudson—Baie d' 12
" explorations de— 1
Huile brute—prix moyen de l'— 127
Huile—de fabrication canadienne 128

ILE du Prince-Edouard, superficie de l' 47
Iles—Pprincipales—du Canada 12
Importations—articles, consommation en Canada, comparaison, valeur, 1895 et 1896 171-172-173
" articles de luxe—classe E 163-164
" " manufacturés—Classe D 161
" " " " E 162-163
" au Royaume-Uni 87
" consommation domestique 165-166
" " en Canada, et pays de provenance, valeur totale dans chaque cas 181
" d'articles de provenance et en destination des pays suivants, 1896 207-208-209-210-211-212-213-214
" de certains articles de matière brute (domestique) 176
" des Etats-Unis 167
" des pays étrangers 204-205
" des produits agricoles de la G.-B. et E.-U 89
" différents articles—consommation domestique 214
" droits perçus, Canada et Etats-Unis 167
" du Canada 167
" percentage des— du R.-U. et aux possessions britanniques 204
" sommaire des articles importés 168-169-170
" totales au Canada, blé, etc 74-76-77-78
" valeur des articles imposables et admis en franchise 178-179-180
" " des articles—consommation domestique, 1896 174-175
" " relative des articles de la G.-B. et E.-U 177
" " totale des 147
" " totale des—pays étrangers 204
Institutions municipales 18-19
" représentatives du Canada 15

LATITUDES et longitudes 14
Laurier—Sir Wilfrid—assermenté comme premier ministre 33
Lieutenants-gouverneurs des différentes provinces, depuis la Confédération 33-34
Liste des gouverneurs généraux depuis la Confédération 23
" des gouverneurs généraux du Canada—avant la Confédération 20-21-22-23
Listes électorales 18

PAGE.

MACKENZIE—explorations de 1
Manitoba—Province du 39
" Conseil exécutif 39
Mariages—enregistrement des—1895 432-433-434-435-436
Marine—arrivée de vaisseaux de—et en destination de 289
" commerce côtier du Canada 302
" description, nombre et tonnage des vaisseaux dans les registres de la marine marchande 307
" détails comparatifs des vaisseaux océaniques entrés dans les ports canadiens et qui en sont sortis 288
état comparatif de tous les navires arrivés aux ports canadiens et sortis de ces ports en 1895-96 301
maintien des phares 284
" nationalité des vaisseaux faisant commerce avec les Canadiens 296
" tonnage anglais et canadien, sorti et entré 296
" " " " 297
" " Colombie-Anglaise 298
" " N.-B 297
" " I. du P.-E 298
" nombre de navires arrivés aux--et sortis des ports canadiens et des principaux pays, 1896 288
" nombre de phares en Canada—1868-96 283
" " vaisseaux construits et tonnage, etc 307
" " total de navires--arrivés aux ports canadiens et sortis de ces ports pour chaque année depuis 1867 301
" nombre de vaisseaux sur les registres du Canada, 31 décembre 1896 284
" tonnage dans le commerce côtier, 1895-96 303
" nombre et tonnages des vaisseaux océaniques entrés aux principaux ports de la Puissance en 1896 304-305
" tonnage des vaisseaux anglais, et étrangers engagés dans le commerce côtier—arrivés et sortis des ports canadiens, 1876-96 302
" tonnage des vaisseaux marchands transportant des cargaisons du, et au Canada—périodes quinquiennales 290-291
" tonnage des vaisseaux marchands sur mer et entrés dans—et sortis de la province de Québec 291
" tonnage des vaisseaux marchands et entrés dans—et sortis de la N.-E 292
" " " " " et sortis du N.-B 293
" " " " " et sortis de l'Ile du P.-E 294
" " " " " et sortis de la C.-B 295
" revenu du département de la 286
" total du revenu et de la dépense du département de la 286
" vaisseaux océaniques entrés dans les ports canadiens et sortis de ces ports 289
" vaisseaux arrivés au—et sortis des ports canadiens—sur les eaux de l'intérieur entre le Canada et les États-Unis--depuis 1869 299-300
Marques de commerce, etc., au Canada, enregistrées 1895 432
Membres des différents ministères depuis la Confédération 26, 27, 28, 29, 30, 31, 32
" du gouvernement actuel—de la Puissance 23
" " ne faisant pas partie du cabinet 24
Milice—état financier du département de la—1896 385
" établissements régimentaires de la—permanente et active—Canada 384
" cartoucherie—munitions manufacturés—Canada 384
Minerai de fer—quantité et valeur du 116
Minéraux—production des—en Canada 99
" " —minérale du Canada—période de 3 ans—1886-94—1895-96 100-101-102-103
" " minérale publiée par le service géologique 104
" valeur des principaux produits minéraux exportés 105
" principaux pays de destination des articles exportés dans cette période 105
Mines—résumé succinct des lois relatives aux—Canada et provinces 134-135-136-137-138-139-140-141-142-143-144
Mode de gouvernement, établi en Canada 15
Montagnes—principales—du Canada 12
Montant payé aux pays étrangers en exportations 87

NAISSANCES—enregistrements des—1895 432-433-434-435-436
Naphte 126
Nécrologie 69

PAGE.

Nickel 125-126
Nombre d'heures de soleil—à différents endroits du Canada 13
Nombres indicateurs—prix de 45 articles—(Sauerbeck) 203
Nomination des juges 19
Noms des membres des différents ministères depuis la Confédération 26-27-28-29-30-31-32
Nouveau-Brunswick, législatures de la prov. du 38
" Conseil exécutif de la prov. du 38
Nouvelle-Ecosse—Conseil exécutif de la— 37
" législatures de la 37

ONTARIO—Conseil exécutif d' 35
" législatures d' 35
Or—minerai d' 122
" production de l' 122
" " monde entier 124
" " prov. Q., C.-A. et N.-E 123
Orateurs, des législatures de la C.-A 40
Parc des Montagnes Rocheuses 58

PARLEMENT du Canada 15
" " depuis 1867 25
Pêcheries 90
" dépenses par le gouvernement en rapport avec les 96
" distribution de la flotte 99
" distribution des alevins 98
" eaux douces 93
" flotte du Canada pour la pêche aux phoques 99
" hommes employés dans l'industrie des—Canada, vaisseau 92
" nombre de vaisseaux ayant reçu la prime, hommes ayant droit à la prime 95
" nombre de vaisseaux, tonnage et nombre d'hommes ayant droit à la
" prime 93-94-95
" nombre total de pêcheurs 94
" " " qui ont reçue la prime 96
" phoques tués de 1883 à 1896 99
" primes accordées 93
" principales espèces de poissons 92
" prise totale du Pacifique—1896 99
" prise totale au phoque, etc 99
" réclamations 94
" rendement total et la valeur de la pêche dans les eaux douces et salées, et par province 91
" répartition et valeur de la prise des principales espèces de poissons ... 93
" tableau de la valeur des—par provinces 97
" valeur des pêcheries par prov. 90
" valeur des vaisseaux, filets, etc 92
Pétrole 126
" exportations de 127
Petrolea—"Bourse de" 127
Phares—nombre de—Canada—1896 284
Phosphate—exportations du—Canada 131-132
" production du—Canada 131
Pierre de construction—production de la 133
Pluie et neige en Canada 13
Police à cheval, Territoires du N.-O 20
Population dans le R.-Uni et possessions britanniques 43, 44, 45, 46, 47
Postes—Acte des—(voir statistiques postales) 225
Poutrincourt—établissement de Port-Royal 1
Pouvoir exécutif—à la Reine 15
Prince-Edouard—Conseil exécutif de l'Ile du 41
" Ile du 41
Prior, E. G., Hon.—nomination de—contrôleur du revenu de l'intérieur 31
Produits provenant des animaux—agricoles—exportés du Canada 72
Province de la Colombie Anglaise—Assemblée Législative 467
" de l'Ile du Prince-Edouard—Assemblée Législative 468
" du Manitoba— " 466

PAGE.

Province de la N.-Ecosse—Conseil Législatif 464
" " Assemblée Législative 464
" du N.-B.— " 465
" d'Ontario— " 462
" de Québec— " 463
" " Conseil Législatif 463
Puissance du Canada 2

QUALIFICATION des électeurs 16, 17
Quantités des exportations totales du blé, farine et autres—Canada 73
" et valeur des provisions exportées de la Puissance (prod. du Canada) .. 86
Québec—province de—Conseil exécutif de la 36
" " législatures de la 3

RAFFINERIES d'huile en Canada—production 127
Représentation proportionnelle 16
Résignations de plusieurs membres du Cabinet 31
" sir Chs. Tupper comme haut-commissaire du Canada 42, 43
Resumé—des lois relatives aux mines du Canada et Provinces 134, 135, 136, 137, 138, 139, 140, 141, 142, 143, 144
Retraite—fonds de 353, 344
Richardson—explorations de 1
Rivières—principales—du Canada 12

SAUVAGES—dépenses faites sur la subvention aux 429
" droits de vote 17
" étendue des terres vendues aux—1896 429
" nombre total des élèves et la moyenne des présences—diverses provinces 427, 428
" opérations de culture parmi les—1896 428
" population des—par provinces 427
" sommes créditées aux 429
Scrutin secret—vote au 17
Sel, exportations de sel, du Canada 128
" " du—consommation domestique 129
" production du—Canada 128
Sénat du Canada 458
Sénateurs, nombre de 15
Souverains et gouvernements des principaux pays du monde 43
" pays étrangers 44, 45
Statistique criminelle 441
" " accusations libellées et sommaires 446, 447, 448, 449
" " âges des jeunes délinquants 456, 457
" " âges des personnes condamnées et proportion, et par âge à l'ensemble 452, 453
" " condamnations de toute nature 444, 445
" " criminels détenus dans les prisons principales du Canada 441
" " degré d'instruction, etc., etc. 453, 454
" " l'ensemble des condamnations 452
" " lieux de naissance des personnes condamnées, accusation libellée, 1895. Totaux, 1894-95 451
" " (Pénitenciers) Canada 436
" " " Colombie-Anglaise 438
" " " Dorchester 437
" " " Kingston 437
" " " Manitoba 438
" " " Saint-Vincent de Paul 437
" " magistrats stipendiaires et inspecteurs de la police montée. 443
" " nature des crimes, etc. 439
" " peines prononcées—contre les personnes condamnées—accusation libellée 449, 450
" " professions 451, 452
" " rapport pour 100 des condamnations par sexe, et état civil. 456
" " récapitulation des pénitenciers 438

PAGE.

Statistique criminelle, religion des personnes condamnées—"accusation libellée," 1895 455
" " séjour et consommation alcoolique des personnes condamnées —accusation libellée 454
" " sexe et état civil des condamnés 455
" " statistique des condamnés 440
Statistique de l'agriculture 70
" " sommaire des récoltes 70-71
Statistique électorale—Canada 413
" " Colombie-Anglaise 414
" " I. P.-Edouard 414
" " Les Territoires 414
" " Manitoba 414
" " N.-B 414
" " N.-E 414
" " Ontario 413
" " (1891) personnes en âge de voter, etc 415, 416
" " Québec 414
Statistiques postales—journaux, publications périodiques, circulaires, etc 309
" lettres, cartes postales, etc, reçues au bureau des rebuts durant les années 1868 à 1896 313
" nombre approximatif des lettres, cartes postales, par provinces, 1889-96 ..... 310, 311
" " de bureaux de poste, etc 308
" nombre des bureaux de poste, lettres et cartes postales envoyées dans les divers pays 316
" nombre de lettres recommandées en Canada, 1868 à 1896 312-313
" " de timbres, bandes postales, etc 312, 313
" opération du système des mandats d'argent en Canada 314, 315
" revenu et dépenses des postes du Canada, 1868 à 1896 311
Statistiques religieuses—dénominations, églises, clergé, etc 385, 386, 387
Superficie et rendement des principales récoltes au Manitoba 70
" avoine 71
" blé 70
" lin et patates 71
" orge 71
" racines et pois 71
" seigle 71
" pays étrangers 44, 45, 46, 47
" Royaume-Uni, et possessions britanniques 43

Télégraphes—lignes télégraphiques dans les principaux pays 383
" " " exploitées et possédées par le gouv. canadien. 381
" exploitations des lignes télégraphiques à l'ouest de Québec 382
" recettes et dépenses 382
Téléphone—lignes téléphoniques, etc 384
Témiscamingue, canton de—et townships de Nipissing 63
Tempérance, Acte de—endroits dans lesquels on a voté pour ou contre l'acte, et résultat de la votation 420-421-422-423
Tempérance—condamnation pour ivresse par provinces, 1884 à 1895 425
" loi Scott proposée et adoptée dans différents endroits 423-424
" nombre des habitants par condamnation 425
Terres de la Couronne 53
" du chemin de fer Pacifique Canadien 62
" fédérales 53
Terres fédérales—acte d'irrigation du Nord-Ouest 57
" honoraires de préemptions 55
" nombre d'acres livrés à la colonisation 56
" nombre d'entrées pour homestead 57
" nombre de patentes émises et annulées 55
" règlements des 57-58-59-60
" revenu total, etc., etc 56
" total des recettes, etc 56
" transactions des 54
" nombres d'inscriptions—homesteads 54
Terres provinciales de l'Ile du Prince-Edouard 62
" de la Nouvelle-Ecosse 61

PAGE.

Terres provinciales du Nouveau-Brunswick..... 62
" du Manitoba..... 62-63
" d'Ontario..... 60-61
" Québec..... 61
Territoires du Nord-Ouest, administration des..... 15
" " assemblée Législative..... 469
" " comité exécutif des..... 42
" " législatures des..... 42
Territoires non organisés, transférés au gouvernement fédéral..... 20
Thompson, sir John—mort de..... 30
Tonte de laine..... 82
Townships Van-Horne et Wainwright..... 64
Traités..... 48-49-50-51
Traités d'extradition..... 51-52
Tupper—formation du Cabinet par..... 32

Valeur de la propriété agricole, Ontario..... 72
" du bétail—par tête..... 81-82
" et quantité totale des provinces—exportations du Canada..... 84
Virements—bureaux de..... 222-223
Votants pour les élections du parlement du Canada..... 17
Vote au scrutin secret..... 17

Yukon, superficie..... 2

PAGE.
..... 62
..... 62-63
..... 60-61
..... 61
..... 15
..... 469
..... 42
..... 42
..... 20
..... 30
..... 82
..... 64
..... 48-49-50-51
..... 51-52
..... 32

..... 72
..... 81-82
..... 84
..... 222-223
..... 17
..... 17

..... 2